LA PRENSA

Año XLV — Núm. 15.881 BUENOS AIRES, MARTES 21 DE OCTUBRE DE 1919. Dirección y Administración

EDICION DE 24 PAGINAS

DIVERSIONES PUBLICAS

TEATROS

OPERA—Tournée en Sud América del célebre profesor James Mapelli.—Martes 21.—A pedido general—Segunda función selecta dedicada á las señoras y señoritas, con programa completamente nuevo, moral, instructivo y social.

ODEON—Compañía dramática española de Margarita Xirgú. Director: Emilio Thuillier.—Viernes 24. Debut. 1ª, función de abono. Estreno: de la comedia dramática. —Icara.

Abono de despedida á 8 funciones: Palcos bajos y balcón sin entradas, $ 280; id altos sin entradas, $ 120; Tertulias de plateas, entradas, $ 4.40; id altos $ 3.50 con entradas, $ 3.50.

COLISEO—Gran compañía lírica italiana del Teatro Municipal de Santiago de Chile.—Maestro concertador y director de orquesta Cav. Gaetano Bavagnoli.—Debut: viernes 24—Inauguración de la temporada con "Tosca", protagonista: Elsa Raccanelli (Scarpia) Cav. F. Cisada.

POLITEAMA ARGENTINO—Temporada de 1919. Tournée en Sud América. Gran compañía italiana de operetas del Cav. Ettore Vitale.—Martes 21, á las 8.45 p. m. — Debut del tenor Giuseppe Zoffoli.—Reprise: El caro Agostino.

VICTORIA—Compañía dramática española Andrés Cordero.—6a. temporada de Tenorios. Debut de la compañía el 24 de Octubre.—Don Juan Tenorio.—A las 8.30.

SAN MARTIN—Compañía de zarzuela española Velasco. Director artístico: Manuel Penella.—Martes 21—Gran función en honor y beneficio de la aplaudida primera tiple Julia Fons.—A las 8.30 p. m.: San Juan de Luz, Estreno de nuevos cloupets por Julia Fons.—Noche á las 8.45: La España de panderete, La gatita blanca y cuplets nuevos por Julia Fons, La tirana.

AVENIDA—Compañía cómico-lírica española dirigida por el actor Eugenio Casals.—Martes 21.—Gran festival artístico en honor y á beneficio del octogenario maestro y director de orquesta señor Federico Razzio, en el cual prestan su desinteresado concurso el señor Arce, Mercedes Díaz, Srs. Emilia Rico y el señor Antonio Perdiguero.—A las 8.30 p. m.: Tenorio musical, Bohemios, El flechazo, La venda del amor, La sangre gorda.

NUEVO — Compañía Pablo Podestá. — Martes 21, á las 9 p. m.—Función en honor y beneficio del primer actor Pablo Podestá.—Las adivinas, Estreno: El caudillo.

APOLO—Compañía española de grandes espectáculos, dramas y obras policiales, Juan Yehil.—Martes 21—Hija única, Las delicias del hogar.

COMEDIA — Gran compañía de zarzuela española, Rogelio Juárez.—Martes 21.—A las 8.45 p. m.: Las empanadas.—Noche á las 8.45: Rosarino, Viva mi niña, Las empanadas, Estreno; Las mujeres de Don Juan.

MAYO — Gran compañía española de zarzuela, dirigida por Pepe Moncayo.—Martes 21.—A las 6 p. m.: La verbena de la paloma.—Noche á las 8.45: La familia de Solé ó El casado casa quiere, Estreno: El niño Castizo, El trueco de Goya.

Jueves 23—Estreno: Málaga tierra de flores.

BUENOS AIRES — Compañía cómico dramática española, Plana-Llano. — Martes 21.—Gran función á beneficio de la señora María Brú.—El sombrero de copa, Alcalde y nieta.

ARGENTINO — Compañía de comedias y vaudevilles, Florencio Parravicini.—Martes 21, á las 8.45 p. m.—El aniversario, Monsieur Zero.

NACIONAL CORRIENTES — Gran compañía cómico-dramática nacional, Jerónimo Podestá.—Martes 21, á las 8.45 p. m. —Reflejos, Bodas de oro.

NACIONAL NORTE—Santa Fe 1860. — Compañía dramática nacional, Gámez-Rosich.—Martes 21—Aves caseras, Jettatore.

MARCONI—Martes 21—Debut del célebre ilusionista indiano doctor Richards. — La reina del dado, La fuerza N., La princesa Karnack.

MODERNO—Temporada de primavera.—Próximamente debut de la compañía dramática italiana, Cavalli-Sainaldo-Turolo. Precios populares.

TEATRO BIJOU, Sarmiento 1157 — Compañía española de zarzuela, dirigida por el primer actor: Pedro Tapias. — Martes 21, Descanso.—Miércoles 22, á las 8.45 p. m.—La gatita blanca, Reprise: Vasistasiás, El general.

VARIEDADES—Gran compañía dramática española de Juan Domenech. — Martes 21, á las 8.45 p. m.—La noche del viernes santo, Perros gatos.

VARIEDADES Y CIRCOS

CASINO — Maipú 360, entre Sarmiento y Corrientes.—Martes 21.—2 grandes debuts. —Gloria Brandis, ducolistas italianas, Las Medinis, equilibristas, Marcelo Chauderoni, cantante italiana. Todas las noches grandes éxitos de: Los Faldrous, Bros White, Le Gardini y toda la compañía.

OLIMPO—Calle Pueyrredón 1463 — Empresa arrendataria: F. Camerata. — Martes 21—Variado programa.

ROYAL THEATRE — Corrientes 529 — Gran éxito de la nueva revista titulada: Vera Parisi, en 2 actos y 8 cuadros.

SKATING RINK, Florida 146, altos. — Salón de patinaje, Tres secciones diarias. Mañana, tarde y noche. Banda militar.

POLITEAMA ANSELMI—Montes de Oca esquina Rocha (Barracas al Norte).—Martes 21.—Las hermosas señoritas ecuestres y gimnastas.—Bajesas del poder, El tango.

CIRCO COLISEO FLORESTA — Próximamente debut de dos grandes compañías una acrobática y ecuestre y otra de drama criollos.

CIRCO ANSELMI — Larrea y Lavalle — Martes 21.—Novedades y atracciones ecuestres y gimnásticas.—Muerto que mata, Bras Jerónimo.

GRANDES ROMERIAS EN ACEDAL, F. C. C. A., durante los días 15, 16 y 17 de Noviembre de 1919. v21

CINEMATOGRAFOS

PALACE THEATRE — Corrientes 757 — Martes 24—Alma infantil.

EMPIRE THEATRE—Corrientes y Maipú. Matinées diarios por secciones.

PETIT PALACE — Libertad 976 — Hoy Martes 21—Alma infantil.

SELECT—Suipacha 482—El salón de más lujo y confort de la capital.—2 funciones diarias. Matinée por secciones. Platea 0.30.—De noche función entera. Orquesta de 25 profesores.

ELYSEE PALACE—Cangallo 1040.—Elegante salón de biógrafo, especial para familias. Dos funciones diarias, tarde y noche, con interesantes estrenos. — Orquesta de 25 profesores.

CINE OPERITA—Corrientes 448.—Todos los días hábiles; 2 funciones por secciones. Matinée á las 2.30. Platea, $ 0.20. Noche, á las 8.45. Platea, $ 0.30.

IMPERIAL BIOGRAFO — Cangallo 771— Funciones todos los días con estrenos diarios y notable orquesta. Tarde: días hábiles 6 secciones, desde las 2.15, á $ 0.20. Noche: 3 secciones, desde las 9, á $ 0.30.

GRAN BIOGRAFO LAVALLE — Lavalle 921.—Programa de la Sociedad General Cinematográfica.—Martes 21 con Estreno: El condenado. A la 1.30 y á las 8 p. m.

ANFITEATRO, Perú 436—El más amplio y cómodo salón de Buenos Aires. Biógrafo.—Viernes 24 — Inauguración.— Marco Antonio y Cleopatra.

CINE BELLA VISTA, Pueyrredón 836— Hoy tarde y noche: Adriana Lecouvreur, 6 partes, por Sarah Bernardt. 1p

BUCKINGHAM CINE — Corrientes 1752— Estrenos: Cleopatra y Marco Antonio, en 10 actos; La libertad ó la muerte, 7 partes; El secreto del antiguo escritorio 5 partes, Max Linder, Completa 50 centavos. Noche, 1 peso. Orquesta. 1p

AVISOS PARA SEÑORAS Y SEÑORITAS

A JIGRETES, PARADIS, FLORES, TORNAS sueltas, sombreros adornados. Modistas. Callao 619. v18

A LOS MOLDES EXACTOS, SU COSTA en género, se prueba á hilvana, corte científico y único, academia Cangallo 1224. v1nov.

A PRECIO REGALADO SOMBREROS, tocas de París, lopos, trenzas, bandeaux y tornadas desde $ 5, casa Guelfi; C. Pellegrini 471. v6nov.

A MEDIDA MOLDES BIEN CORTADOS y se vende el mejor figurín, "La femme chic á París", acaba de llegar, vale $ 2.50 el ejemplar, F. Alentorn, Esmeralda 685. v21

A LAS señoras: SE EURCE Y SE TEJE toda clase de ropa; se baños y se arreglan camisas de caballero, prontitud y esmero; se dan lecciones de zurcir ropa blanca y color; Cerrito 541 y Esmeralda 513. v28

A 1.50 RIQUEMAS MEDIAS SEDA para señoras, blusas linón 0.70, delantalen señora 0.90, para niños 0.60, fustones finos y pasacintas 0.20, botones plumeti con puntillas finas 6.00, y todos los artículos de verano, á precios de liquidación, Au Printemps, Esmeralda esq. Lavalle.

A RETRATARSE A C. PELLEGRINI 262, es la casa que conviene más, porque trabaja bien y barato; de pelnado gratis, regala un retrato grande con marco en la docena de retratos finos, de 12 $, 15, etc., postales finas, á $ 4 doc.; vistas á domicilio. v14nov.

CORTANSE MOLDES A 40 CTVS. También se corta, hilvana género, Pichincha 615. v22

CORSES, POR 50 Y 90 $, HACEMOS DE brocato, 30 $ de cuti, 15 de verano, Perú 259. v25

CASA DE BELLEZA, SISTEMAS NINON de Lenclós, para la desaparición ó mejoramiento de toda clase de cicatrices, resultados se garantizan. Consultas de 1 á 7 p. m., Juan Lecuona, Alsina 1761. v21

DESAPARICION DEL VELLO, INCLUSO raíz y sin dolor, en cinco minutos, operación garantida, se atiende á domicilio por carta á José Almela; Belgrano 2208. v28

DEPILACION COMPLETA EN UNA SEsión, sin aplicar electricidad ni sustancia alguna, baños y masajes faciales. Instituto Berthier de Belleza (Femenina, atendido por la especialista M. L. de Berthier; Cangallo 1087. Consultas de 2 á 8. v25

FORMAS DE TAGAL A 4 $, ADORNAdas desde 6 $, líquida la fábrica de R. Peña 859. v26

GUERRA A LOS FORMISTAS! CERRITO 537. Soberbia liquidación de formas de tagal á $ 2.50; sombreros adornados á 7; aprovechen las modistas esta ocasión; Cerrito 537. v22

LAS señoras ELEGANTES ENCARGAN sus trajes en la gran casa Llorens, Tacuarí 372. v28

MODISTA SE OFRECE PARA CASA particular, Rompland 2228.

MODISTA MUY PRACTICA, SE OFREce para casa y afuera, Manuela 1462.

MODISTA SE OFRECE CORTANDO por figurín, especialmente, Vieytes 1569.

MODISTA SASTRE Y FANTASIA SE ofrece á casa particular, Chile 1051.

MODISTA ESTILO SASTRE SE OFREce en casa de familia, Maipú 1276. v25

MODISTA SE OFRECE PARA CASA particular, Humahuaca 4056, dep. 1. v22

MANIQUI, FABRICA LA FRANCE, ORtega, único del ramo, Libertad 2, é Independencia 3225. v21nov

MODISTA PARA FAMILIA A DOMICIlio, se ofrece, dirigirse por carta á C. D., Ayacucho 30, 4o. piso. v22

MASAJISTA, DA MASAJES ELECTRIcos, habla inglés, atiende á domicilio, Belgrano, 2171.

MODISTA COMPETENTE, CONFECCIOna toda clase de trajes, bailo, tailleur, fantasía, precios módicos, Méjico 1122. v22

MODISTA COMPETENTE EN TRAJE sastre fantasía y de novia, precio arreglado, B. de Irigoyen 365, plaza Monserrat. v22

MODISTA CORTADORA, MUY BUENA, se ofrece para familias, recomendaciones inmejorables, C. Biamino, 6, del Retiro 264.

MASAJISTA DIPLOMADA EN PARIS, depilación radical, baños faciales, cura puntos negros, de París, manicura; Cangallo 2019. v21

PARA CASA FAMILIA SE OFRECE costurera por día ó por mes, con ó sin cama, va al campo, Aguero 132.

PEINADORA A DOMICILIO "ONDULAtion Marcel" de 20 á 25 $ por mes, sueltos 1 $, dirigirse Méjico 956. v25

PLUMAS, AIGRETES, PARAISO, lisos, limpian, transforman, última moda, Florida 676, dep. 3. v25

SE HACEN VESTIDOS HECHURA sastre y fantasía, Tacuarí 869. v24

SE HACEN VESTIDOS A PRECIO MUY módico, Sra. Luisa, C. Calvo. v25

SE ANUDAN, RIZAN, tiñen Y LIMPIAN plumas, Cangallo 1875, antes 1346. v23

Señora MODISTA SE OFRECE PARA COser por día ó semana, en casa de familia ó taller, Lucero 283. v23

Señorita española SE OFRECE PARA COser y marcar toda clase de ropa en casa ó á domicilio, Cochabamba 441.

SE HACEN VESTIDOS PARA señoras Y niñas según figurín, precios sumamente módicos, Rodríguez Peña 1155.

SALON DE PEINADOS Y POSTIZOS, SE dan lecciones, oficio completo en 3 meses, Méjico 587. v31

SOMBREROS ADORNADOS, FORMAS, flores á precios de liquidación, Bmé. Mitre 2055 v22

Señora ITALIANA SE OFRECE, MODISta costurera, sabe cortar y cualquier arreglo, B. Mitre 3276, dirigirse por carta. v23

Señoras Y señoritas SE CONFECCIONAN toda clase de vestidos y tapados á precios módicos, se reciben géneros, Suipacha 220, primer piso. v21

Señorita VAINILLADORA Y BORDADOra á máquina, se ofrece para ir á dar lecciones á domicilio, ocurrir á M. R. García, Ayacucho 1540. v23

Señoras: OCASION POR 15 DIAS! TRAjes sastre y fantasía por 60 $. Exposición, modelos, High Life, Lavalle 1394, 1er. piso. v30

VESTIDOS DE POCO USO, MUY RICOS y baratos, véndense, Santa Fe 1128. v7Nov.

VENDO VESTIDOS FANTASIA Y CAlle, buen uso y baratos, Tacuarí 1114. v30

VESTIDOS DE señoras REFORMA Y hago de medida, Bustamante 1655. v23

VESTIDOS FANTASIA, ULTIMA MODA, desde 20 $, aparte taller para tailleur, Perú 259. v26

VENDO 30 VESTIDOS DE señora, FINOS por 8 $ hasta 28, pastre, Esmeralda 824. v28

VENDO VESTIDO FANTASIA Y BAIle, buen uso, preguntar Solari, Corrientes 1511.

COMPRA Y VENTA DE MAQUINAS

DESEO COMPRAR MAQUINAS Y bancos para carpintería, de ocasión, Lemoine, Suipacha 329. v25

DINAMO DE 20 A 30 VOLTS Y DE 15 20 amperes, se desea comprar, por carta ó personalmente, á J. R., Belgrano 942, Dto 14.

MAQUINA SINGER, EN BUEN USO, SE vende en 35 $, Estados Unidos 2106.

MAQUINA DE COSER, POCO USO, vendo por necesidad, B. Mitre 3373.

MAQUINA DE COSER, ESCRITORIO "Vulmill", flamante vendo, Cevallos 347 anteala.

MAQUINAS DE COSER A PLAZOS LAS mejores marcas y garantizadas vendo á plazos, visite esta s|c., Salta 366. v28

MAQUINAS ESCRIBIR TODAS MARcas, grandes ocasiones, garantidas, líquido, Reconquista 634. v28

MAQUINAS DE COSER TODAS MARCAS nuevas y usadas, con garantía, cambios y composturas, precios módicos, Solís 1210.

MOTORES ACEITE CRUDO A NAFTA, máquinas para labrar madera, vendo, Guatemala 4661. v22

MAQUINAS DE ESCRIBIR Underwood, Monarch y Hammond, de ocasión, á plazos, á prueba y garantizadas, Salta 366. v28

MOTOR TOSI DE 45 HP. Y CALDERA horizontal tubular tipo Cornwall, de 52 m. c. de calefacción, con muy poco uso, se venden, Rivadavia 4618. v21

MAQUINA DE ESCRIBIR HAMMOND, vendemos garantizada por escrito, desde 40 $, tenemos de todos sistemas á precios de ocasión, La Maquinista, Lavalle 504.

MAQUINA DESFIBRADORA PARA LA fabricación de sisal, muy productora y sencilla, trasportable, especial para trabajar en chaguar, pita, cáñamo, etc. Vendemos, The Barbicane Co., Lavalle 1521. v22

MAQUINAS DE ESCRIBIR RECONStruídas. Tenemos de todas marcas desde 50 pesos, cualquiera que usted desee y de cualquier importe que usted desee invertir. Remington Typewriter Company, 789 Florida 735. v31

OCASION: SE VENDE MAQUINA FRIgorífica con capacidad de 10.000 calorías por hora (60 á 70 kilos de hielo por hora). La máquina es moderna y de un solo uso de un año. Para más datos dirigirse á Fabricio Camerano y Cía., de 2 á 4 p. m. Piedras 1111. v28

OFICIOS Y EMPRESAS UTILES PARA LAS FAMILIAS

A lbañilería TODO TRABAJO DEL ramo, baratísimo, Perú 674. v26

A lbañil AUSTRIACO, PARA TODO trabajo, se ofrece, ocurrir Hotel Hapsburg, 35 de Mayo 447.

A lbañilería, CONSTRUCCIONES, refacciones en general, precios módicos, Cevallos 645, Mariano Castelli. v24

A lbañilería, BLANQUEOS Y PINTURAS, refacciones en general, Belgrano 1709, U. T. 2476, Libertad. v21

A PINTAR, EMPAPELAR, BLANQUEOS, barato, Lopez, Belgrano 1285, U. T. 3614, Libertad. v23

A lbañil HACE REFACCIONES DE TOdas clases, pintura y blanqueo; Estados Unidos 1788. v25

A lbañil, HACE REFACCIONES DE TOda clase y blanqueos, precios económicos, Defensa 755. v21

A lbañil Y PINTOR PIDAN PRESUPUEStos, blanqueos, á mitad precio, R. Canabal, Alsina 949. v21

ADORNOS PARA FIESTAS Y CASAmientos se alquilan, U. T. 184, Buen Orden, Mueblería Burghi, Bolívar 811. v7Nov

ADORNO LUJOSAMENTE CASAS, SAlones y patios para fiestas y casamientos, ofrece Bonfiglio, Sacoo, Café y Cía., Rivadavia 2187, U. T. 854, Libertad. v21

ADORNO CASAS Y PATIOS PARA fiestas y casamientos, con muy buenos materiales, Rivadavia 1915, no confundir. v28

A lbañil COMPETENTE, TOMA POR UN tanto toda clase refacciones y remiendos, casas chicas y grandes, veredas, mosaicos, azulejos, ciudad ó campo; San Luis 3140, S. Chimiroli. v25

ENCERAR Á 10 Y 15 CENT. METRO, abonos y limpiezas, Garay 1474, U. T. 1550, B. Orden.

LIMPIO CASAS Y ENCIERO PISOS BArato, Charcas 1265, U. T. 3085 (Juncal) v27

LUSTRO BARATISIMO A DOMICILIO muebles y cueros, dejo como nuevo, Bolí, San Carlos 3420. v11n

LUSTRO Y COMPONGO MUEBLES Y planos, precio módico, Venezuela 4151, J. Flores. v6o

LIMPIO CASAS BARATO, ENCERO PIsos, 2 $, plaza, Sarmiento 1721, U. T. 544, Libertad. v25

LUSTRO COMPONGO MUEBLES, LUSTRO pisos barato, Sarandí 247, U. T. 1983, Libertad. v28

LUSTRO Y COMPONGO MUY barato muebles y pianos á domicilio, Freda, B. Mitre 2256. v28

LIMPIO CASAS, ENCERO Y LUSTRO pisos, por carta á M. Martín, Guayanas 5068. v21

LUSTRO, ENCERO PISOS, PARQUETS limpio casas, Paraguay 3023, U. T. 4767, Juncal. v25

LUSTRADOR DE PIANOS Y MUEBLES se ofrece, precios módicos, se componen, Independencia 2856, F. P.

LUSTRO, ENCERO MUEBLES, COMPOSturas á domicilio, limpio casas y embalaje, 24 de Noviembre 469, S. Gregorio U. T. 4347, Mitre.

LUSTRO, ENCERO MUEBLES, COMPONgo, composturas y embalaje á domicilio, en taller, Rioja 324.—B. Carin, U. T. 2746, Mitre. v15

LA ESPAÑOLA, GRAN EMPRESA DE limpiezas de casas particulares y obras nuevas, especialidad, 24 encerar y pulir pisos. Abonados mensuales á precios módicos, casa muy recomendada, Moreno 1718, Unión 422 (Libertad). v28

LUSTRO, ENCERO PISOS Y PARQUETS todos colores á 3 $ 1a. pieza, con cera especial que no marca las plantas, limpieza de casa y lustre, componzo muebles y pianos á domicilio, Lavalle 1878, U. T. 5799, Libertad. v22

PINTO, BLANQUEO Y EMPAPELO barato, Carrito 425. v22

PINTO PUERTAS A 1 $, PIEZAS A 5 $, empapelo á 10, López, Almagro 766. v22

PINTO Y EMPAPELO CASAS, FRENTES y negocios, barato, F. M., Salta 893. v23

PINTOR, EMPAPELADOR Y albañil A precios módicos, Di Rezel, Solís 1177. v23

PINTOR Y EMPAPELADOR, PINTO Y blanqueo á precio módico, Montevideo 566. v23

PINTOR EMPAPELADOR, TRABAJOS garantidos, precios económicos, J. Caré, C. Calvo 1261. v26

PINTURA, BLANQUEO, trabajo albañilería, empapelo cualquier precio, Humberto 1o. 2425, Stimolo.

PINTO FRENTES PATIOS A 10 $, PUERtas á 2 $ y albañilería, Francisco M., Perón 3705. v22

PINTO FRENTES, EMPAPELO CASAS Y negocios, barato, E. F., Carlos Pellegrini 934. v24

PINTO, EMPAPELO, RECUADRO, BLANqueo casa frente, precio baratísimo, Viamonte 334. v25

PINTOR EMPAPELADOR, BLANQUEOS, letras y albañilería, barato, Alberti 1262, Piglin. v23

PINTO, BLANQUEO, EMPAPELO, REcuadro y decoraciones, á precio reducido, Garro 136. v23

PINTO, EMPAPELO, BLANQUEO, MItad precio, por carta Angelov, Viamonte 416. v22

PINTOR, EMPAPELADOR Y blanqueador, se hacen trabajos baratísimos, Lavalle 2474. v22

PINTOR, EMPAPELADOR Y BLANqueador, precio reducido; Libertad 823, pieza 7. v22

PINTO, BLANQUEO, RECUADRO, EMpapelo, precio módico, Rioja 685, Garay 1856. v22

PINTO, RECUADRO PIEZAS, 7 $, EMPApelo, sin competencia, Vardiero, P. Unidos 3254. v22

PINTOR, EMPAPELADOR, BLANQUEAdor, refacciones albañilería, Cochabamba 2639, S. Zenobio. v22

PINTOR albañil, EMPAPELO Y RECUAdro piezas, desde 4 $, pinto frentes y patio desde 7 $, puertas desde 2 $, Senillosa 1518, Demetrio M. v21

PINTO CASAS, BLANQUEO, EMPAPElo y decoro á precios muy baratísimos, trabajos garantidos, Méjico 2041, ó Callao 220. v23

PINTO, RECUADRO, EMPAPELO PIEzas, desde 4 $, pinto puertas desde 2 pesos, blanqueo frente patio desde 10 $, y refacción de albañilería, Cochabamba 4022, José M. v28

TAPICERO PARA REFACCIONES DE muebles y cortinados.—J. Chiappe, Pasco 281. v26

TAPICERO A CASAS PARTICULARES, ofrécese, precios baratísimos, Leopoldo, San Carlos 3420. v28

TAPICERO ACEITA TODO TRABAJO, especialista en cortinados, Rossi, Belgrano 1851. v30

VENTA DE CASAS, TERRENOS Y CAMPOS

A 12.000 Y HASTA 150.000 $ VENDO casas, Balcarce 188, Luna.

A PLAZOS VENDO QUINTAS O PEDAZO por casas, Balcarce 188, Luna.

AVENIDA NAZCA PASANDO AVELLAneda vendo terreno 25 $, Cacuri, Rivadavia 747.

ANCON 258, BUENA CASITA A 1 C. de Santa Fe y Borrego, 10.000 $, dey plazos; alquilar de 7 á 11 a. m.

AL CONTADO 2 MENSUALIDADES, vendo 155 terrenos, plazos, Balcarce 188, Luna.

AVENIDA LA PLATA Y SAN JUAN, CAsa en grande con 5 departamentos, con cédulas, se vende urgente, Francisco Raynell é hijo Victoria 1032. v22

1|3 CUADRA CORRIENTES Y 1 DE Bustamante, vendo casa chiche, 10x25, 5 piezas, baño, cloacas, J. E. Campos, Florida 230.

A 10, 15 y 20 años DE PLAZO, CONStruimos casas en la capital y provincia, desde $ 5.000 hasta cualquier cantidad, B. Mitre 493. Pistarenes y Cía., á cargo del señor J. L. Ascoagua. v21

A 40 Y 50 $ AL MES, SIN INTERES, construyo en terreno del solicitante casas en 20 plazos, cocina, servicio, veredas, frente, etc. Pago 1ª cuota 1 mes después de

VENTA DE CASAS, TERRENOS Y CAMPOS

AVENIDA PROVENCIA UNIDAS Y LAcasa, permuto dos casas por terreno, blanqueado, Cevallos, Medio 1024.

A PAGAR 1 Y MENSUALES CADA 1000 $, pago intereses y amortización, como alquileres, casa de Corrientes 50 de Noviembre, Guerrico, Avellaneda. v28

R. SANGUINETO, TRAMP. O. 118 Y C. 1914 y Florida, vende en Villa del Parque, 1 cuadra de la estación, á 1 del tranvía 66, 7 cuartos y garage, casa con 5.000 $ y el saldo en pequeñas mensualidades. Por más datos á su oficina: 25 Pergamino 52. v22

F. DURAND Y Hno., CORRIENTES 640 esq. 17. Algo de lo que tenemos en venta. Casa sola y 2 más en Av. Garay, muy convenientes. Quinta de muy buena renta, calle Venezuela altura Juncal. Casa sobre Corrientes, al centro de Caballito hotel, flamante, con todo confort, en Olavarría, varias casas chicas y grandes al Norte, Terreno de grandes dimensiones frente á Constitución, Terreno ideal en Avenida Independencia, altura de Rioja. v28

SE VENDE LA ESQUINA PAMPA, 17x12, á 12 $ vara. Vara 13. Rupert 1488. v23

SE VENDEN 10.323 VARAS DE TERREno de 25 Mar. del Plata, particularmente J. Banks, Charcas 3469.

SAN JUAN 718, BUENAS DIMENSIONES edificio viejo, refaccionable, renta 2040 por año, vende 710 v., tratar de 2 á 4.

RAUL E. HERRERA, CORRIENTES 633, vende 20 casas de comisión, se abonan con el alquiler 80 á 120 $ por mes. Pidan planos. v21

SEISCIENTAS VEINTICINCO HECTAreas en el Caubut, Colonia Sarmiento, lindando con el Río "Senguer" hermoso valle á 30 kilómetros de la punta de los rieles del ferrocarril del estado, de Rivadavia al lago Musters que pasa por terminadas á 15 kilometros del pueblo Sarmiento, se vende barato, se darán facilidades, tratar Perú 147, escritorio 32 de 2 á 6 p. m. v22

TERRENO ESQ. EN BELGRANO, OBLIgado y Guanacache, adoq. pago, 6 plazo, tratar Beauchef 602.

TERRENO EN BELGRANO, MENDOZA y Roosmalen, 2 lotes 10x50 á 9 11 v., tratar Ushuaia 1884. v24

TRANSFIERO LIBRETA DE TERRENO, con 25 $ mensuales, cuadra del tranvía, pierde dinero, Belgrano 2135, Angel.

TERRENO ESQUINA, 10x31, VENDO, $ 1150, cerca F. Unidos y San Fernando, Castro 1509.

TERRENO VENDO, 10x35 VS., EN TAlleres, F. C. S. 7 c. de estación; tratar Victoria 2226, dep. 22.

TERRENO EN CIUDADELA, CALLE Santamarina, se vende por lo pagado, Defensa 1414.

TERRENO VENDO 10x31, DIRECTORIO y San Ramón, sobre adoquinado y agua corriente, al lado de una esquina en construcción, su dueño, Alberti 1191. v23

TERRENO VENDO CON EDIFICIO VIEjo, 10x28 vs. Medabia 1091, 1 cuadra de Rivera y una de Cramer, tratar Quirno 16, departamento 4. v22

TRANSFIERO LIBRETA TERRENO EN Mar del Plata, estación Hipódromo, 8500 v. c|u, en 36 mensualidades $ 25 mensuales de $ 50 $ cada una, C. S., Pedro Mendoza 1091. v22

URGENTE VENDO CASA EN BELGRAno, 6 habitaciones, calle Superí 1745, muy barata, tratar Cangallo 1024. v21

VENDO TRES CASAS, Piñeyro, 5.700; Y 6.000, mitad al contado, Maipú 158, Romano.

VENDO DOS CASAS CEDULAS, CALLE Canning 1614 y 22, 45.000, contrata, Aispuru 3141.

VENDO CASA ESQUINA, A UNA CUAdra de J. M. Moreno y Formosa, con adecuado pago, en 10.000 $, tratar Beauchef 602.

VENDO BARATO CASA NUEVA, PIAZzas, con todas comodidades, facilidad de pago, Aguirre 378, de 3 á 5. tratar Casa gallo 899. v21

VENDO CASA QUINTA, 8500 vs., cochera, agua molino y motor, luz eléctrica, gas, 3 cuadras tranvía: eléctrico La Lorca, estación Villa Devoto, y de Anglo-Argentino, facilidades pago, Avenida Almafuerte 3181.

COMPRA de CASAS TERRENOS y CAMPOS

A REMATAR O VENDER CASA Y TIEnda, Pueyrredón 1a. y Marcelo T. de Alvear, Alsina 1a. y Piedras.

SE COMPRA BIEN SITUADO TERREno, Chacabuco 41. v28

CASA CONTADO, HASTA 15.000 $, sin corredores, Cangallo 1024, Florida y Cía.

COMPRO CON LIBRETA DOS LOTES en Pueyrredón, Devoto ó alrededores, casilla correo 1189. v28

COMPRO CASA DOS PIEZAS, TERREno, Avellaneda hasta Rondeau, Kaiser, Corrientes 1263.

PARA VENDER RAPIDO SUS CASAS, terrenos y campos con publicidad en LA PRENSA, no cobramos gastos, se vende, dinero en hipoteca, consultas al martillero Juan Daneri, Lavalle 507, de 4 á 6. Avenida y Almagro 1058, de 7 á 11 p. m. v28

TERRENO O CASA VIEJA SE DESEA comprar de 400 á 500 varas dentro de Brasil, Moreno, Tacuarí y Bolívar. Ofertas por carta Felt Oliveri, Tacuarí 348. v23

PRESTAMOS E HIPOTECAS

A INTERES MODICO TENGO 100.000 $ fraccionable, C. Rivas, Maipú 17. v28

A 6 o|o DA DINERO EN HIPOTECA Eudoro Parodi, 25 de Mayo 130. v24

A 6 o|o OFREZCO 600.000 $ EN HIPOtecas, F. Porcel, 25 de Mayo 140.

A INTERES MODICO DOY 1.000 A 80.000 en hipoteca. Defensa 152, Lauria, 2 á 5. v25

A 6 o|o CON Y SIN HIPOTECA DA Gumersindo Videla, 25 de Mayo 140. v14

A MENSUALIDADES O PLAZO FIJO dinero en hipoteca y para edificar, sin prima, Unión Financiera; Moreno 480.

A DELANTO DINERO SOBRE TITULOS, automóviles y pólizas, Lavalle 1230, Miller.

A TERRENOS O CASAS YA HIPOTEcadas doy dinero inmediato, Becher, Victoria 724.

A LA FINANZA, 1ras. Y 2das. HIPOtecas, rápidas, capital y provincias, Victoria 673.

A 6 o|o DINERO SOBRE CAMPOS, casas y construcciones hasta 30 años, Crédito Hipotecario, Alsina 417.

A POLIZAS DE empeño, ADELANTAmos dinero en el acto, Maipú 159, escritorio 1.

A COMERCIANTES Y EMPLEADOS SE facilita dinero, Sarmiento 873, 2o. piso, izq.

AL CREDITO BELGA ARGENTINO, HIpotecas 1as. y 2as., casas y campos, Perú 127.

A INTERES BAJO, DOY EN HIPOTECA cualquier cantidad, Daniel Demarchi, Piedras 78. v4nov.

A DELANTO DINERO, SOBRE MUEbles y mercaderías á rematarse en mi propio local, Rivadavia 4896. v23

A NTES DE VENDER SUS MUEBLES, yo le adelantaré dinero, véame en Rivadavia 5092, Sandberg. v22

AL 9 o|o PARA LA CAP. O LAS INMEdiaciones doy fracciones de 1000 á 40.000 $. Contesto en el día. Laguzzi, Rivadavia 5068.

A SOCIEDAD PRESTAMOS HIPOTECArios solicitan cualquier hipoteca, primeras y segundas, no cobramos gastos, primas ni anticipos, Alsina 654.

A PLAZOS CONVENIENTES DAMOS dinero en hipoteca en Buenos Aires y provincias Operaciones rápidas sin corredor. The Barbicane Co., Lavalle 1521.

A LOS TERRATENIENTES DE LA provincia les damos dinero en hipotecas, rápidas, convenientes, al 9 o|o anual, las ventajas en mensualidades. $ 5.000.000 disponibles. Forma la menos onerosa y la más segura. The Barbicane Co., Lavalle 1521. v23

A CUALQUIER PLAZO, PRESTAMOS hipotecarios y para construcción, sin prima, á pagar en cuotas mensuales ó trimestrales. Por intereses y amortización cada mil pesos, á plazos que se detallan: años 10, $ 13; años 12, $ 12; años 15, $ 11; años 20, $ 10; años 25, $ 9. Sin prima. B. Mitre 493, Pistarenes y Cía., á cargo del señor J. L. Ascoagua. v21

DESEO COLOCAR 55.000 $ EN HIPOTEca. No admito corredor. Santa Fe 1650.

DINERO SE ADELANTA SOBRE MERCaderías generales, Belgrano 973. v23

DOY 35.000 $ EN HIPOTECA O FRACCIOno, Laprida 11, al 9 1|2 el 10 contra.

DESEO COLOCAR 100.000 PESOS EN la capital al 9 o|o, Catamarca 809, piso 1o., izquierda, señor Aarón.

DISPONGO DINERO PARA HIPOTECAS, chicas ó grandes, de 1 á 15 años de plazo, Rivadavia 5692. v28

DOY 5.000 A 20.000 pesos HIPOTECA EN la capital, dirigirse por carta á José Gonzáles, Independencia 858.

DINERO EN HIPOTECA SE OFRECE, sin comisión al tomador, Silvano, Av. de Mayo 760, 3er. piso. v23

DOY EN HIPOTECA Y PARA EDIFIcar, á bajo interés y todo plazo, Rioja, Victoria 829.

DINERO EN HIPOTECA SE OFRECE, sin comisión, Cangallo 1024, Florida y Cía.

A 6 o|o DA DINERO EN HIPOTECA Eudoro Parodi, 25 de Mayo 130. v24

A 6 o|o OFREZCO 600.000 $ EN HIPOtecas, F. Porcel, 25 de Mayo 140.

A INTERES MODICO DOY 1.000 A 80.000 en hipoteca. Defensa 152, Lauria, 2 á 5. v25

A 6 o|o CON Y SIN HIPOTECA DA Gumersindo Videla, 25 de Mayo 140. v14

A MENSUALIDADES O PLAZO FIJO dinero en hipoteca y para edificar, sin prima, Unión Financiera; Moreno 480.

A DELANTO DINERO SOBRE TITULOS, automóviles y pólizas, Lavalle 1230, Miller.

A TERRENOS O CASAS YA HIPOTEcadas doy dinero inmediato, Becher, Victoria 724.

A LA FINANZA, 1ras. Y 2das. HIPOtecas, rápidas, capital y provincias, Victoria 673.

A 6 o|o DINERO SOBRE CAMPOS, casas y

COMPRA Y VENTA DE NEGOCIOS

A VISO AL COMERCIO — Vendo mi negocio de ramos generales, situado en el mejor punto de Lomas de Zamora, por no poder atenderlo personalmente. Informará: Rodolfo Ferrari, Lomas de Zamora.

A VISO AL COMERCIO — Se vende un negocio de ramos generales, con buena clientela, por no poder atender dos negocios

COMPRA Y VENTA DE AUTOMOVILES

AUTOMOVILES Y OTROS VEHICULOS, se reciben en depósito, 10 y 16 $. Moreno 376. v16

AUTOMOVIL FIAT SE VENDE, 35/45 HP. carrocería landaulet limusina, capacidad para siete personas, con todas clase de accesorios y comodidades; tratar y verlo calle Roberts, Liberlad y Posadas, todos los días, de 8 á 11 a. m. v23

BREVETTI FIT SPENDER, COMO nuevo, especial para campo, á toda prueba, vendo, Pavón 1068.

CARROCERIA DOBLE FAETON EN buen estado se vende, Charcas 3592. v23

CARROCERIAS DOBLE FAETON ULTIMO modelo á 1.000 $ y 1.200 construyo, San Juan 2178. v22

GARAGE, LAFINUR 850, RECIBE AUtomóviles á 40 $ mensuales, con limpieza y á depósito, á precios convencionales. v23

HISPANO-SUIZA DOBLE FAETON Torpedo de 30-40 HP., particular, con poco uso y accesorios completos, se vende, Santa Fe 2698.

MOTO "MATCHLESS" 8 HP., DESEMbrigue, faro, corneta, etc., recién llegado fábrica, se vende á plazos, ocurrir á "Lubrilina", Cevallos 1926. v23

RENAULT, LANDAULET LUJOSO, 16x20, vendo, 4000 $ contado, 4 doble faeton, largos plazos, 4th Floor, Lima 1526.

SE VENDE AUTOMOVIL MARCA francesa, 20 HP., con taxi, verlo y tratar de 11 a. m. á 1 p. m., Junín 1173.

SE VENDE UN LUJOSO AUTOMOVIL Fiat, 35-45 HP, muy barato, al contado; Santa Fe 2115. v28

SE VENDE AUTOMOVIL CHARRON limousine desmontable 32 caballos fuerza, verlo calle Balcarce 1326. v21

SE VENDEN 2 AUTOMOVILES, DOBLE phaeton, uno en 1,500 y el otro 2,000 $, Paseo 241. v23

SE VENDE AUTOMOVIL "PANHARD", doble faeton, torpedo de 16 H. P. con poco uso, patente y seguro, para verlo de 7.30 á 10.30, Bermejo y San Luis, garage. v28

TRES AUTOMOVILES DE OCASION SE venden, Gallo 2143. v23

UN AUTOMOVIL PROTOS DOBLE FAEton con patente y taximetro se vende barato por no poderlo atender, ocurrir de 1.30 á 4 p. m., Méjico 246, garage. v21

PERSONAS BUSCADAS

AMONA GARCIA, española, LA BUSca su esposo Jesús Sancho, será gratificado en Esmeralda 630.

ANTONIO RIVAS RUBIO O A SU FAmilia, desea hablarles su sobrina, por asuntos de familia, dirigirse á Entre Ríos 432. v21

EMILIO PICARDI, LO BUSCA SU hermana Fanny, antes reside en Río Colorado. No rueguen, quieran dar noticias. Remedios 2718, Flores. v24

DESEA SABER REGINA MENENDEZ García asturiana, de su hermano Andrés Menendez García, de 21 años de edad, Estación Santa Fe, Villa Raffo No. 50, F. C. P. v22

ELVIRA REYES BUSCA A SU HIJO JOSE M. Bustamante Reyes, contestar á Elvira Reyes, Bella Vista, F. C. P.

ERNESTINA RUSCH, PARTERA, SE LE ruega, mande domicilio por asuntos que le interesa, á J. Beltrán, Maipú 450.

LA señora SATURNINA LOPEZ DESEA saber el paradero de Flora Uriburre, Cangallo 1089. v22

MAXIMA CASTELO DESEA SABER EL paradero de sus hermanas Juana y Victoria Castelo, dirigirse á Esmeralda 61, piso 2do. v22

POR ASUNTOS DE FAMILIA, CARLOS Bardenecchi busca á Luis Budeloni. Contestar á La Plata, calle 5 núm. 363. v30

SE BUSCA A GAGGIO GIUSEPPE POR herencia, ocurrir Restaurant Milano, Quilmes. v28

SE DESEA SABER DONDE VIVE Manuel Pérez que vivió en la calle Méjico 1946 dirigirse á Andes 960.

SE DESEA SABER EL PARADERO DE Alfredo Zumboni, lo busca Angel Scaglia Belgrano 2037, por carta ó personalmente. v28

SE DESEA SABER DE CARMEN FERnández, soltera, natural de España, provincia de Lugo, del ayuntamiento Puerto Marín, pueblo de Santa María de Nación, su hermana Evelina Fernández, desea verla, Acevedo 2371, Palermo. v30

VICENTE SABORIDO, DESEA SABER el paradero de José Redondo, por asuntos de familia, Estados Unidos 224, Buenos Aires. v22

AVISOS VARIOS

A LOS CONSCRIPTOS QUE ESTEN EN condiciones de exceptuarse ze les tramita la excepción, Rodrigues y Canaveris, Chacabuco 78, de 2 á 5. v30

ACEPTO A LOS MEJORES PRECIOS muebles y mercaderías, que rematará el 10 de Noviembre, adelanto el 10 ofo sobre valor, Rivadavia 3892. v21

AQUI, LIMPIAR UN TRAJE $ 1.50; arreglar 1.50; planchar 1.50; se manda á domicilio; Tintorería Madrid, Montevideo 500; U. T. 5030, Juncal. v21

ATENCION! NADA DE CUENTOS! GRAtis hacemos gran retrato á lápiz, de cualquier fotografía que nos envíen, como propaganda, vayan ó manden su dirección, con estampillas, fotografía José Caffaro, Florida 454, B. Aires. v27

AGENCIA DE COMISIONES Y ORDEnes en general, acreditada y seria, The Barbicane Co., Lavalle 1531, se encarga de comprar, vender, permutar, obtener todo cuanto Vd. desee; correspondencia al gerente. v21

COMISIONES Y CONSIGNACIONES DE todas clases, atendemos con esmero y prontitud.—The Barbicane Co., Lavalle 1531. La casa más antigua y conocida. v23

FAMILIA INGLESA — WINEBLEDON, A media hora de Londres. Recibiría dos niños argentinos para ir al colegio. Tiene recomendaciones argentinas. Dirigirse á Mr. Potts 132, Coombeiane, Wimbledon, Inglaterra ó á Romero Day, Talcahuano 886. v30

RETRATOS PINTADOS AL OLEO exacto parecido, precios reducidos. Corrientes 1975, dept. 5. v21

SE AVISA A LOS QUE TENGAN DEUDOS en la bóveda de Remigio Gonzáles Moreno, en el cementerio del Norte, los retiren dentro de los treinta días, á contar desde la fecha. Buenos Aires, Octubre 15 1913. v12nov.

ANIMALES Y RODADOS

AMERICANA SE VENDE, RUIZ DIAZ 276.

AVES DE RAZA FINA Y HUEVOS PAra empollar se venden, Canning 1234. v22

ATENCION! FAETON CON CAPOTA Y landó en buen uso, para campo, vendo, Sarmiento 1730.

ALSINA 2953, FABRICA, LIQUIDANSE breaks, americanas, milores, dockarts, charrets etc. v23

AMERICANA, MILORES, FAETON, charret, boghy, sulky, nuevos y usados, liquidamos, Sarmiento 1747. v23

AMERICANAS DE 2, 4 y 6 ASIENTOS, breacks de todo estilo, dogcarts de 2 y 4 ruedas, sulky, cupé 2 asientos, milord llantas goma, breack de niños, etc., vende P. Maestro, Sarmiento 1730.

AMERICANAS DE 2 y 6 ASIENTOS, break de niños, milores, sulkys, charrets, faeton, boghey, dogkarts, amansadoras, furgón, chatitas y guarnición se vende de ocasión, 25 de Mayo 522. v21

ATENCION! MILORES NUEVOS, CON llantas de goma 1300, breacks de 650 á 900 breacks de niños, caballos tonneau y guarniciones, 100 coches á liquidar; Acuéndaga 726. v31

BREAK CASI NUEVO SE VENDE, C. Calvo 3960. v23

BICICLETAS USADAS GARANTIDAS SE liquidan muy baratas, Piedras 451.

BICICLETAS A PLAZOS, ENTREGA EN el acto, cualquier marca, Salta 366. v28

BREACK CON CRISTALES Y LLANTAS de goma vendo, muy fino, verlo Montevideo 950, tratar Esmeralda 29 de 2 á 3. v22

BICICLETAS A CUALQUIER PRECIO líquido nuevas y usadas por exceso de mercadería y falta de dinero, Entre Ríos 350.

CABRA LECHERA SE VENDE, MALVInas 481.

CABALLO LINDO, DE A SOLO, á prueba, se vende, Catamarca 371.

CHATAS PARA CHANGADOR Y MUEbleros y carros media changa vendo, calle Montevideo 617.

CHATITA DE REPARTO CON TOLDO fuerte vendo, Cangallo 2656, tratar Lavalle 3090. v21

CARRUAJE PARA CIUDAD Y campaña, vendo, precio de liquidación, fábrica, Las Heras 3929. v23

CABALLOS A PRUEBA, TIRO, HAY donde elegir, Río de Janeiro 1691, Amiconi. v6n

COCHE ALTO, ESPECIAL PARA CAMpo, se vende, con ó sin caballos, de ocasión; Paraguay 52 (plaza Constitución). v21

MILORD de LLANTAS GOMA, NUEVO, vendo, Junín 526.

MILORD, YEGUA Y GUARNICION, Junto ó separado, Quipacha 991.

MOTOCICLETAS NUEVAS SE VENDEN de ocasión á 350 $, Gral. Juan 2488.

MILORD MODERNO SE VENDE, CON 2 buenos caballos, de á solo, verlos todo el día, Cevallos 2084.

MOTOCICLETA "TRIUMPH", DE 8 1/2 H. P., con descarbrage, de poco uso, vendo, Cuming 1634.

MILORES DE LA CASA BRAQUE, Compá, guarniciones solas y yuntas, punta de yeguas se venden, tratar, Pampa 2456, Belgrano A. v

MILORD CON DOS CABALLOS Y [illegible]

ALQUILER de CASAS y DEPARTAMENTOS

ALQUILASE CASA 2 PIEZAS, baño, fondo, Bolívar 1540, Villa Urquiza.

ALQUILO ESPLENDIDA CASA DE cuatro piezas, vestíbulo y demás comodidades, Pozos 1936. v21

ALQUILASE EN 60 $ HERMOSA CASIta en Lanús, Naves calle Las Piedras 930, Lanús.

ALQUILASE CASA DE ALTOS, FLAmante, 8 piezas y comodidades, Lavalle 4474.

ALQUILASE PRIMER PISO VENTILAdo y mucha luz, ocurrir Cerrito 511, tratar al 847. v23

ALQUILASE CASA, CALLE MOLDES 899, nueva, tiene 5 piezas, al lado de la estación Colegiales. v23

ALQUILANSE CASAS NUEVAS, 140 $, todas las habitaciones, á la calle Dean Funes 1509 y San Juan. v23

ALQUILASE CASA, 4 HABITACIONES Y dependencias, Franklin 2250, tratar Uruguay 225.

ALQUILASE REGIA CASA 10 HABITAciones, servicio y comodidades, Córdoba 2251.

ALQUILASE DEPARTAMENTO Y PIEza separada, amueblada ó no, calle con ó sin pensión, Sarmiento 1707. v23

ALQUILASE CASA CON 6 PIEZAS, Alger 140 $, con todas comodidades, Liniers 611, tratar Sarmiento 1942.

ALQUILASE CASITA EN 20 $, CON TOdas comodidades, Liniers 541, tratar Sarmiento 1942.

ALQUILASE COMODO 4o. PISO Y ENtre suelo, con 6 piezas y ascensor, Lavalle 930.

ALQUILASE CASA, CON 2 SALAS Y 6 piezas, pasaje San Carlos 49, altura Quintino Bocayuva 150, en 100 $. v22

ALQUILASE CASA 1er. PISO, LLAVES al No. Junín 1219, verlo todo el día, tratar de 2 á 4. v22

ALQUILASE CASA QUINTA, AMPLIA Y cómoda, para familia ó industria, Bella Vista 467, Flores, tratar Saavedra 857. v23

ALQUILO CASA MODERNA, ALTOS, 7 piezas, una cuadra Rivadavia, Dolores 126, Floresta.

ALQUILASE LINDA CASITA, 4 PIEZAS, 50 $, Rondeau 3952, tratar Bustamante 828. v23

ALQUILASE CASA MODERNA, CLOAcas, 10 piezas y demás necesarios, Cabrera 3041. v22

ALQUILO DEPARTAMENTO CON SAla, 2 piezas y demás, Rodríguez Peña 87. v22

ALQUILASE CASA NUEVA, LUJOSA, ventilada, 7 piezas, 2 de servicio, Paraguay 1339. v21

ALQUILASE CASA, ALSINA 3215 DE 3 p. y 2 de serv., cuartos de baño y patio, de 9 1/2 á 11 1/2. v21

ALQUILO CASITA CON 3 LOTES DE terreno frente á la estación La Villa, 15 pesos, darán razón Andes 181. v21

ALQUILASE CASA, 8 PIEZAS, baño Y demás dependencias, Mercedes 865, Vcles Sarsfield. v22

ALQUILASE LINDA CASITA 10 $, CAlle Quirno 423, llaves Directorio 3084, Flores.

ALQUILASE CASA PARA FAMILIA, 8 piezas, 2 de servicio, baño caliente, etc., Rivadavia 1735. v27

ALQUILANSE, OBLIGADO 2175-2177, dos casas nuevas en 100 $ y 110, verlas todo el día. v21

ALQUILASE CASA LUJOSA, CON FONdo y dependencias, Brandsen 1570, en 250 $. v21

ALQUILASE EN 240 $, LUJOSA Y CENtral, casa nueva, con 5 piezas, 2 de servicio, baño etc., Moreno 1847. v21

ALQUILASE CASA, DELGADO 920, 7 piezas, comedor, cocina, v. w., baño, agua corriente. v21

ALQUILO CASITA ESQUINA CON COmodidades, Aristóbulo del Valle 1597, Boca, el Norte. v21

ALQUILASE EN BELGRANO, GOROSquieta 1936 esq. 11 de Septiembre, casa-quinta, $ 200. v21

ALQUILANSE ESPLENDIDAS CASAS nuevas para familia, Sgo. del Estero 526, tratar en las mismas. v28

ALQUILO CASA ESPACIOSA EN LA mejor cuadra de Belgrano, Cabildo 3156, tratar Callao 1692, de 1 á 2 p. m. v22

ALQUILO CASAS, CASITAS Y DEPARtamento nuevo y alcazado y con todo el lujo y confort moderno, B. Mitre 4819. v30

ALQUILO CASITA MODERNA, EN Flores, con gas, aguas corrientes y adequinado, Pergamino 183, tratar Dolores 87. v28

ALQUILASE MUY CENTRAL CASA DE altos, seis piezas, vestíbulo, baño y demás comodidades, Carlos Pellegrini 18.. v23

ALQUILASE BARATA CASA MODERNA nueva, esquina, todas las habitaciones con á la calle, calle Rompland 2095, Pereira, cerca de Santa Fe.

ALQUILASE CASA MODERNA ALTA, Corrientes 4283, nueva, 11 piezas, todo de lujo y confort, local amplio, con gran gusto y comodidad para familia. v22

ALQUILASE CASA CHALET, 7 PIEZAS, baño y dependencias, muy confortable, jardines, tranvía Villa Alvear á la puerta. Verla Godoy Cruz 1172.

ALQUILASE LINDA CASA NUEVA DE 4, 5 piezas, vestíbulo, cuarto de baño y demás comodidades, bulevar Canning 882, precio 270 pesos.

ALQUILASE CASA MODERNA, SALA, comedor y 4 piezas, agua corriente, luz eléctrica, cloacas y dos piezas para servicio, Méjico 3719.

ALQUILASE CASA MODERNA, 1447 Arenales, 7 piezas principales y dependencias, precio 300 $, llaves y tratar R. Peña 1235. v26

ALQUILASE CASA NUEVA, MODERNA, 7 piezas, baño, 130 $, Huaitín 927 por Cachimayo á 2 cuadras de Rivadavia altura 5500. v

ALQUILASE PARAGUAY 1851, 3 DEpartamentos á la calle, 4 piezas, vestíbulo, comodidades llaves almacén Paraguay esquina Paraná. v21

ALQUILANSE EN PALERMO LAS CASAS calle Thames 2382 y Uriarte 2568, recién pintadas y empapeladas, llaves Güemes 4175 y tratar Florida 495.

AVENIDA OLIVERA 346 SOBRE Polas. Unidas alquilo casa de sala, 8 piezas grandes, una chica y comodidades, precio acomodado v22

ALQUILASE CASA ALTA, 7 PIEZAS Y demás comodidades, Bustamante 659, entre Corrientes y Humahuaca; verla de 8 á 5. v23

ALQUILASE SARMIENTO, ESQUINA Uruguay, hermosas casitas de familia, nuevas, todo confort, verlas y tratar con su propietario, Santa Fe 2626. v28

2 CUADRAS DE RIVADAVIA, CALLE Basualdo 291, se alquila una casita barata, de 2 piezas grandes, cocina, jardín, etc., tratar C. Pellegrini 3536.

ALQUILASE CASA MODERNA, ALTA, esquina Billinghurst 1693 y Arenales, siete habitaciones, vestíbulo, baños, piso servicio, patio, terraza y demás dependencias; tratar Billinghurst 1694.

ALQUILASE CASA MODERNA EN 200 $, con 5 piezas, familia, 3 sirvientes, cuarto baño completo, agua corriente, cloacas, gas, luz eléctrica, etc., Cabrera 2280, llaves en los altos. Tratar Santa Fe 2190, de 8 a. m. á 2 p. m. v21

ADMINISTRACION DE PROPIEDADES del Banco de la Provincia. Casas que se alquilan:
GARAY 1279.—6 habitaciones, baño, pieza de servicio, cocina, etc. Verla de 8 á 10 . . . $ 130
SAN ROQUE 4130, Villa Devoto.—5 habitaciones, comodidades. Llaves en el No. 4112 . . . " 120
BOGOTA 1866.—6 habitaciones, baño, cocina, etc. Llaves en el 1872 . . . " 100
PATAGONES 1544.—Negocio, 4 habitaciones, cocina, etc. Llaves en el No. 1508 . . . " 130
SANTA FE 2901.—Local para negocio. Para verla todo el día . . . " 350
M. ROSA 1117.—4 habitaciones, servicio, patio, fondo. Llaves en el No. 1127 . . . " 70
PADILLA 964.—Local con dos vidrieras y dos habitaciones, llaves en el 968 . . . " 150
BILLINGHURST 1669.—8 habitaciones, baño, cocina, jardín, etc. Para verla de 2 á 5 . . . " 220
SEGUROLA 3563. — 6 habitaciones, pieza de servicio, patio, fondo, etc. Llaves en el 3559 . . . " 100
RIVADAVIA 3087.—De lujo, hall, 13 habitaciones, 3 de servicio, guarda ropa, baño, 2 patios. Verla de 10 á 1 p. m. . . . " 450
SITIO DE MONTEVIDEO 696, Lanús.—2 habitaciones, cocina y servicio. Llaves Nicasor Basavilbaso No. 4246 . . . " 45
SANTIAGO DEL ESTERO 1586.—3 habitaciones, pieza de servicio, baño, cocina y hall. Verla de 8 á 10 . . . " 180
MONTEVIDEO 1346.—Sala, comedor, 5 dormitorios, 2 baños, 3 piezas de servicio. Para verla de 8 á 5 . . . " 300
SADI CARNOT 253.—4 habitaciones, 2 baños, 2 piezas de servicio y cocina. Verla de 2 á 5 . . . " 220
CORDOBA 2402.—Negocio esquina . . . " 400
CHIVILCOY 160 (Floresta).— Casa nueva, 5 habitaciones y comodidades, con contrato . . . " 160
DEPARTAMENTOS
PARAGUAY 956, 4 habitaciones, baño, con instalación y cocina. Verlo todo el día . . . " 110
Avda. de MAYO 1385, 2o. izq.—De lujo, 4 habitaciones, despensa, pieza de servicio, baño, calefacción y cocina. Verla todo el día . . . " 310
SANTA FE 2811. — 4 habitaciones, hall, pieza de servicio, baño y cocina. Verlo todo el día . . . " 200
SANTA FE 2911. — 3 habitaciones, pieza de servicio, baño y cocina . . . " 160
PADILLA 962.—3 habitaciones, cocina y servicio. Llaves en el 968 . . . " 80
SADI CARNOT 261.—3 habitaciones y comodidades. Para verla todo el día . . . " 110
CORDOBA 2429, 2o. izq.—4 habitaciones, 2 baños, cocina, 2 piezas de servicio y despensa. Verla todo el día . . . " 300
CORDOBA 2417, 2o. izq.—6 habitaciones, 2 baños, cocina, 2 piezas de servicio y despensa. Verla todo el día . . . " 300
[illegible]

ALQUILER de CASAS y DEPARTAMENTOS

ALQUILASE CASA QUINTA EN MORON, por la temporada de verano, distante 6 cuadras al Norte de la estación, tratar Venezuela 1845, ciudad, ó cualquier hora. v23

ALQUILASE BUENA CASA DE FAMIlia, con 10 habitaciones, Libertad 1271, que hace contrato el mes desde; verla de 8 á 11 y de 1 á 4; tratar Av. Quintana 532. v28

ALQUILASE FRANKLIN 687 Y 689 ENtre las Avenidas Gaona y Chubut, dos casas bajos 6 piezas 130 $, altos 7 piezas, 140 $, verlas todo el día, tratar San Juan núm. 2350. v22

AV. GAONA AL 900, HERMOSA CASA, Pujol 1189 y Gaona alquilo 100 $. Igualmente alquilo Neuquen 1827; Franklin 2423 y O'Higgins 2464 á 80 $. Bechee, Victoria 724.

ALQUILASE CASA DE ALTOS EQUIsita, Corrientes 4400; se presta para familia; 6 convalecerlo, 7 piezas, incluso las de servicio, todas con balcón á la calle, ventilado y luz eléctrica. v28

ALQUILASE CASA CHICHE, MORENO 1921, ocho habitaciones, dos más de servicio, baño completo, agua caliente, eléctricidad y empapelada, sanitarios, tratar Rivadavia 2179.

ALQUILASE CASA ALTOS, CARLOS Calvo 3274, cinco piezas ventiladas, 2 piezas, servicio, toda decorada, gran patio y terraza, instalación eléctrica y á gas, baño completo. v21

ALQUILO DEPARTAMENTOS MODERnos, de lujo, con todas comodidades desde 70 $ 110 mensuales, luz eléctrica, gas y agua corriente, Paraguay 4463, casi esq. Serrano. v21

ALQUILANSE CASAS NUEVAS, AMplias con 5 espléndidos dormitorios, comedor, sala, cuarto de baño completo, despensa y piezas de servicio, necesarias; S. del Estero 1817. v21

BERMEJO 936 Y 992, CASAS MODERnas alquilanse, llaves en las mismas. v21

CASA BAJA, DIEZ PIEZAS, ALQUILAse, Andes 1034, tratar Viamonte 733.

CASA MODERNA, 6 PIEZAS Y COMOdidades se alquila, Pichincha 1140.

CASA PARA FAMILIA DECENTE, CERca de Santa Fe, se alquila, Laprida 1356, altos.

CASITA SALA Y DOS PIEZAS, ALQUIlase, Luca 1819 y Salcedo. v22

CASITA DOS PIEZAS, AGUA CORRIENte, alquílase, 60 $; Lobos 1152. v23

CASA ALQUILASE, JOSE M. MORENO 174, 5 piezas, baño, jardín, 150 $.

CASA 3 PIEZAS, baño COMPLETO, pieza servicio, etc., 720 $, Rioja 1462. v23

CASA NUEVA, COMODA, SE ALQUILA, San Carlos 8582. v26

CASITA CHICHE SE ALQUILA. Viamonte 3445, tratar al 3435. v27

CASA NUEVA, COMODA Y BARATA SE alquila, Hortiguera 873. v21

CASA 4 PIEZAS ALQUILO 30 $, GUARdia Vieja 4651. v22

CASA CON 8 HABITACIONES POR 750 $, se alquila, Corrientes 2013. v23

CASA SE ALQUILA RECIEN CONSTRUIda, Bolívar 1130, tratar al 1112.

CASA SE ALQUILA, SOLIS 1497; TRAtar Rivadavia 122. v23

CASA SE ALQUILA DE 10 PIEZAS Y comodidades, Loria 655. v22

CASA AMPLIA, MODERNA LUJOSA ALquilo, Uruguay 140. v23

CASA MODERNA ALQUILO, RIO BAMba 913. v23

CASA MODERNA ALQUILO, ECUADOR 1360. v23

CASA ARGERICH 440, SE ALQUILA con sala, 2 piezas, baño y comodidades.

CORRIENTES 1562, ALQUILANSE casas 6 piezas, verlas á cualquier hora. v22

CASITA INTERIOR, SIN ALTOS, UNIca, muy cómoda, alquílase, Alsina 2053.

CASA SE ALQUILA 5 PIEZAS Y DEMAS comodidades, Independencia 3053. v23

CASA DE ALTOS CON GRANDES COmodidades se alquila, Rivadavia 5543. v28

CASA NUEVA, 7 PIEZAS, COMODIDADES Curupaligüe 173, se alquila, 150 $. v28

CASA GRANDE CON TODAS COMODIdades se alquila, Gral. Urquiza 540.

CASA ALQUILO, CUENCA 580, SALA, comedor, 3 piezas, muy barata, Corrientes 2187.

CASA, GRAN FONDO, ENTRADA CAcros, tres piezas, alquílase, Chiclana 4353.

CASA MODERNA, CHICHE SE ALQUIla, con 5 piezas y cuarto de baño. Casinas 1848.

CASITA DE 4 PIEZAS, ALQUILASE EN 80 $, Hortiguera 536, llaves en el 527.

CASA CHICHE ALQUILASE, ARENALES 3520, lindísima, 95 $, comodidades, baño inmejorable.

CASA CABALLITO, ALQUILASE, Georgetown 516, lindísima, tres piezas, 60 $; verla 1 á 5.

CASA SE ALQUILA, 7 PIEZAS, PATIOS, vestíbulo y demás comodidades, tratar Paraguay 2022, las llaves enfrente.

CASA 6 PIEZAS Y DEMAS COMODIDAdes, se alquila, Vieytes 556, ocurrir en la misma.

CASA PARA FAMILIA, 7 HABITACIONES y demás servicio, se alquila, Pueyrredón 1446, esquina Santa Fe, precio 100 $. v22

CASA FLAMANTE MODERNA, COMOdidades, 9 piezas, alquilo barato, Guardia Vieja 3165. v21

CASA CHICHE MODERNA 6 PIEZAS, comodidades, alquilo barato, Almagro 261. v21

CASA SE ALQUILA, CON 7 HABITAciones, gran vestíbulo y comodidades, Quintino Bocayuva 531. v21

CASA ALQUILASE, CUNA ESQUINA Ibera, todas comodidades, precio módico, verla todo el día. v21

CASA CON SALA, COMEDOR 3 DORMItorios, 3 piezas de altos baratas, Pichincha 277. v21

CASAS NUEVAS 7 HABITACIONES principales, con ascensor se alquilan, Lavalle 36. v21

CASITA MODERNA, 6 PIEZAS, baños, aguas corrientes, alquílase barata, Jujuy 469. v28

CASA DE 8 PIEZAS, DEPENDENCIAS, alquílase á 1 cuadra Plaza Constitución, O'Brien 241. v22

CASA ALQUILO, BANFIELD, $ 50, 3 p., baño, Campos y Rincón; tratar Tacuarí 832, B. Aires. v21

CASA SE ALQUILA 4 PIEZAS, COMEdor, agua cote., gas y comodidades, en Flores, Argerich 42. v23

CASA MODERNA SE ALQUILA; AVEnida Quintana 136; visitarla de 3 á 5 p. m. Tratar Victoria 638. v30

CASA COMODA PARA FAMILIA decente, se alquila, Arenales 3743, ocho piezas, abierta de 2 á 4; alquiler 200 pesos. v23

CASA DE 6 HABITACIONES Y DE SERvicio, todas comodidades, 350 pesos, Rodríguez Peña 466. v22

CASA DE 3 PISOS, CON 40 PIEZAS, APta para hotel, contrata larga, alquilo barato, informes Uruguay 454.

CASA BAJA SE ALQUILA, CON 7 HAbitaciones y 2 de servicio, con jardín, Paraná 1035.

CASA ALQUILO SALA 3 PIEZAS, COmodidades, precio 115 pesos, Miró 256, Caballito. v22

CASA BAJA PARA FAMILIA SE ALquila, Ayacucho 2175, tiene 8 habitaciones, precio 230 $. v22

CASA 8 CUADRAS ESTACION BERNAL, Vaccarí 189, alquilo 30 $, 2 piezas, vestíb., aguas corrientes, luz eléctrica.

CASA CON TODAS COMODIDADES SE alquila en Quilmes, calle Centenario 295, esquina, llaves al lado, tratar Cerrito 278.

CASA SE ALQUILA, SALA, 4 DORMITOrios, comedor y demás oficinas, y dos galpones piso portland, independencia 3761. v22

CASA ALTOS Y BAJOS, PALERMO, VENdo 85.000 $, 720 v. c., edificio moderno, alquilada, garage, tratar Costa Rica 3271. v23

CASA BAJA, MODERNA, 5 HABITACIOnes, 2 de servicio, se alquila, á familia mayor, Ascuénaga 268, verla de 8 á 11. v22

CASA SE ALQUILA, SANTIAGO DEL ESTero 1136, sala, dos dormitorios, comedor y demás comodidades, tratar en la misma, de 2 á 5, precio 140 $. v22

CASA PARA FAMILIA CON TODA clase de comodidades, se alquila en el espléndido barrio de Belgrano, calle Pino 2334 esquina Cabildo, precio 180 $. v23

CASA ALTA, MODERNA, 4 GRANDES habitaciones, pieza de servicio, baño, luz eléctrica, mosaicos, etc., se alquila, Thames 1785.

CASITA DE DOS PIEZAS Y DEMAS comodidades alquílase barata, á media cuadra de Triunvirato y Ushuaia, Lemos 274, tratar en la misma. v21

CASAS NUEVAS, FLAMANTES, MODERnas, 7 piezas, grandes comodidades, alquilo 170 $, Bustamante 813, lado Cangallo.

CASA MODERNA, JARDINES, FONDO, gallinero, 7 habitaciones, dos cuartos baños, gas, luz eléctrica alquílase, Cramer 1130, Colegiales. v22

CASA DE 5 PIEZAS, CON TODO CONfort, se alquila, Virasoro 31, entre Charcas y Güemes, tratar Sarmiento 659, dpto. núm. 5, de 2 á 6 p. m. v22

CASA CHICHE ALTOS ALQUILO, SALA escritorio, vestíbulo, 2 dormitorios, comedor, 2 piezas, aguas y comodidades, Pringles 837. v23

CASA ALQUILO, SERRANO 2271, SEIS piezas, cuarto baño, aguas corrientes, pisos servicio, pisos encerados, etc., etc., verla de 1 á 3 y de 5 á 6.

CASITA ALQUILO 3 PIEZAS, COCINA

ALQUILER de CASAS y DEPARTAMENTOS

CASA SE ALQUILA, SALA, COMEDOR Y 3 piezas, 1 piecitas, vestíbulo, baño, 2 Cevallos 1926.

CASITA DE SALA DOS DORMITORIOS, cocina, baño, servicio, 16 $, alquila Corrientes 1112.

CASITA INDEPENDIENTE, TRES PIEzas, muy nueva, se alquila, Salguero 751, 2 aguas corrientes y luz eléctrica, 2 $. v24

CASAS MODERNAS SE ALQUILAN, 3 piezas, servicios, baño frío y caliente, electricidad, económicas, 14 y 16 $, Dolores Pintos 885, de 8 á 11 y de 2 á 5. v28

CASITA ALQUILO 3 PIEZAS, COCINA Y letrina, fondecito, terrazas, Gaona 4815, y Cuenca Rivadavia, altura 5300, tratar Cordoba 1714.

CASA NUEVA ALQUILO, 7 HABITACIOnes y demás servicios, con baño completo, cocina económica, luz eléctrica, Paraguay 3754; frente al 54. v23

CASA COMO PARA DOCTOR O FAMIlia de buen medio conviene tomar en seguro, desde urgente, por 3 meses en 25.000 $, ó alquilo por 3 meses si desean; verla de 1 á 4 p. m., Libertad 1, esquina Corrientes, 2do. departamento 14, frente.

CASA DE BAJOS CON CAMPO, TIEnda instalación eléctrica completa, 4 habitaciones, cuartos de baño, con agua caliente, grandes patios, ventilación, especial para escritorios con comercio, se alquila; escribir C. S., Avenida de Mayo 941, Capital.

CASA GRANDE, COMO PARA NUMEROsa familia ó casa de pensión, 18 piezas, dos espléndidos cuartos de baño instalados, gran cocina y anexo cocina, patios muchas luz y aire, cuarto baño de servicio; verlo y tratar Chile 1092, de 11 a. m. á 2 p. m. v23

DEPARTAMENTOS MODERNOS DE 4 piezas alquílanse, Perú 249. v23

DEPARTAMENTO CON COMODIDADES se alquila, 70 $, San Juan 1879. v23

DEPARTAMENTO DE 4 PIEZAS Y DEmás se alquila; Piedras 847. v23

DEPARTAMENTO 5 PIEZAS SE ALquila, precio 95 $, Maipú 1362.

DEPARTAMENTO SE ALQUILA, INDEpendencia 3026. v22

DEPARTAMENTO ALQUILO DE TRES piezas, baño y cocina, Cevallos 142.

DEPARTAMENTO DE 3 PIEZAS SE alquila en 45 pesos, Almagro 231. v23

DEPARTAMENTO ALQUILO BARATO, con luz eléctrica, Yatay 483. v22

DEPARTAMENTO MUY COMODO PARA familia, se alquila, Corrientes 1375.

DEPARTAMENTO, CANGALLO 748, ALquílanse, 4 piezas, 130 $.

DEPARTAMENTOS SE ALQUILAN, Victoria 1222, tratar B. Mitre 819. v22

DEPARTAMENTO DE 4 PIEZAS BIEN ventilado se alquila, Maipú 918. v22

DEPARTAMENTO INDEPENDIENTE, alquílase, San Carlos 3819. v28

DEPARTAMENTOS LUJOSOS ALQUILO Suavedra 744. v21

DEPARTAMENTO BAJO, 4 PIEZAS gran patio se alquila 30 $, Moreno 3461. v21

DEPARTAMENTO A LA CALLE SE alquila, Aguero 866, tratar en la misma.

DEPARTAMENTO CON TODAS COMOdidades se alquila, Belgrano 1765.

DEPARTAMENTO NORTE, AIRE Y LUZ, alquilo 100 $, Charcas 1642.

DEPARTAMENTO SE ALQUILA, LORIA 668. v22

DEPARTAMENTO SE ALQUILA DE DOS piezas, 35 $; Charcas 2467. v22

DEPARTAMENTO DE 4 PIEZAS, 70 $, Juncal 4444; tratar Alvarez 3441.

DEPARTAMENTOS 3 GRANDES PIEZAS, aire, luz, etc., alquilo 1 30, Laprida 1342.

DEPARTAMENTO SE ALQUILA, 2 piezas, 60 $, Rioja 1362. v23

DEPARTAMENTO SE ALQUILA, LAtorre 424, altos y bajos.

DEPARTAMENTO DE DOS PIEZAS SE alquila, San Juan 961.

DEPARTAMENTO MODERNO, MUY COmodo, se alquila, Larrea 344.

DEPARTAMENTO Y LOCAL MODERnos alquilo, Santa Fe 4546[illegible]2. v28

DEPARTAMENTO MODERNO ALQUIlo, Arzobispo 1046[illegible]. v28

DEPARTAMENTO MODERNO ALQUILO Méjico 1442[illegible]7. v28

DEPARTAMENTO MODERNO ALQUIlo, Humboldt 1422. v28

DEPARTAMENTO MODERNO ALQUIlo, Tucumán 1544. v28

DEPARTAMENTO MODERNO CON AMplia sastre alquilo, Junín 1030. v23

DEPARTAMENTO DE DOS PIEZAS A 15 calle se alquila, Méjico 2042.

DEPARTAMENTO 3 PIEZAS y baño, EN casa de familia, se alquila, Tacuarí 178 v21

DEPARTAMENTO ESPLENDIDO AL quilo, Esperanza 1121[illegible], esq. San Juan. v22

DEPARTAMENTO DE 3 PIEZAS, PAtio, baño, cocina, se alquila 6 mayores, 55 $, Paso 444.

DEPARTAMENTO SE ALQUILA AL frente, al interior, estilo moderno, confort, Belgrano 1577. v23

DEPARTAMENTO, 3 PIEZAS GRANDES, otra chica, agua, luz eléctrica, alquilo 65 $, Río IV 378. v23

DEPARTAMENTO 8 PIEZAS GRANDES, otra chica, agua, cloacas adequinado alquilo 55 $, Convención 457.

DEPARTAMENTOS COMODOS, GAS, LUZ eléctrica, ascensor, alquílanse, Moreno 1826[illegible]60. v4Nov.

DEPARTAMENTOS NUEVOS DE 140 A 220 $ con todas comodidades modernas se alquilan, Esmeralda 668. v21

DEPARTAMENTO CHICHE, MODERNO, alquilo, tratar Av. Giribone 225, tratar al lado. v21

DEPARTAMENTO SE ALQUILA, 8 HAbitaciones, cocina y baño, Quintino Bocayuva 538. v21

DEPARTAMENTO ALQUILO 4 PIEZAS y comodidades, 30 pesos, exijo fianza comercial, Pedernera 87, Flores. v21

DEPARTAMENTO, 8 HABITACIONES Y dependencias, 60 $, alquílase, Canning 1426. v21

DEPARTAMENTO NUEVO, MODERNO 4 piezas, etc., alquilo barato, Almagro 265. v21

DEPARTAMENTO BARATO, 3 PIEZAS se alquila, casa de 3 inquilinos, Tucumán 872. v22

DEPARTAMENTO 3 PIEZAS, NUEVO, cloacas, aguas corrientes, alquílase barato, Jufré 471. v22

DEPARTAMENTOS ALQUILO, Corrientes 1259, 3 piezas y comodidades para familia, 120 $. v23

D

...CASA PARA ...TIENDA, ...ESQUINA ...
...CASA PARA ...CENTRAL CON ...
...CASA PARA ...
...CASA MODERNA PARA ...
...CASA PARA ...
...CASA PARA ...
...CASA MODERNA, CON ...
...CASA MODERNA PARA ...
...CASA MODERNA, ...
...CASA MODERNA, ...
...CASA MODERNA,

INSTRUCCION PUBLICA

A 10 $ AL MES, DANSE CLASES DIARIAS de teneduría de libros á oro y papel, contabilidad, aritmética, correspondencia comercial y caligrafía. Rivadavia 2481, clases diurnas y nocturnas. v25

A LOS PADRES DE FAMILIA: DOY 3 meses clases preparatorias para los exámenes de Diciembre y Febrero, para todos los colegios y escuelas nacionales. En los exámenes anteriores ganan aplazado. Esmeralda 382. v28

ACADEMIA ESPECIAL DE CORTE Y confección, casa de modas, Cangallo 1224, Sistema patentado por el P. E. de la Nación. Fundada en esta capital en el año 1897. (Quince años de éxito) Unica institución en que por un método de enseñanza garantizo la preparación de profesoras de corte para las escuelas profesionales. La enseñanza es completa, comprendiendo el dibujo del corte en las diversas trasformaciones que exige la moda de toda clase de prendas para señoras, señoritas y niños y su confección; pondrán 10 $ mensuales especiales para el corte y confección de corsés y demás prendas higiénicas y ortopédicas en un mes. Esta academia es dirigida personalmente por la señora Modesta R. de Fuertes, profesora de reconocida competencia en este arte. Se otorga diploma. Piden explicaciones y programa. Se envían gratis. v21

A 10 $ MENSUALES EN LA ACADEmia Mercantil Pagano, única en la capital incorporada, para todos los cursos á la Escuela Superior de Comercio de la Nación. Se dictan lecciones diarias de teneduría de libros á oro y papel, contabilidad, bancaria, judicial y administrativa, cálculos mercantiles, aritmética razonada, álgebra, inglés, francés, castellano, caligrafía, etc. Nótese que esta academia es la única que ha llegado á obtener el mayor número títulos de Contador Público Nacional. Se reciben pupilos, medio y cuarto pupilos. Clases diurnas y nocturnas. Prospectos y programas gratis. Director: Salvador V. Pagano, contador público nacional y autor del "Tratado Teórico-práctico de Contabilidad y Teneduría de Libros", más completo de los publicados hasta la fecha. Uruguay 278, U. T. 568, Libertad. v28

ACADEMIA "LUIS PASTOR" NAVAL Y MILITAR

Director: Francisco S. Suárez de Deza, ingeniero civil y catedrático nacional de ciencias matemáticas y físicas. Ascuénaga 1054. Preparación sólida para ingreso á ingreso y primer año de la Escuela Naval y C. Militar. Unica en la República que sólo prepara para ambas carreras en un curso y sin necesidad de tener aprobado ningún año del Nacional. El éxito indiscutible y siempre creciente de esta academia, en los 33 años de funcionamiento, lo demuestra el estar formada la E. Naval y Colegio Militar por alumnos de la misma. En los últimos exámenes de la Escuela Naval de 43 becas, fueron ganadas 20 por esta Academia; las 5 primeras y por los alumnos Echavarro, Athos, Coloma, Terrones, Gonsalez, Bildosola, Crespo y Lezaleur, Rivadavia ingresó y primer año. Sarmiento (felicitado), y Castro. En el C. Militar, en los dos últimos concursos, ingresaron de la academia 152 alumnos, siendo los 7 primeros. Ratombach, Magallanes, Pérez, Schauman, Bertolio, Carrizo y Martínez. Los nombres de los demás constan diariamente en LA PRENSA, de Marzo y en el decreto oficial del Ministerio (de 5 de Marzo. Admite pupilos, medio y externos. v21

BACHILLERATO, REPASO DE MATEmáticas, resultado garantido, especialidad matemáticas, idiomas, presento certificados, clases previas gratis. B. Irigoyen 998.

BACHILLERATO, ACADEMIA SUDAMEricana, Moreno 1465. Clases de repaso en curso y particulares. Profesores especiales para cada materia. El 10 de Noviembre se inician los cursos para los exámenes de Febrero. v21

CALIGRAFIA, ORTOGRAFIA, CORRESpondencia á ambos sexos, método especial y breve, Lima 757, 2o. piso. v23

COSMOGRAFIA, MINERALOGIA, cálculos superiores, ingenieros especialistas, clases nocturnas, B. Irigoyen 996.

CALIGRAFIA, ORTOGRAFIA: LA PEOR letra reforma en 1 mes, caligrafo, Rivadavia 2386. v23

CONSTRUCTORES PREPARO PARA EL examen de Enero, lunes miercoles y viernes. Alsina 1545. v27

CALIGRAFIA, ORTOGRAFIA, REFORMA rápido la peor letra 5 $, al mes, Belgrano 1373. v24

CLASES PARTICULARES DE CIENCIAS naturales, matemáticas, y letras. No cobro sino después de obtener éxito en los exámenes: Chile 769.

CALIGRAFIA Y ORTOGRAFIA! ¿QUIEre tener usted una letra clara y corrida? ¿Tiene usted faltas de ortografía? Vea al caligrafo, en Belgrano 1445. v31

COLEGIO GANDUGLIA, 28 $ PUPILOS, incorporado 1903, 1½ manzana jardín, arboledas etc. 12 prof., 8 celadores, comida á elegir y discreción. No da vacaciones, Rivadavia 8300, U. T. 1078, Flores.

DIBUJO, PINTURA Y ARQUITECTURA doy clase día y noche, S. Juan 2538. v24

DIBUJO PLANOS CONSTRUCCION, preparación constructores, lecciones prácticas. Solís 461. v25

DIBUJO SE DAN LECCIONES Y SE prepara para constructor de edificios y cloacas. Exito seguro, B. Mitre 2574.

DOS señoritas PREPARAN ALUMNOS aplazados. Dan enseñanza primaria y van á domicilio. Escribir á C. H., Rivadavia 1063. v24

ESCUELA DE BAILE, CANGALLO 1570. Instituto serio. Director: Enrique Holst. v25

EMPLEADOS AMBOS SEXOS DIA Y noche, preparo en 1 ó 2 meses $ 10, Rivadavia 3386. v23

ESCUELA DE BAILES MODERNOS, Callao 157, directar V. Darago, especialidad en tango. v28

ESCUELA DE BAILES NACIONALES, enseñanza rápida, Director E. Sabor'do, Cerrito 1078. v24

ESCUELA DE BAILE, CORRIENTES No. 2251, director Mastrangelo, diplomado en París. v25

ESCUELA DE BAILE, ESPECIALIDAD en tangos. Directores A. Podestá y O. Serrano, Lavalle 1141, U. T. 5959 Libertad. v1Nov.

ESCUELA DE BAILES NACIONALES, lecciones de tango, único maestro argentino diplomado y fundador de la academia de tango; J. Carlos Herrera, Libertad 24, U. T. 5838, Libertad. v26

ESCUELA REMINGTON DE DACTILOgrafía, 618 B. Mitre esq. Florida. Cursos completos de escritura á máquina y correspondencia comercial. Empleos obtenidos gratuitamente para los alumnos que han sido diplomados. v31

ESCUELA DE BAILE. CLASES GENERales de noche, 2 lecciones por semana, 10 $ al mes; de vals, polka, shottisse, lanceros, two step y curso completo de tango con corte: Ayacucho 909, con profesora para niñas, y lecciones personales, día y noche. v31

ESTUDIO RAPIDO Y PRACTICO DE TEneduría de libros por partida doble, á oro y papel, contabilidad comercial, industrial, bancaria, etc., aritmética razonada y toda clase de cálculos mercantiles, caligrafía; reforma la peor letra, ortografía; prácticas, correspondencia mercantil, lecciones particulares en la academia y á domicilio, 10 $ mensuales; dirigirse por carta ó personalmente; Charcas 2182.

FRANCES Y ALEMAN SE GARANTIZA durante 3 meses, desde 10 $. Atiende de 12 á 2 y de 6 á 7, Arcuénaga 786. v22

FRANCES: $ 10 MES, EXAMENES, ESPEcialista, Mr. Chabal, Viamonte 1469, departamento 2. v24

GUITARRA enseño E. RIOS 681. v6n.

INGLES $ 10 MES, ESPECIALISTA, Mr. Hopkins, Viamonte 1469, dep. 2. v24

INGRESO NACIONAL CON RESULTAdos satisfactorios preparo, S. Juan 1666. v16n.

INGLES, FRANCES, español, ITALIANO, lecciones á domicilio, Cangallo 1548. v23

INGLES, señorita DE LONDRES, CONversación, lecciones, Viamonte 1462, dep. 20. v23

INGRESO, REPASO, años NACIONALES, Comercial, Normal, Industrial, Corrientes 2454. v4nov

ITALIANO, LECCIONES A DOMICILIO, método práctico y estudio clásico. Precios módicos, escribir á U. L., 24 de Noviembre 240. v24

INGLES, enseñado A DOMICILIO POR profesor norteamericano, precios convencionales, escribir á J. Loira, Esmeralda 190. v31

INSTITUTO "ALVEAR" INCORPORADO al Colegio Nacional. Belgrano 1446. Enseñanza primaria, secundaria, comercial, naval y militar. Preparación sólida del bachillerato, rindiéndose dos años en uno. Admitense pupilos, medio pupilos y externos. v31

INGLES, enseño CONVERSACION EN 1 á 4 meses, 10 $ mes, Victoria 777. v6.

LEER, ESCRIBIR, CUENTAS $ 10, DIA y noche, á ambos sexos, enseña, Rivadavia 2386. v31

LEER, ESCRIBIR Y CUENTAS, enseño rápido, día y noche, 5 $, Belgrano 2379. v24

LECCIONES DE ESCULTURA PLASTIca, modelo y dibujo de mañana, Sarmiento 1564. v22

LECCIONES DE PIANO, SOLFEO Y TEOría por profesora superior diplomada, prepara y presenta á examen, 8ga. del Teatro 718. v26

MATEMATICAS DEL NACIONAL, PREparanse para exámenes complementarios, Bacacay 1891. v31

MAQUINAS DE ESCRIBIR, UNDERwood, Remington, etc., otras, y correspondencia, 5 $, Belgrano 2379. v24

MAESTRA NORMAL PREPARA ALUMnos de 1o. á 4o. grado, ingreso y 1er. año del Nacional, garante enseñanza y va á domicilio, Julio 1125. v28

NAVAL Y MILITAR, PREPARACION garantida, 40 $, clases prepara, Rivad. Flo res 446. v16Nov.

PROFESOR DE ALEMAN SE OFRECE, da lecciones á domicilio y en casa, precios módicos, Rivadavia 5121. v28

INSTRUCCION PUBLICA

PROFESOR FRANCES DA LECCIONES á domicilio; por carta; Lima 1045. v28

PROFESORA SUPERIOR PIANO Y SOLfeo, presenta á exámenes, C. Calvo 2348 v16Nov.

PROFESOR español DE GUITARRA Y bandurria, da lecciones, Venezuela 1645, v7Nov.

PROFESOR NORMAL Y BACHILLER, prepara para el Nacional en su casa, y á domicilio, Anchoris 72, altura Caseros 1700.

PROFESORA DE CORTE DA LECCIOnes diurnas y nocturnas, Chile 672, explicación gratis. v29

PROFESORA DE PIANO Y SOLFEO presenta á examen en Diciembre, precio módico, Bustamante 1682. v22

PROFESORA DA LECCIONES FRANces, castellano, italianas, instrucción primaria, J. V., Bolívar 321, 1o., izq. v24

PROFESORA DA LECCIONES ALEMAN, francés ó inglés, por 10 $ mes, método rápido, Perú 84, dept. A. v1Nov.

PROFESORA DE PIANO Y SOLFEO DIplomada en el Conservatorio Williams, Estados Unidos 1220. v23

PROFESORA DE PIANO Y SOLFEO presenta á examen, da lecciones en su casa y á domicilio, Moreno 1751. v28

PROFESOR DE VIOLIN DIPLOMADO, da lecciones en casa y á domicilio, precio módico, J. L., Guardia Vieja 3143. v29

PROFESORA SUPERIOR, DIPLOMADA conservatorio argentino, señorita seria, da lecciones de solfeo y piano, en casa y á domicilio, Azul 593, Floresta. v28

PROFESOR DE CAÑO enseña EN 3 MESES piano, violín, guitarra, mandolín, bandurria, bandolión, flauta, solfeo, 5 $ por mes, á señoritas y caballeros. Clases de día y noche, Méjico 2102. v28

PROFESOR AUTORIZADO POR CONsejo Nacional necesito, interno. Tendrá libre 3 veces por semana, desde 6 p. m. y 2 domingos por mes. Dictará 5o. grado, matemáticas y francés. Sueldo 120 $, buena pensión y 50 ojo sobre clases particulares. Inútil presentarse sin reunir estas condiciones. Gandulfo, Rivadavia, el 6300, U. T. 1072, Flores.

TENEDURIA DE LIBROS, CAJERAS, cálculos, enseño; Corrientes 2378 y Esmeralda 61. v28

TAQUIGRAFIA, CONGRESO Y COMERcio, máq. Underwood, archivistas, calígrafa inglesa, idiomas inglés, francés, aplicados de ingreso; enseño; Corrientes 2378 y Esmeralda 61. v28

PROFESIONALES PEDIDOS

CORRESPONSAL español, JOVEN, ACOStumbrado á trabajar independiente; posición de mucho porvenir; se da preferencia á uno que sepa el alemán. A. E. G. Cía. Sud Americana; San Martín 444.

DEPENDIENTE PRACTICO DE FARMAcia, se necesita, Olavarría 850.

DIBUJANTE CALQUILISTA MUY PRACtico en construcciones metálicas, se necesita con buenas referencias, Australia 265, de 4 á 5 p. m. v28

DIBUJANTE SE NECESITA PARA OFIcina técnica, arquitectura, ingeniería y otros trabajos de oficina, como correspondencia, etc.; datos, referencias y exigencias á casilla correo 1388. v28

FARMACEUTICO O FARMACEUTICA SE precisa sin trabajo personal, tratar Santa Fe 5118, Sr. González. D:o 2. v23

MAESTRO PARA GRADOS SE NECESIta, Corrientes 2843.

MAESTRO DE HISTORIA Y GEOGRAfía general, se necesita, Corrientes 2849.

NECESITO DOS VIOLINISTAS, CONTRAbajo, pistón y clarinete, buenos, urgente, para contrata de campaña, Cerrito núm. 240.

ORQUESTA señoritas PRECISO, PIANO, violín y contrabajo, juntas ó separadas, Rivadavia 5929. v28

PIANISTA BUENO PARA CONCIERTO, Variedés, necesito urgente, Cerrito 240.

PROFESOR INTERNO PARA GRADOS E idiomas, por carta á Santa Fe, 9 de Julio 735, se necesita. v23

PIANISTA JOVEN, señorita U HOMBRE, para casa seria de remate, se necesita, Sarmiento 1118.

SE NECESITA VIOLINISTA señorita, calle Tarija 3269.

SE NECESITA PIANISTA, señorita Y 2o. violín, señorita, Tarija 3389.

SE NECESITA UN MAESTRO PARA EN. señar á un niño las primeras lecciones, que quede cerca de Esmeralda 852, tratar en la misma. v28

SE NECESITA PROFESOR DE FRANCES diplomado para dar lecciones todas las noches de 9 á 10 p. m. presentarse Academia Berlitz, Avenida de Mayo 947.

SE DESEA UN CORRESPONSAL DACTIlógrafo que domine la máquina Underwood, joven de 17 á 25 años, completamente práctico y que haya adquirido en el comercio, que tenga buenas recomendaciones. Ocurrir por carta Avenida Montes de Oca 1861. v28

VIOLINISTA 2a. señorita NECESITO, buen sueldo, Rivadavia 2934, v22

VIOLONCELISTA NECESITO, PUESTO fijo, Vicente López 2251.

PROFESIONALES OFRECIDOS

A 10 $ PLANOS, FIRMA, TRAMITES, municipales, presupuestos, Igelmo; San José 247. v22

A PRECIOS SIN COMPETENCIA PLAnos y dibujos de toda clase, B. Mitre 2574.

A PROPIETARIOS: CONSTRUCCION, reparación edificios, planos tramitados, Solís 461. v23

A PROPIETARIOS Y CONSTRUCTORES planos, proyectos, presupuestos, trámites municipales, económicos. E. Pin; San José 247. v22

A L COMERCIO! PERITO MERCANTIL nacional, actualmente profesor de contabilidad y caligrafía de un instituto incorporado al Colegio Nacional, se ofrece en calidad de contador, para una casa importadora. Casilla 34, Paseo Colón 161. v24

A YUDANTE DE INGENIERO O CONSructor de obras en general, se ofrece á ingenieros, arquitectos ó empresas constructoras, con 15 años de práctica, especialista en obras de cemento armado, sin pretensiones, G. C., Blanco, Méjico 1129.

CONTRABAJISTA señorita COMPETENte, se ofrece, San Juan 1685. v28

CONSTRUCCIONES Y PLANOS, TRAMItados, á precios económicos, Maza 1477. v24

CORRESPONSAL TAQUIGRAFO DACTIlógrafo y auxiliar de escritorio se ofrece, dirigirse á M. G., Iraola 395. v29

DEPENDIENTE DE FARMACIA PRACtico se ofrece, Méjico 519, J. González.

DEPENDIENTE IDONEO DE FARMACIA con recomendaciones, para el campo, se ofrece, Caseros 3557. v21

DIBUJO, ARQUITECTURA, PROYECTOS, patentes invención, fachadas, copias, Ayacucho 190. v22

DEPENDIENTE FARMACIA PRACTICO y con recomendaciones se ofrece, ciudad ó compaña; D. F., Méjico 950.

DIBUJANTE DE ARQUITECTURA muy competente, se ofrece como copista, sin pretensiones; por carta, á N. N., Perú 1472.

DIBUJANTE JOVEN BUSCA EMPLEO, talleres de Buenos Aires, por carta á B. S., Darwin 956. v23

DIBUJANTES, CON CONOCIMIENTOS prácticos en construcciones, se ofrece, dirigirse por carta á E. D., Venezuela 3579. v22

DEPENDIENTE DE FARMACIA O droguería se ofrece, con buenos certificados y garantías. Dirigirse á M. L., B. Mitre 1567, piso 2o., lado 3ro. v22

DEPENDIENTE DE FARMACIA PRACtico, se ofrece para la capital ó pueblo importante, con buenos certificados, Tacuarí 1375, M. d.

DEPENDIENTE DE FARMACIA SE ofrece joven práctico con buenas referencias, para la ciudad ó campo, dirigirse á H. A., Rivadavia 5763. v21

DACTILOGRAFA, PRACTICA EN COrrespondencia, facturas y demás trabajos de escritorio, ofrécese, por carta á F. L., Libertad 481. v22

DEPENDIENTE DE FARMACIA PARA la ciudad ó campaña, con recomendaciones y certificados se ofrece, L. O. M., Belgrano 1661. v23

ESTUDIO DE ARQUITECTURA, PLAnos, proyectos, S. F. Mónaco, Escobar 2678. v24

FLAUTISTA COMPETENTE SE OFRECE, Venezuela 1449.

FARMACEUTICO REGENTE PARA pueblo ó próximo á la capital, se ofrece, Venezuela 2284. v22

JOVEN DE 25 años TENEDOR DE LIbros con práctica y buenos informes desea ocupación como auxiliar, Méjico 1420, dep. 5, A. V. v22

JOVEN "PERITO MERCANTIL", SE ofrece sin pretensiones, para trabajos de escritorio, escribe á máquina, compulsando varias marcas, por carta á A. L., Espinosa 3148. v25

MAESTRA CON ESTUDIOS NORMALES autorizada, se ofrece, Solís 1991.

MAESTRO SE OFRECE PARA EL CAMpo, por carta, Lima 1045.

MEDICO EXTRANJERO SE OFRECE para sanatorio, hospital, ayudante de consultorio, empresa particular ó campaña, por carta ó personalmente á J. Y., Rivadavia 1939, hotel. v23

MATRIMONIO español SE OFRECE PAra la ciudad ó campo, ella profesora de piano, francés, violín é instrucción primaria, él para escritorio, mayordomo, secretario ó otro cargo, entiende de agricultura, por carta á F., D. M., lista de correos.

ORQUESTAS DE señoritas SE OFRECen, Sarandí 25, de 12 á 6 p. m. v23

ORQUESTA DE PROFESORES PARA bailes, con selecto repertorio, Córdoba 2117.

OFICINA DANERI, LAVALLE 541, U. T. 4668, Avenida, se tramitan toda clase de asuntos judiciales, testamentarías rápidas y baratas y se adelanta dinero sobre ellas. v28

PROFESIONALES PEDIDOS

PARTERA ANGELA RIGANTI, RECIBE pensionistas, Santa Fe 2591. v23

PARTERA, NO HAY CHAPAS, VICTORIA 1830.

PIANISTA SE OFRECE PARA BAR, Ó biógrafo, puesto fijo, Rivadavia 3412.

PARTERA DELLA RAGIONE, PENSIOnistas, precio módico, sin chapas, Corrientes 1188. v28

PARTERA, MASAJISTA, señora SOLA, pensionistas, precio módico, casa seria, Charcas 1916. v23

PARTERA M. ONDARCUHU, PENSIONIstas precio módico, sin chapas, Sarmiento 2595. v23

PARTERA, señora SOLA, RECIBE PENsionistas, precio módico, sin chapas, Castelli 279. v21

PARTERA CAPURRO, PROFESORA, recibe pensionistas; no hay chapas; Chacabuco 1224. v1Nov.

PARTERA CANALE, RECIBE PENSIOnistas, atiende á toda hora, Independencia 2079, U. T. 1974, Libertad. v28

PARTERA J. M. DE MARCHI, RECIbe pensionistas; Tucumán 878, U. T. 3197 Avenida. v1Nov.

PIANISTA PRACTICO EN ORQUESTA se ofrece, con ó sin repertorio, puesto fijo, Pasaje San Carlos 61. v23

PARTERA LEONARDI, PROFESORA diplomada en Torino y Bs. Aires, consulta, Ombú 334. v28

PIANISTA COMPETENTE PARA BIOgrafo, puesto fijo, se ofrece, Calle 2132. v21

PIANISTA señorita MUY PRACTICA EN Ndgrafo, con certificado ofrécese, gran repertorio, Humberto 1450. v11

PARTOS Y HEMORRAGIAS, EN LA MAternidad Cordero, se atienden; San José 841. v30

PIANISTA Y DIRECTOR DE ORQUESTA, se ofrece con ó sin repertorio, por carta ó personalmente. Maestro, Sarmiento 1071. v23

PARTERA RECIBE PENSIONISTAS, prácticos médicos, Caracas 718, Flores, casa anexa, higiénica, reservada, U. T. 1083, Flores. v25

PARTERA P. MALERBA, EX PROFEsora de la maternidad de Turín, de Méjico 1468, se mudó Rodríguez Peña 549. Casa sola, sin chapas, precio módico. v26

REGENTE DE FARMACIA SE OFRECE sin trabajo personal, M. E., Diagonal 10 Núm. 1089, La Plata. v24

SE OFRECE VIOLINISTA CON 6 años de estudio; Carlos Calvo 2764. v23

Señorita DACTILOGRAFA SE OFRECE, teclado Universal, Bustamante 276. v23

Señorita DISTINGUIDA SE OFRECE para principiantes de piano y primeras letras, Mansilla 530, á domicilio. v22

Señorita PIANISTA DE la. CLASE SE ofrece para afuera, toca á primera vista, preferido balneario, dirigirse á U. B., posta restante, calle Maipú 480, capital.

TENEDOR DE LIBROS PARA CAMPAña, se ofrece, G. G., Laprida 394.

TAQUIGRAFO, DACTILOGRAFO, CON idiomas desea empleo, C. B., Agrelo 2930. v21

TRADUCTOR PUBLICO NACIONAL F. W. S. Tucker, B. Mitre 476, U. T. 278, Avenida. v21

TENEDOR DE LIBROS MUY práctico, se ofrece por horas, contabilidad y balances á precios reducidos, Venezuela 849. v25

TAQUIGRAFO DACTILOGRAFO, MUY competente, se ofrece, Z. T., Ascuénaga 1252.

TENEDOR DE LIBROS PRACTICO, OPtimos informes, se ofrece, Cevallos 251, altos.

TENEDOR DE LIBROS COMPETENTE, se ofrece, por horas, C. M., Piedras 1750.

TENEDOR DE LIBROS MUY RECOMENdado se ofrece á casa importante, E. J., Baradero 73.

TENEDOR DE LIBROS POR HORAS, se ofrece, precio acomodado, A. d. C., Moreno 1069.

TENEDOR DE LIBROS SE OFRECE llevar los libros, por horas, precio módico, por carta á Aquiles C. Ferrari, Rivadavia 5487.

TENEDOR DE LIBROS MUY COMPEtente, lleva contabilidades por horas y arregla libros atrasados ó mal llevados, por carta á S. Gallas, Rondeau 2953.

TRADUCCIONES ALEMAN, ESPAÑOL francés, inglés é italiano, á mano y á máquina, Wichmann Hnos, Corrientes 456 escritorio 36.

TENEDOR DE LIBROS CONTADOR, lleva contabilidades por horas, pone al día atrasadas y mal iniciadas, á L. S., Cangallo 1115.

TENEDOR DE LIBROS CON CERTIFIcados de competencia y referencias óptimas, se ofrece para ciudad ó campaña, J. González, Condarco 3776.

TENEDOR DE LIBROS CONTADOR PUblico, lleva contabilidades por horas, completamente prácticos y que haya adquirido en el comercio, que tenga buenas recomendaciones. Ocurrir por carta Avenida Montes de Oca 1861.

TENEDOR DE LIBROS CONTADOR PUblico, arregla libros atrasados y mal llevados, y tramita moratorias y concordatos particulares y arregla libros mal llevados á atrasados. Por carta á A. C. Ecuador 1076.

TENEDOR DE LIBROS JOVEN, MUY práctico disponiendo de medio día desea ocuparse en puesto fijo para el arreglo de libros y correspondencia comercial. Salvino, diagonal Sur 452.

TENEDOR DE LIBROS JOVEN, vasco-español, recién venido, se ofrece para ciudad ó campo, sin pretensiones, habla francés, un poco el inglés, Lima 740, de 8 á 11 de la mañana.

TENEDOR DE LIBROS CONTADOR PUblico, arregla libros atrasados y mal llevados, tramita concordatos y moratorias particulares y lleva contabilidades por horas. Honorarios reducidos, Corrientes 2006.

TENEDOR DE LIBROS CONTADOR PUblico, arregla libros atrasados y mal llevados, y tramita moratorias y concordatos privados. Honorarios módicos. Por carta á C. E. Independencia 2075 ó U. Telef. 4469 Libertad.

TENEDOR DE LIBROS, CONTADOR PUblico, arregla libros atrasados ó mal llevados, tramita arreglos particulares con acreedores y lleva contabilidades por horas; Gutenberg Cotilio; Victoria 6731; U. T. 4276, Avenida.

TENEDOR DE LIBROS, EDAD 25 años, empleado en casa comercial importante, se ofrece muy económicamente para toda clase de trabajos de escritorios ó comercial, de 8.30 á 11 p. m., se presentará avisándole por carta á Carlos Pellegrini 456, C. C. J.

VIOLIN 1o. SE OFRECE PARA IR AL Paraguay ó á Montevideo, Pueyrredón 710

VIOLIN 2o. PRACTICO, SE OFRECE para bar, biógrafo, etc., Pozos 208.

VIOLIN, CONCERTINO, SE OFRECE para buen biógrafo, Sarmiento 971, piso 8, letra E. v25

VIOLINISTA AUSTRIACA, CON MUCHA práctica, desea empleo en orquesta decente; ofertas á F. J. Rivadavia 659, pieza 17. v22

VETERINARIO español DIPLOMADO en su país con dos años de residencia en ésta y certificados, desea colocarse en corralón particular ó como ayudante de clínica, cambiaría hasta visitas á domicilio ó en alguna herrería, previo arreglo con el patrón. Dirigirse á L. Rubio, Cerrito 319. v22

OFICIOS DIVERSOS PEDIDOS

APRENDIZAS QUE SEPAN COSER A mano necesito; Directorio 403. v21

Albañil PARA BLANQUEO SE NECEsita, Venezuela 1421.

APARADORES SE NECESITAN, MEDIO oficial preparador, Méjico 2360.

APARADOR OFICIAL O MEDIO OFIcial necesito, Santa Fe 2868.

APRENDIZ SASTRE NECESITO, SAENZ Peña 191, La Manola.

APRENDIZ ELECTRICISTA ADELANtado necesito, Rivadavia 9527, Dto 4.

APARADOR APRENDIZ Y MEDIO OFIcial necesito, Formosa 689.

APARADORAS PARA CALZADO FINO de criatura, preciso; Pavón 3390.

APARADOR DE FINO, SE NECESITA para el taller, Santa Fe 2475.

APRENDIZ ADELANTADO BROCHERO se necesita, Corrientes 2322.

APRENDIZA ADELANTADA MODISTA, de vestidos, Laprida 1061.

APRENDIZA DE PANTALONES FINOS se precisa, Perú 869, dep. 2. v23

APRENDIZA MODISTA SE NECESITA, Arenales 1391. v22

APRENDIZA CHALEQUERA SE NECEsita, Perdriel 595.

APARADORA SE NECESITA BUENA oficiala, Corrientes 3082.

APRENDIZA CHALEQUERA FINA, SE precisa, Jujuy 1250, dep. 4.

APARADORA OFICIALA Y APRENDIza, se precisa, Rincón 216.

APRENDIZA ADELANTADA, PARA sombreros, se necesita, Suipacha 1122.

APRENDIZ Y APRENDIZAS ESTUCHEres se necesitan, Rivadavia 1661.

APARADOR OFICIAL MAQUINISTA Y preparador se necesita, Anchoris 81.

APRENDIZAS DE CHALECOS FINOS se necesitan, Thames 1717.

APRENDIZAS MODISTAS SE NECESItan, Humberto 1 2316, dep. 4.

APRENDIZA DE VESTIDOS SE PRECIsa, se paga sueldo, Santa Fe 1746. v24

APRENDIZAS PANTALONERAS Y chalequeras se necesitan, Victoria 4041. v22

APARADORAS MEDIO OFICIALAS Y aprendizas se necesitan, Guayaquil 167. v28

APARADOR COMPETENTE PARA TODO trabajo para trabajar adentro necesita, 24 de Noviembre 68.

Albañil OFICIAL COMPETENTE SE NEcesita, por un tanto ó por día, Independencia 948, de 7 á 9 p. m.

APARADORES MAQUINISTAS OFICIAles, medios y aprendices se necesitan, Cantra 888.

APARADORES BUENOS PREPARADOres y aprendices, con sueldo, se proponen, Vicente López 2121.

OFICIOS DIVERSOS PEDIDOS

APRENDIZAS PARA TALLER DE VIme se necesitan, Pavón 3689.

APRENDIZA DE VESTIDOS, SE PREdice, Bdo. de Irigoyen 76.

APRENDIZAS ADELANTADAS Y aprendizas, modista necesito, Guayanas 6914 esq. Cartago. v22

APRENDIZA PANTALONERA QUE SE, ya algo, con sueldo, se precisa, Chile 1766, piano 2.

APRENDIZA ADELANTADA SE PRECIse, modista, trabajo para todo el año, Rincón 1798. v21

APRENDIZA VENDEDORA PARA BAzar y librería juguetería necesito, Belgrano 1942. v21

APARADORA BUENA medio oficiala Y aprendiza precisa, pago bien, una sólo fontanía de señora, casa de matrimonio, Alsina 2161. v22

BUENA PLANCHADORA OFICIALA SE precisa, Pard 1139.

BORDADORA EN SEDA PRECISO, PIEdras 844.

BUEN OFICIAL albañil, QUE PUEDA servir de capataz, necesitase; Olaváal 2119.

BORDADORAS PARA MONOGRAMAS, se necesito para trabajar en su casa, Lambaré 874, altos. v13

BORDADORAS OFICIALAS SE NECESItan con muestra, Corrientes 1373, piso segundo. v21

CESTUIRA DE BANDERAS Y CORTInas se necesita, Cangallo 485.

CHAUFFEUR CON VARIOS años DE práctica y seria, se precisa, Lavalle 2130.

CORTADOR SASTRE SE PRECISA QUE sepa cortar, Rivadavia 1250.

CORSETERA APRENDIZA ADELANTAda se necesita, Viamonte 744.

CORREDOR PARA VENTA DE VINO se precisa, Rivadavia 8819. v23

COSTURERA DE SOMBREROS DE hombre, se precisa, Cerrito 583.

COSTURERA PARA TINTORERIA PREciosa, Montevideo 960.

CORTADOR DE CALZADO, PRECISO, Piedras 505.

COSTURERA QUE SEPA COSER A MAquina, se necesita, Soler 5191.

CHICO PARA LECHERIA QUE SEPA leer y escribir, se necesita, Alsina 1890.

CORREDORES PRECISO, TINTORERIA "La Catalana" Serrano 1438.

CHAUFFEUR PARA TAXIMETRO SE necesita, O'Higgins 1306.

COSTURERAS PARA CALZONCILLOS se necesitan con muestra, Callao 468.

COSTURERAS PARA CUELLOS, PREciosno con muestra, Callao 482.

CORTADOR DE CALZADO MEDIO OFIcial se necesita, Rivadavia 7075.

COBRADOR PARA CAFES Y ESPECIAS se necesita, Sarmiento 2201.

CORREDORES PARA FABRICA DE bolsitas y caramelos, Alvarez 1772.

COSTURERA QUE SEPA HACER OJAles, se precisa, Cangallo 521, esc. 10.

COSTURERAS PARA BATAS, CON GArantía, se necesitan, Defensa 952.

CARPINTERO PARA MUEBLES, CON banco, se necesita, Laguna 73, Floresta.

CAMISERAS APRENDIZAS SE PRECIsan, Independencia 1384.

CORREDORES PARA VINOS SE NECEsitan, comisión 1 % o., Lavalle 1547.

CORTADOR DE SUELA NECESITO, 50 pesos, casa y comida, Muñiz 1261. v27

CORREDORES PARA TINTORERIA SE necesitan varios, sueldo 80 $, Argerich 858, Flores. v23

CORREDOR SIN SUELDO PARA LA venta de una especialidad para almacenes precisase, Cangallo 1915. v22

CHAUFFEURS APRENDICES SE NEcesitan para prepararlos en 15 días, en el taller mecánico, Lavalle 3360.

COSTURERA PARA TRABAJAR EN TAller, práctica en trajes de niños, necesita Al Palacio de Cristal, Victoria 704

CORTADOR SASTRE PARA MEDIDA, se necesita con buenos informes, Al Palacio de Cristal, Victoria 704.

CORREDORES PARA NOVELAS POR ENtregas, se paga sueldo y comisión, Garay 2912.

CORREDORES PARA LA VENTA DE carbón necesito, Humboldt 2461, Patermo.

CORREDOR ACTIVO, PARA ALMACEnes, un artículo nuevo, precios, buena comisión, tratar de 12 á 2 p. m., Chile 2274.

CORREDOR PARA TRABAJOS DE IMprenta práctico, relacionado en el comercio se necesita, Sarmiento 2803.

CORREDORES PARA UN LIBRO COmercial, buen diario, Rincón 1894, de 9 á 11 a. m.

CORREDOR SE NECESITA para vender extinguidores de fuego, Dirigirse á B. L. E. Casilla de Correo 1735. v28

CORREDORES PARA MAYORISTAS ARticulos de almacén á comisión, se necesitan, Gral. Urquiza 872.

CORREDORES PARA FABRICA DE CAramelos y taller mecánico de automóviles, se necesitan; San Juan 2178. v21

CADETE O MUCHACHO PARA SASTREría y confecciones, recomendado, necesito; Cabildo 2444. v21

CORREDORES SE NECESITAN PARA vender en capital ó interior, cholck, artículo nuevo para lavado; Córdoba 3579. v22

CHAUFFEURS SIN PAGAR NADA adelantado hasta terminar la enseñanza, se necesitan en el garage Sarmiento 4538. v26

COSTURERAS PARA BLUSAS MARINEra de niña se precisan en los talleres de "A la Ciudad de México", San Juan 1160 v22

CORREDOR CON CLIENTELA, PRECIse una casa importadora de vinos, bebidas y comestibles, sueldo y comisión. Se exigen referencias, casilla correo 1450. v23

COSTURERAS DE ROPA BLANCA SE necesitan en los talleres de Gath y Chaves, Méjico 3486, presentarse con muestra. v6n

CHAUFFEURS APRENDICES SE PREcisan para prepararlos y darles trabajo. Se garante la libreta. Escuela y taller mecánico, Acevedo 2433.

CHAUFFEURS APRENDICES SE LES da enseñanza completa del manejo de automóviles y trabajo. Lafinur 250 (4 cuadras de plaza Italia). v26

CHAUFFEURS POR 80 $ enseño, COMO nadie, coche para examen, manejo por el tráfico, que así se aprende á trabajar, Humberto 1 2577. v23

CHAUFFEURS ASPIRANTES: ACADEmia con grandes elementos para enseñanza, práctica mecánica, teoría y auto para examen gratis; Salguero 2080. v29

CHAUFFEURS 80 $, enseñanza GARANtida. Lecciones de motor y manejo de automóvil día y noche á comodidad del aprendiz, Solís 580. v23

CHAUFFEUR, PRACTICO EN EL MANEjo de automóvil Panhard se precisa, Córdoba 1344; inútil se presente sin buenas recomendaciones de haber trabajado en casa de familia.

CHAUFFEURS APRENDICES SE NEcesitan para prepararlos y darles trabajo por su cuenta, Academia Buenos Aires, escuela superior de chauffeurs, Quintino Bocayuva 139.

CORREDORES PARA VENTA EN SUburbio, de un aparato para destruir bichos é insectos en árboles frutales, flores y parras. Comisión 25 ojo. Pérez, C. Pellegrini 640.

CHAUFFEURS SE DAN LECCIONES de teoría, práctica y manejo solo por 80 $, se facilita coche para examen, lecciones diurnas y nocturnas, Chacabuco 1254. v21

CORREDORES PARA LA VENTA DE terrunos á plazos facilísimos á comisión ó $ 200 sueldo por mes, se necesitan, pasar personalmente por Callao 141, de 10 á 12 ó de 2 á 4, Sannes. v25

CHAUFFEURS!

Enseñanza teórica y práctica, sistema especial en 30 días, en la escuela más, diurna y nocturna, más de 1000 alumnos en 6 años, José Veniani, ex director y maestro de la más acreditada escuela de Turín, con dos diplomas, del gobierno italiano y muchos certificados. Lecciones de manejo con Fiat moder

...ARIOS VARIOS

...ARIO MEDIO OFICIAL QUE ...ocumentos, diríjanse 1144, F...

...ITA UNA MODESTA QUE SE ...en familia con ...

...VENDEDOR PARA COSER, mo... ...ocasión se precisa. Lavalle ...

...DEPENDIENTE PRIN... ...ocasión para joven ...

...VENTA UN OFICIAL SASTRE ...

SE NECESITA BUENA OFICIALA para sombrerera, Corrientes ...

SE NECESITA MUCHACHO PRACTICO para almacén de 15 a 16 años. Avenida ...

SE NECESITA OFICIO MODISTA DE SOMBREROS, de señoras, se enseña en 8 días. Charcas, 1075, ...

Señoras y señoritas: SE LES PROPORCIONA trabajo fácil en casa, pudiendo ganar de $ 5 a 8 pesos por día. Belgrano 1288

SE PRECISA OFICIAL HOJALATERO con ...ientela de ...tomero. Dirigirse á Ignacio Sorondo, estación Martínez F. C. ...

Señoras señoritas, PRECISA LA GENTE joven, para dedicarse trabajo de gran ...nidad, en casa conocidísima gratis, Uruguay ...

Señorita ó señora DE BUENA PRESENCIA, para trabajo honorable, conocimientos ...ecesarios, para ...ón pública, pedida, de 9 a 11 exclusivamente. Santa Fe, ...

SE NECESITA JOVEN CON BUENA LETRA y buenas recomendaciones, práctico en escritorio y que entienda el ramo de aduana para muy buena casa, de la campaña dirigirse por carta solamente, Sarmiento ...

SE NECESITA OFICIAL O MEDIO OFICIAL ...ador para máquina de madera, ...ue prefiere que entienda de encuadernación. Dirigir: Imprenta Compañía General de Aceites Centrales, Corrientes ... esquina San Lorenzo, Rosario de Santa Fe.

SE PRECISA UN ESCUDA PARA MUCHACHO ...matrimonio ó hija de 18 años, una señorita joven, seria de 18 á 20 años, que tenga agrado, canto y baile y diga ...ar. Todos gastos pagos. Sueldo ... convenirse. Muy serio. Presentarse de 2 á Lavalle ...

SE DESEA PERSONA APTA PARA ENcargarse de una casa de pensión, sepa de ...ar arroz y central; inútil solicitar ... referencias en el ramo; dirigirse por ...nalmente á M. López, Mathoud ... Catalinas.

SE DESEA PIEZA Y PENSION A UNA JOven sola que sepa bien cocinar, donde ...ya dos señoritas más de su edad y la ...a en cuanto á la casa de madre viuda y ...a sola, recién llegada de la ... Beruti 47.

TORNERO PARA FABRICA DE CA... ...ynolas, precios. Junín ...

TALLER MECANICO PRECISA APRENdiz. Cangallo ...

TAPICERIA: OFICIAL DE PRECHA. Pa... ...ral ...

TAPICERIA: OFICIAL SE PRECISA ... Rivadavia ... Caballito.

TAPICERIA: MUCHACHO DISTRIBUIDOR ... ...ocasión para ... Cangallo ...

TALLER DE HERRERIA: OFICIAL DE ... ...necesita Avenida Callao Nº...

TALLER: MUCHACHO SE NECESITA. ...

TALLER MECANICO SE NECESITA MAQUInista, Alsina ...

TALLER MECANICO SE NECESITA PAR

SERVICIO DOMESTICO PEDIDO

SIRVIENTA PARA TODO SERVICIO SE necesita, Alsina 1448. v22

SIRVIENTA TODO SERVICIO SE NE-cesita, casa familia, Billinghurst 1169.

SIRVIENTA TODO SERVICIO NECESI-ta, corta familia, Piedras 844.

SIRVIENTA PARA TODOS QUEHACE-res, se precisa, Corrientes 1 941, dpto. 1.

SE PRECISA MUCHACHA, DE 13 A 14 años, Córdoba 1369.

SIRVIENTA SE PRECISA, Bme. MITRE 771, altos.

SIRVIENTA MUCHACHA, PARA MATRI-monio se precisa, Av. La Plata 191.

SE NECESITA SIRVIENTA, PARA TO-do servicio, Independencia 3317. v23

SE NECESITA SIRVIENTA, PARA TO-do trabajo. Jujuy 9??.

SE PRECISA COCINERA, PARA COMI-da sencilla, Rivadavia 3990.

SIRVIENTA SE PRECISA, ESTADOS Unidos 1160. v23

SIRVIENTA QUE SEPA COCINAR, SE necesita, Bmé. ? Pitra 2383.

SIRVIENTA QUE ENTIENDA DE CO-cina se necesita Suipacha 378.

SIRVIENTA SE NECESITA, QUE SEPA algo de cocina, Corrientes 3598.

SIRVIENTE FORMAL SE NECESITA, Sáenz Peña ? 29.

SIRVIENTA SE NECESITA PARA TODO trabajo. 40 $, Pichincha 1191, de 9 á 11.

SIRVIENTA PARA TODO SERVICIO Y corta familia, necesitu, Alvarez 2378.

SIRVIENTA QUE ENTIENDA ALGO DE cocina, se precisa, Belgrano 2948.

SE PRECISA SIRVIENTA, CORDOBA 964.

SIRVIENTA SE NECESITA PARA TODO trabajo. Varela 121, Flores.

SIRVIENTA PARA TODO SERVICIO SE necesita, San Eduardo 3566.

SIRVIENTA SE NECESITA PARA TODO trabajo menos cocinar, Cangallo 1611.

SE NECESITA SIRVIENTA PARA TODO trabajo, San Salvador 4632.

SIRVIENTA SE NECESITA QUE SEPA algo de cocina. Rioja 553.

SIRVIENTA CON CAMA SE NECESITA, Rioja 1061. v22

SE NECESITA UNA SIRVIENTA QUE sepa algo de cocina, Viamonte 1078.

SIRVIENTA QUE SEPA COCINAR, SIN cama, tratar de 1 á 2, Canning 2345.

SIRVIENTA SE NECESITA, AVELLANE-da 3942, Floresta.

SIRVIENTA SE NECESITA, MANSILLA 1756.

SIRVIENTA SE NECESITA, DE 35 A 50 años, Pichincha 350.

SIRVIENTA SE NECESITA, VICENTE López 1960.

SIRVIENTA JOVEN SE PRECISA PARA matrimonio solo, Saavedra 585.

SIRVIENTA SE NECESITA, RECIEN venida, Victoria 1210.

SIRVIENTA PARA TODO SERVICIO, SE necesita, Sarmiento 2575.

SE NECESITA UNA señora PARA TRA-bajo de casa, Billinghurst 1375.

SIRVIENTA PARA TODO TRABAJO SE necesita; Rivadavia 1849, 4o.

SIRVIENTA SE PRECISA, OLLEROS No. 2626, Colegiales. v22

SIRVIENTA SE NECESITA, LIMA 246.

SIRVIENTA SE NECESITA, CON BUEN sueldo Bustamante 1026. v22

SIRVIENTA JOVEN, PARA MATRIMO-nio se precisa, Rivadavia 1025.

SE NECESITA SIRVIENTA QUE entien-da de cocina, Rivadavia 2471.

SIRVIENTA SE NECESITA, CEVALLOS 491.

SE NECESITA SIRVIENTA CORTA FA-milia, 15 de Noviembre 1239.

SIRVIENTA SE NECESITA, URUGUAY 182.

SE NECESITA BUENA SIRVIENTA, ISA-bel la Católica 635, 1o., derecha.

SIRVIENTA PARA MATRIMONIO, AR-gentina, se precisa, Río de Janeiro 84.

SE NECESITA MUCAMA española, SAL-ta 186, 1o.

SE PRECISA MUCHACHA DE 15 á 17 años, Arcos 2686, Belgrano. y22

SIRVIENTA SE NECESITA, CARLOS Calvo 1780, dpto. 13.

SIRVIENTA JOVEN, PARA TODO TRA-bajo, se precisa, Thames 2127.

SIRVIENTA PARA CORTA FAMILIA, se necesita, Rivadavia 5769.

SIRVIENTA QUE SEPA COCINAR, CON cama, se necesita, Chacabuco 705.

SIRVIENTA PARA TODO TRABAJO SE necesita, Santa Fe 4890. v23

SE NECESITA SIRVIENTA PARA COCI-na sencilla, Castro 1068.

SIRVIENTA SE NECESITA PARA TODO servicio, Río de Janeiro 42.

SIRVIENTA PARA TODO TRABAJO SE necesita, Cochabamba 1040.

SIRVIENTA SE NECESITA, CARLOS Pe-llegrini 461.

SIRVIENTA QUE ENTIENDA DE COCI-na se necesita, Rivadavia 9879. v22

SIRVIENTA PARA TODO TRABAJO SE necesita, 8go. del Estero 1160.

SE NECESITA UN MUCHACHO, OMBU 291.

SIRVIENTA ITALIANA, FORMAL, PRE-cisa, Dean Funes 694. v22

SE NECESITA AMA CON LECHE DE 4 á 5 meses, Viamonte 621.

SIRVIENTA SE NECESITA, Doan Fu-nes 1045. v23

SIRVIENTA PARA TODO TRABAJO SE necesita, Constitución 1334.

SIRVIENTA PARA TODO TRABAJO, SE precisa, Salta 667.

SIRVIENTA QUE SEPA COCINAR, SE necesita, Sarmiento 3648.

SE NECESITA SIRVIENTA, CORRIEN-tes 1235, se prefiere Italiana.

SE PRECISA SIRVIENTA FORMAL, CON cama; Estados Unidos 1870. v23

SIRVIENTA JOVEN SE NECESITA, EN-tre Ríos 355, 2o.

SIRVIENTA SE NECESITA, SAN Juan 4072.

SIRVIENTA QUE SEPA DE COCINA, para dos personas, Garay 2894. v23

SE NECESITA SIRVIENTA SIN CAMA, Entre Ríos 251.

SIRVIENTA JOVEN PARA POCA familia se precisa, Santa Fe 5464, dep. 4. v21

SIRVIENTA PARA CORTA FAMILIA SE necesita, San José 520. v21

SIRVIENTA O MUCHACHA PARA COR-ta familia se precisa, Melo 784. v21

SIRVIENTA QUE ENTIENDA DE cocina se precisa con cama, Güemes 4776. v21

SIRVIENTA RECIEN LLEGADA, de 18 á 20 años, se precisa, Chile 672. v21

SIRVIENTA QUE ENTIENDA de cocina se precisa, con cama, Güemes 4776. v21

SE NECESITA SIRVIENTA PARA TODO trabajo, Lavalle 3047. v23

SIRVIENTA QUE SEPA DE COCINA, SE precisa; Río Cuarto 600. v21

SE NECESITA UNA SIRVIENTA PARA corta familia. Buines 646, dep. Q. v21

SIRVIENTA SE NECESITA, HUMBERTO I 1906. v21

SIRVIENTA JOVEN PARA TODOS queha-ceres, se precisa, Sud América 1012.

SE PRECISA MUCAMA, QUE TENGA buenas recomendaciones; Santa Fe 928.

SIRVIENTA FORMAL, CON CAMA, QUE sepa cocinar, necesito; Cangallo 1592.

SIRVIENTA FORMAL SE PRECISA; SE prefiere española, San Juan 1874.

SIRVIENTA SE NECESITA PARA TODO trabajo, buen sueldo, Charcas 5032.

SIRVIENTA QUE ENTIENDA DE COCI-na, se necesita, Estados Unidos 337. v22

SE NECESITA UNA MUCHACHA de 12 á 15 años, Humahuaca 3847, dep. 11. v22

SIRVIENTA SE NECESITA, PARA TO-do trabajo menos cocina, Matheu 916. v22

SIRVIENTA CON CAMA SE NECESITA, que sepa cocinar, Condarco 529, Flores. v22

SIRVIENTA JOVEN PARA CORTA fami-lia, se necesita, Carabobo 345, Flores. v22

SIRVIENTA SE NECESITA PARA CORTA familia, ocurrir General Hornos 514. v22

SIRVIENTA QUE ENTIENDA ALGO DE cocina se necesita, Piedras 1594. v23

SIRVIENTA SE NECESITA PARA TODO trabajo, Tucumán 1544, departamento núm. 10. v22

SIRVIENTA QUE ENTIENDA DE COCI-na y con cama, se necesita, Lavalle 3018.

SIRVIENTA PARA CORTA FAMILIA se necesita, Gurruchaga 2157, departamen-to 2. v23

SE NECESITA MUCHACHA PARA EL servicio de corta familia, Belgrano 2180 8. Martín.

SIRVIENTA JOVEN, CASTELLANA, PA-ra todo trabajo y sin pretensiones se precisa, Cabildo 2786. v22

SE NECESITA MUCHACHA PARA TO-do trabajo, para señora sola, tratar Suipacha 1115, dep. 41.

SIRVIENTA JOVEN PARA ATENDER consultorio dentista y tres de familia, se precisa, Callao 44, piso 1o.

SE PRECISA UNA señora PARA LAVAR bien 2 veces por semana, Arcuéonaga 872. v23

SIRVIENTA Y AMA DE LLAVES, QUE sepa su obligación, Arcuéonaga 1324, se necesita. v22

SIRVIENTA QUE SEPA COCINAR, CON cama, corta familia sin niños, Camacuá 76. v22

SE DESEA MUCHACHA, PARA TODO trabajo menos cocinar, Av. de Mayo 1113. v23

SE PRECISA UNA señora FORMAL PARA corta familia, sueldo $ 25 á 30 según

SERVICIO DOMESTICO PEDIDO

SE NECESITA UNA MUCHACHA PARA servicio, California 959, Barracas.

SIRVIENTA JOVEN, PARA TALLER DE planchado necesito, sueldo 35 $, Méjico 1458.

SIRVIENTA SE NECESITA PARA TODO trabajo, con cama, sueldo 40 $, Triun-virato 328.

SIRVIENTA PARA SALIR A LA PRO-vincia, sin pretensiones para corta fa-milia, se precisa, Entre Ríos 719.

SE PRECISA LAVANDERA QUE SEPA planchar, se prefiere andaluza; Rivada-via 1209.

SE NECESITA SIRVIENTA, PARA TO-do trabajo y que sepa cocinar, Costa Rica 4188. v22

SE PRECISA SIRVIENTA, PARA TODO trabajo, sueldo 40 $, Pujol 946, Caba-llito.

SIRVIENTA PARA TODO TRABAJO DE corta familia, buen sueldo, se necesita, Entre Ríos 2172.

SIRVIENTA PARA CORTA FAMILIA, que cocine necesito, Santiago del Estero nú-mero 1561.

SIRVIENTA QUE ENTIENDA BIEN DE cocina, se precisa, buen sueldo, se salen-de después de las 9 a. m., Siena Peña 1462.

SIRVIENTA PARA TODO TRABAJO, SE precisa, que sepa algo de cocina, Riva-davia 7036.

SIRVIENTA DE 15 A 20 años SE NE-cesita para matrimonio solo, Libertad núm. 55.

SIRVIENTA PARA MATRIMONIO SOLO se necesita, Emilio Mitre 272, antes Poi-vorin. v23

SE NECESITA MUCHACHA PARA MA-trimonio sin hijos, que sepa atender los quehaceres de la casa, Independencia 3473.

SE NECESITA JOVEN SIRVIENTA PA-ra corta familia, sueldo de 4 á 60 $, Sui-pacha 548, 4o. piso, dep. 10.

SIRVIENTA PARA TODOS TRABAJOS, se precisa, de preferencia italiana, con recomendación, Santa Fe 5140. v23

SIRVIENTA PARA CORTA FAMILIA, que sepa cocinar, preciso, buen sueldo, Belgrano 2886.

SIRVIENTA O MUCAMA, CON RECO-mendaciones, se necesita, 3 de Febrero 1654.

SE DA PLEZA A señora ANCIANA EN cambio de pequeños servicios, Lezica 4432, Almagro.

SIRVIENTA QUE ENTIENDA DE COCI-na, para matrimonio solo, se necesita, Garay 309, 2o. piso.

SE NECESITA MUCHACHA de 15 á 18 años, presentarse á la encargada, Flo-rida 668, altos.

SE NECESITA BUENA COCINERA QUE sepa lavar ropa menuda, se paga buen sueldo, Laprida 1372.

SIRVIENTA QUE ENTIENDA DE CO-cina para corta familia, se necesita con recomendación, Cabildo 2228.

SE NECESITA MUCHACHA JOVEN para todo trabajo, sin pretensiones, Billin-ghurst 1611.

SIRVIENTA CON CAMA PARA TODO servicio, se precisa, José Cubas 4507, esq. Marcos Paz, V. Devoto.

SIRVIENTA PARA TODO SERVICIO corta familia, personas mayores, se precisa, Serrano 2029.

SE NECESITA SIRVIENTA FORMAL, sin cama y que sepa sus obligaciones, Tacuarí 1067.

SIRVIENTA SE NECESITA, QUE EN-tienda algo de cocina, para todo tra-bajo, Santa Rosalía 871. v22

SE NECESITA SIRVIENTA FORMAL pa-ra todo trabajo, se prefiere Italiana, Rivadavia 2039.

SIRVIENTA BUENA SE PRECISA, PARA casa de corta familia inglesa, Alsina 1517, Banfield, F. C. S. v22

SE NECESITA SIRVIENTA, AUNQUE sea recién venida, inútil presentarse sin recomendaciones, Mármol 295. v23

SIRVIENTA SE NECESITA, CON O SIN cama, en casa de familia, Pichincha 1288.

SIRVIENTA DECENTE SE NECESITA, que sepa cocinar, buen trato, Humberto I 3353.

SE NECESITA SIRVIENTA, PRACTICA en todo trabajo, no tiene que cocinar, sueldo 35 $, Pueyrredón 870. v22

SIRVIENTA JOVEN QUE ENTIENDA algo de cocina, para matrimonio se ne-cesita, Jujuy 863.

SE NECESITA SIRVIENTA QUE entien-da algo de cocina, sueldo 40 $, con re-ferencias, Sarmiento 2515.

SIRVIENTA PARA CORTA FAMILIA, SE necesita, para poco trabajo, Rocamora 4223 y Garzón.

SIRVIENTA PARA TODO TRABAJO Y que sepa algo de cocina, se necesita, Belgrano 3812.

SE DESEA UNA señora FORMAL para quehaceres de casa, que sepa cocinar para tres personas, Talcahuano 542, dep. 5.

SE NECESITA MUCHACHA de 14 á 16 años, Güemes 2946, depto. C., tratar des-pués de las 2. v22

SIRVIENTA JOVEN PARA TODO SER-vicio en casa de corta familia se ne-cesita, Patricios 1879, Es. al Norte.

SE NECESITA SIRVIENTA, PERSONA sorta, que entienda de cocina, para dos personas, Víctor Martínez 412 v23

SE NECESITA SIRVIENTA JOVEN que entienda bien de cocina, para corta fa-milia, sueldo 50 $, Salguero 943. v21

SE NECESITAN DOS SIRVIENTAS JO-venes que no sean hermanas una para cocina, Santa Fe 2487. v21

SIRVIENTA SE NECESITA PARA TODO trabajo, que entienda de cocina; Billing-hurst 2387. v21

SIRVIENTA O MUCHACHA PARA MA-trimonio, buen trato, se necesita; Sar-miento 4566. v22

SIRVIENTA SERIA, PARA LA COCINA y otros pequeños quehaceres de corta familia, se necesita, Saavedra 1248. v21

SIRVIENTA CON CAMA, PARA COCINA y todo trabajo de un matrimonio, preci-sase, Rivadavia esq. Acuéonagua, Pasaje entrada 3a., dep. 7, después de las 9 a. m.

SE NECESITA MATRIMONIO SIN HIJOS que no sea español, con buenas recom-endaciones para ir á San Juan. Dirigirse Santa Fe 3568. v23

SIRVIENTA CON CAMA PARA matrimo-nio que entienda de cocina, necesitase, Sitio de Montevideo 559, Landa, 2 cuadras estación.

SE NECESITA COCINERA Y MUCAMA que sean madre é hija ó dos hermanas, para la campaña á 25 minutos de la capital, tratar calle Paraguay 3527. v23

SE NECESITA UNA MUCHACHA DE 13 á 14 años para ayudar á pequeños que-haceres de matrimonio, buen sueldo, Varela 141, dep. 6, Flores. v22

SE PRECISA UNA MUCHACHA DE 16 A 18 años, que entienda algo de cocina, el sueldo tratar en la misma casa, Federico La-rorze 3717. v23

SE PRECISA MUCHACHO de 18 á 20 años con recomendación para limpieza de ca-sa particular, Talcahuano 1187, de 8 á 9 a. m.

SE PRECISA SIRVIENTA ALGUNAS HO-ras de la mañana, para limpieza de casita, de 8 á 11.30 y de 2 á 4, Ecuador 1441.

SE PRECISA MUJER FORMAL, CON cama, con hija de 8 años para la coci-na y servicio de casa de persona sola, calle Pueyrredón 380, de 7 á 11 a. m. v21

SE NECESITA MUCAMA GENERAL PA-ra restaurant, se prefiere vasca ó navar-ra, tratar Lima 1847, de 8 á 10 de la ma-ñana. v22

SIRVIENTA QUE SEPA COCINAR Y atender servicio de corta familia y mi-ñera joven se precisa; buen sueldo y tra-to, Camargo 660, una cuadra de Triun-virato 600.

SE PRECISA señorita ó señora VIUDA de 25 á 40 años, como dama de compa-ñía de una señora, para la provincia, darán razón, Hotel Hispano-Americano, pieza 34, Tacuarí y Victoria, D. L. v21

SERVICIO DOMESTICO OFRECIDO

AMA PRIMERIZA JOVEN SE OFRECE para criar en casa, Liniers 2386. v22

AMA SE OFRECE PARA CRIAR EN su casa, Bolívar 1139.

AMA SE OFRECE, PARA SU CASA O la del niño, Quilmes 160.

AMA JOVEN SE OFRECE CON LECHE de 2 meses, Sáenz Peña 823.

AMA SE OFRECE PARA DAR PECHO 3 ó 4 veces por día, Loria 1922.

AMA DE LECHE ITALIANA PARA criar en casa, se ofrece, Alberti 168. v23

AMA ROBUSTA, CON LECHE DE 20 días, se ofrece, Balcarce 860.

AMA CON LECHE DE 2 MESES OFRE-cese, Oruró 1893. v21

AMA SE OFRECE PARA CRIAR UN chi-co en su casa; Pergamino 80, Floresta.

AMA SE OFRECE, CON LECHE DE 3 meses buena y certificado, Defensa 844.

AMA CON LECHE DE 6 MESES OFRE-cese para casa del niño, Rocha 543. v22

AMAS ROBUSTAS ITALIANAS Y VAS-cas, se ofrecen sin pretensiones, van al campo, Lavalle 1598.

AMA SE OFRECE PARA CRIAR EN SU casa ó dos ó tres veces por día, Jun-cal 2968. v23

AMA DE LECHE ITALIANA CON LE-che de 10 días se ofrece para criar en casa, Bompland 1540. v23

AMA SE OFRECE PARA CRIAR EN SU casa ó dar pecho por horas, Aristóbu-lo del Valle 1675. v22

AMA SE OFRECE, LECHE DE 3 MESES con buen certificado y abundante, calle Victoria 3530.

AMA SE OFRECE PARA CRIAR EN SU casa, buena leche, abundante, Pavón 4699, Landa, F. C. S.

AMA SE OFRECE PARA CRIAR EN SU casa, leche de 1 mes, Lafuente 87, Flo-res.

AMA RECIEN LLEGADA, CON LECHE de 1 mes, se ofrece, Tucumán 3171, pieza 24.

SERVICIO DOMESTICO OFRECIDO

AMA SE OFRECE PARA CRIAR EN su casa, Viegtra 338. v21

AMA DE LECHE SE OFRECE PARA criar en su casa en su casa, Tacuarí 2018.

AMA SE OFRECE PARA CASA DEL niño, leche buena y recomendada, Ca-yalloy 1039.

AMA ARGENTINA DE 16 años SE ofre-ce para casa del niño, leche de 6 me-ses, buena y abundante, Arenales 3258.

AMA DE LECHE SE OFRECE, CON buena recomendación de la Asistencia Pública, Lima 1767.

AMA SE OFRECE PARA CRIAR UNA criatura de pecho y despecho y de ma-yor edad, Billinghurst 1171. v23

AMA CON LECHE DE 40 DIAS OFRE-cese, buena y abundante, Rivadavia nú-mero 5146. v22

AMA CON LECHE DE 15 DIAS SE ofrece para criar un niño en su casa, Chile 538.

AMA SE OFRECE, PARA CRIAR UN chico en su casa ó dar el pecho por horas, Alsina 1925, pieza 12. v22

AMA ARGENTINA CON LECHE DE PO-cos días se ofrece, Pedernera 881, Flo-res. v23

AMA CON BUENA LECHE Y ABUN-dante, se ofrece para su casa, un chico, Pustamante 270. v21

AMA SE OFRECE CON LECHE DE 4 meses para dar el pecho 3 veces por día, Bustamante 1869-61. v21

AMA española de 26 años, SE OFRECE para criar en casa del niño, sale al campo, Pavón 1278. v21

AMA SE OFRECE PARA CASA DEL niño, leche de 2 meses, Wenceslao Vi-llafañe 1648, pieza 7. v22

AMA SE OFRECE CON LECHE DE 2 meses primeriza, para casa de los pa-dres, Piedras 1268, pieza 58. v21

AMA española SE OFRECE CON LECHE de 8 días para criar en su casa, sin chi-co, Ituzaingó 285. v21

AMA DE LECHE DE 23 años, SE OFRE-ce para casa del niño, ó su domicilio, media leche, Roque Pérez 2841, Belgrano. v25

AMA CON LECHE DE 2 MESES, JOVEN robusta se ofrece para casa del chico, con certificado de la Asistencia Pública, San Martín 1453; tranvías 86 y 84, bajarse en la Avenida San Martín. v21

BUENA COCINERA DEL PAIS, FOR-mal, se ofrece, con buenos informes, co-cina solamente, campo ó ciudad, Gallo 2188 á C. G. v21

COCINERO GENOVES SE OFRECE pa-ra negocio, Echeverría 2496, Belgrano.

COCINERA PARA SUPLENTA, SE ofre-ce, Arenales 1229, departamento 15.

COCINERA MUY PRACTICA Y SIN pre-tensiones, se ofrece, Alsina 2974. v22

COCINERA ARGENTINA SE OFRECE, Agüero 241. v23

COCINERA española, BUENAS referencias, se ofrece, Solís 153.

COCINERA Y MUCAMA, CON RECO-mendaciones, Ayacucho 186. v23

COCINERA Y niñera SE OFRECEN, con recomendaciones, Alsina 224. v22

COCINERA Y OTROS QUEHACERES se ofrece, Venezuela 946.

COCINERA SE OFRECE, PATAGONES 1025 piezas 43.

COCINERA SIN CAMA SE OFRECE ca-sa Humberto 2469, pieza 8. v22

COCINERA SE OFRECE PARA COCINA sencilla, Anchorena 355, pieza 1.

COCINERA Y MUCAMA SE OFRECEN, juntas ó separadas, Tucumán 827.

COCINERA JOVEN SE OFRECE, sabien-do su obligación, Sáenz Peña 821.

COCINERA DEL PAIS, SIN CAMA, PA-ra corta familia, Paraguay 2487. v22

COCINERA SE OFRECE, PARA CORTA familia, Cnel. José 965.

COCINERA FORMAL SE OFRECE, SA-be su obligación, Bermejo 314. v22

COCINERA SE OFRECE RECOMENDA-da, sin cama, Charcas 795.

COCINERA Y MUCAMA SE OFRECE, Humberto 827. v22

COCINERA FORMAL, SE OFRECE para el campo ó ciudad, Progreso 1444. v22

COCINERA SE OFRECE SIN CAMA, Bmé. Mitre 3530, pieza 6.

COCINERA ARGENTINA, SE OFRECE sin cama, Paraná 744.

COCINERA SE OFRECE, CON RECO-mendaciones, Hernandarias 176.

COCINERO español COMPETENTE SE ofrece, Brasil 1399. v22

COCINERA VASCA SE OFRECE, TACUA-rí 375. v21

COCINERA SE OFRECE, SAENZ Peña 1285. v21

COCINERA O MUCAMA SE OFRECE Salta 185. v23

COCINERA ITALIANA CON niña de 18 años, se ofrece, Güemes 4302. v21

COCINERA SE OFRECE Y OTROS QUE-haceres, Rivadavia 3472. v21

COCINERO español SE OFRECE PARA fonda ó almacén, calle Acevedo 61. v23

COCINERA ARGENTINA SE OFRECE, prefiere casa de pensión, Junín 1250. v23

COCINERA JOVEN BIEN RECOMENDA-da, se ofrece, Méjico 1183, pieza 17. v22

COCINERO SE OFRECE PARA CASA DE negocio ó familia, General Urquiza 765. v22

COCINERA FRANCESA FORMAL, PARA corta familia, se ofrece, Cangallo 1111. v22

COCINERA BUENA DE PROFESION SE ofrece, señora formal, Charcas 1727. v23

COCINERA española SABE CUMPLIR con su deber se ofrece, Venezuela 3398. v22

COCINERO ITALIANO COMPETENTE se ofrece fonda, restaurant práctico, ca-lle Ayacucho 1005.

COCINERA SE OFRECE, SE ATIENDE por carta ó personalmente, Querandies 4258. v22

COCINERO SE OFRECE español, HOM-bre formal, para casa de familia, con recomendación, San Juan 1126. v22

COCINERA española, RECIEN LLEGADA se ofrece, de buena conducta, Chile 1789. v23

COCINERA SE OFRECE PARA CASA de corta familia, dormir afuera, Donizetti 152. v22

COCINERA BUENA, SIN CAMA, CON recomendaciones se ofrece, Paraguay 2043.

COCINERO ITALIANO, SE OFRECE para casa de pensión, negocio ó familia, bue-nas recomendaciones, Viamonte 731. v22

COCINERA REPOSTERA SE OFRECE campo ó ciudad, 45 á 50 $, Viamonte 1073.

COCINERA SE OFRECE SIN PRETEN-siones, con niña de 12 años que ayuda, Almeyra 2572, Palermo. v22

COCINERA Y SIRVIENTA QUE entiende bien de cocina, se ofrece para corta fa-milia matrimonio solo, Perú 1167, p. 1o.

COCINERA SE OFRECE RECOMENDA-da, sueldo 50 pesos, General Paz 2423 Belgrano.

COCINERA ITALIANA SE OFRECE PA-ra matrimonio solo ó corta familia, Ri-vadavia 2530, depto. 25. v22

COCINERA ARGENTINA SE OFRECE para matrimonio solo ó corta familia, Rivadavia 2530, depto. 26. v23

COCINERA SE OFRECE PARA CIUDAD ó campo, sueldo de 35 á 60 pesos, en Callao 1318. v22

COCINERA DE PROFESION, FRANCE-sa, con buenos informes, sin cama, se ofrece, Santa Fe 1044.

COCINERA SENCILLA SE OFRECE, ar-gentina y joven de 10 años, Belgrano 2124, U. T. 3264, Libertad.

COCINERA JOVEN, PARA COCINA sen-cilla, sin pretensiones, se ofrece; Alsina 2071, pieza 39.

COCINERA SE OFRECE, CON BUENAS recomendaciones, para corta familia, Moreno 1169.

COCINERA SENCILLA Y MUCAMA, for-males, se ofrecen y para otros queha-ceres, Belgrano 3977.

COCINERA SE OFRECE, PARA COCINA sencilla y otros quehaceres, Martín Gar-cía 636.

COCINERA SE OFRECE, SABE SU DE-ber, con cama y recomendación, sueldo 70 $, Tacuarí 1059. v22

COCINERA SIN CAMA Y PLANCHADO-ra en su casa, muy poco sueldo, se ofre-ce, personalmente ó por carta Dobles 569.

COCINERA madrileña FORMAL OFRE-cese, para casa seria, á M. M., Las Heras 3281. v23

COCINERA SE OFRECE PARA LA CO-cina y otros quehaceres de la casa, sabe su obligación, Méjico 1643, pieza 44. v22

COCINERA Y MUCAMA CON NENE SE ofrece, se prefiere al campo, San Salva-dor 3041. v22

COCINERA CON RECOMENDACIONES, se ofrece, desea pieza para el marido, Alsina 1724. v23

COCINERO SE OFRECE CON RECOMEN-daciones, por carta ó personalmente, Venezuela 4202, B. S.

COCINERA Y MUCAMA SE OFRECEN con recomendación, Inca 3585, esq. Me-drano. v23

COCINERA DE PROFESION, FORMAL italiana, se ofrece, para ciudad ó cam-po, San Martín 1156. v23

COCINERA SE OFRECE española CON buenas referencias, señora formal para corta familia, Esmeralda 986.

COCINERA SIRVIENTA FORMAL, sa-be su obligación, se ofrece, Humberto 1ro. 388. v22

COCINERA, niñera Y MUCAMA PARA el campo, se ofrece, Coronel Díaz 853, Pa-lermo.

COCINERA PARA COCINA SENCILLA y otros quehaceres, se ofrece, Presidente 459.

COCINERA DEL PAIS, CON O SIN CA-ma, sabe su obligación, se ofrece, sueldo 40 $, Quintino Bocayuva 817. v22

SERVICIO DOMESTICO OFRECIDO

COCINERA SE OFRECE PARA COCINA sencilla, con recomendación, Santiago del Estero 1820.

COCINERA española, SE OFRECE DE to-da confianza, mujer trabajadora y se-ria, sabe su obligación, Perú 962. v22

COCINERA SE OFRECE PARA LA CA-pital ó campaña, tiene recomendaciones, B. Mitre 1795. v22

COCINERO SE OFRECE CON BASTAN-te práctica, hombre joven, Independen-cia 1859. v22

COCINERA SE OFRECE, COMPETENTE, para ciudad ó campo, Carlos Calvo 628. v21

COCINERA ITALIANA SENCILLA Y otros quehaceres se ofrece sin cama, Anchorena 1766. v21

COCINERA SE OFRECE PARA CORTA familia con algún pequeño quehaceres más, 8go. del Estero 1941. v21

COCINERA COMPETENTE SE OFRECE, sabe su obligación, recomendada, Valen-tín Gómez 2567.

COCINERA SE OFRECE PARA CIUDAD ó campaña, sabe planchar. Cochabamba 2497. v21

COCINERA DE PROFESION JOVEN PA-ra el campo ó ciudad, se ofrece, Cocha-bamba 1947. v21

COCINERA SE OFRECE CON RECOMEN-dación, Cochabamba 1044, sueldo 35 á 40 $. v21

COCINERA DE 1er. ORDEN SE OFRECE con excelentes recomendaciones, Santa Fe 900. v21

COCINERA O PARA TODO TRABAJO DE corta familia se ofrece, garantía de su conducta, Rondeau 3280, P. 2. v21

COCINERO REPOSTERO Y PASTELERO se ofrece con buenos certificados, sin pretensiones, Cerrito 497. v23

COCINERO REPOSTERO SE OFRECE; sueldo 80 $, dirigirse por carta, Om-bú 130, P. González. v22

COCINERO DE SEDAL SE OFRECE pa-ra fonda ó casa de negocio, Caseros 1196. v22

COCINERA SE OFRECE SIN CAMA, bue-nas recomendaciones, desea una corta familia, tratar Charcas 1342. v21

COCINERA ITALIANA SE OFRECE, con recomendaciones, para ciudad ó cam-po, Peña 826. v21

COCINERA SE OFRECE CON RECO-mendaciones, sabe su obligación, y mu-cama que sabe coser, Montevideo 1815.

COCINERA SE OFRECE PARA CORTA familia, argentina, con buena recomen-dación, con ó sin cama, Cramer 2405, Sa-avedra. v23

COCINERA BUENA Y COMPETENTE en su oficio con una chica de 8 años, sin pretensiones y sin cama, se ofrece, Cocha-bamba 848.

COCINERA ARGENTINA, SE OFRECE, sabe cumplir bien, sabe planchar ropa de almidón, por carta ó personalmente, De-seado 2612, Flores. v22

COCINERA SENCILLA SE OFRECE en casa de corta familia, con un chico de 3 años, sin pretensiones, Constitución 1779.

COCINERA madrileña JOVEN Y DE bue-na presencia, sabe bien de cocina, con buenas informes, y mucama de las mismas condiciones, se ofrecen, Alberti 227, p. 2.

COCINERA RECIEN LLEGADA DE Ma-drid, sabiendo variedad de comidas y postres, se ofrece para cocina solamente, tratar Chile 1926.

COCINERO español JOVEN SABIENDO á todo estilo y buenas recomendacio-nes, se ofrece para ciudad ó campaña, Vi-cente López 1935. v21

COCINERO ITALIANO, PARA FAMILIA particular, sin pretensiones, sin para limpieza de casa, se ofrece, Santa Fe 1709, de 10 á 12 y de 2 á 5. v21

COCINERA Ó MUCAMA SE OFRECE, en-tiende de las dos cosas, tiene muy bue-nas recomendaciones de las patronas que sirvió 6 años, desea corta familia, para tra-tar Alberti 808. v23

COCINERA ARGENTINA, DE PROFE-sión, reposera se ofrece para la ciu-dad ó campo, excelentes recomendaciones, sabe cumplir con su deber, sin pretensiones, poco sueldo, con un niño de año y medio, dirigirse Mellán 1546, Belgrano. v21

DOS CHICAS españolas SE OFRECEN para casa tranquila, Cangallo 1998. v22

DOS señoritas DESEAN COLOCARSE co-mo ayudantas de servicio doméstico por la mañana ó por día, Arieta 795, J. B.

DAMA de compañía E INSTITUTRIZ de dos niños se ofrece señorita seria, sabe francés, también iría á Europa, por carta J. B., Zamudio 1541. v21

Española RECIEN VENIDA SE OFRECE para sirvienta, Larrea 490. v22

Español DE 26 años SE OFRECE PARA mozomno ó peón de cocina ó otros tra-bajos de casa, Garay 1735. v22

Español RECIEN LLEGADO VIZCAYA SE ofrece para cualquier trabajo, de 18 años, San José 1018. v21

GOBERNANTA niñera INGLESA SE ofrece para niñas grandes, por carta á E. K., Belgrano 3228. v22

HOMBRE español SE OFRECE PARA cualquier trabajo, Salta 870.

HOMBRE SERIO SE OFRECE PARA portero, tiene buenas recomendaciones Sarmiento 983. v21

HOMBRE JOVEN, TRABAJADOR SE ofrece para cualquier trabajo de casa ó de afuera, Córdoba 2802. v21

HOMBRE FORMAL SE OFRECE PARA acompañar, portero ó encargado de bi-grafo ó cualquier trabajo, Belgrano 2355, tratar de 2 á 5.

HOMBRE FORMAL, 41 años, español, de buena conducta é instrucción, se ofrece para portero de colegio, oficina ó de apun-tador, cobrador ó cosa análoga, para la ciu-dad ó campaña; por carta ó personalmen-te á Eugenio Isla, Fitz Roy 1814, Palermo.

JOVEN DE 17 años SE OFRECE, INFOR-mes en la misma casa, Alsina 1258.

JOVEN RECIEN VENIDO SE OFRECE, Charcas 426, pieza 16.

JOVEN DE 18 años SE OFRECE para por-tero ó mucamo, buena presencia, ocurrir por carta E. E. C, Calvo 760, dpto. 5.

JOVEN RECIEN VENIDA, DE BUENA familia, se ofrece para sirvienta, Inde-pendencia 537. v22

JOVEN JAPONES, DE 17 años, OFRE-cese, peón de cocina y limpieza, cual-quier trabajo, bien práctico, Diamante 811. v23

JOVEN DE BUENOS ANTECEDENTES se ofrece en calidad de cuarto en casa de familia decente, escribir ó pedir referencias, señor Z. Crevedin, Avenida Alvear 2546.

JOVEN DE 18 años VASCO SE OFRECE para limpieza de patios, portero ó mandados, serio y competente en el trabajo, con buena recomendación, Lavalle 388, 2. J. v23

JOVEN vascoespañol, DE 18 años, SE ofrece como portero ó segundo mucamo, pudiendo dar referencias á satisfacción; dirigirse por carta á Cangallo 3080, dep. 7. v22

JOVEN ITALIANO DE BUENA PRESEN-cia, habla castellano y francés, busca compañía en casa de primer orden de mu-camo de comedor ó portero, tiene muy bue-nas referencias, Dirigir ofertas por carta G. M., Corrientes 1153. v22

JOVEN DE 27 años, BUENA PRESENCIA, recomendado, se ofrece para todo servi-cio de uno ó más señores, ciudad ó campo, también acompañaría al extranjero, por-solamente de 1 á 4 ó por carta S. García, Méjico 3342, departamento 15. v21

JOVEN ARGENTINO EDUCADO, LEE Y escribe correctamente, se ofrece para portero ó mucamo, sabe manejar carrua-jes, andar á caballo y entiende mucho de cocina, también iría al campo con familia corta ó señor solo, tiene certificados y muy buenos informes personales, por carta ó personalmente á Raimundo B. López, Sa-randí 944.

LAVANDERA SE OFRECE, LIMA 180.

LAVANDERA SE OFRECE PARA lavar en su casa, Venezuela 280. v23

LAVANDERA SE OFRECE PARA LAVAR en su casa, Méjico 463. v22

LAVANDERA SE OFRECE POR DIA, Juncal 2237. v22

LAVANDERA SE OFRECE, TERRADA 411, Flores.

LAVANDERA SE OFRECE PARA LA-var en su casa, Méjico 1166, pieza 7.

LAVANDERA SE OFRECE PARA SU ca-sa y afuera, Venezuela 1127, pieza 28.

LAVANDERA SE OFRECE, SAENZ Peña 1351.

LAVANDERA SE OFREC

SE OFRECE para todo trabajo, entiende bien de cocina, para la capital ó Mar del Plata. Defensa 873.

SIRVIENTA PARA TODO TRABAJO SE ofrece. Victoria 1196, 1ro. dep. 7. v21

SE OFRECE COCINERA, CORTA FAMILIA, ó matrimonio solo. Arenales 2758. v21

SE OFRECE UNA MUJER FORMAL Y sin hijos de 2 años. Independencia 814. v21

SE OFRECEN señoras ITALIANAS para matrimonio solo, Estados Unidos 2042. v21

SIRVIENTA QUE ENTIENDE DE COCINA y para mucama, no ofrece. Muñiz 770. v21

SE OFRECE MUCAMA PARA ADENtro, tratar Talcahuano 858, 3er. piso. v21

SE OFRECE SIRVIENTA O COCINERA formal con recomendaciones. Cabrl 1477.

SE OFRECE AMA DE LECHE, PRIMEriza, el chico tiene 20 días. Carey 115.

Señorita SE OFRECE PARA COCINA sencilla ó sirvienta para casa corta, Bilbao 1, Billinghurst 2072. v21

SE OFRECEN DOS COCINERAS JUNtas, una alemana, otra argentina. Arcos 218.

SE OFRECE sirvienta ó SIRVIENTA PARA todo trabajo, menos cocina. Perú 476, piso 2do.

SEÑORA PRACTICA PARA LAVAR PISOS y limpiar ó para lo que no ofrece. Avenidas 1331, departamento 12.

SIRVIENTA SE OFRECE CON BUENAS recomendaciones, para todo trabajo, particularmente. Fuerte-rico 2150, 1er. piso.

SE OFRECE señorita ITALIANA PARA todo trabajo, inteligente y de confianza. Mejico 1169.

SE OFRECE COCINERA PARA CUIDAR casa y departamento con buenos informes. Santa Fe 1044.

SE OFRECE SIRVIENTA PARA CUALquier trabajo, con recomendaciones, en casa de familia. José 1870. v21

SE OFRECE MUCAMA PARA COCINAR con buenas recomendaciones. Avenida de Mayo 1117, departamento 4. v21

SE OFRECE MOZO PARA DIMPENSA U otro trabajo de donde Cabildo 1846, preguntar.

SE OFRECE BUENA MUCAMA PARA acompañar ó general, con buenos certificados. Viamonte 1128, dep. 1. v21

SIRVIENTA FORMAL, española QUE ENtiende algo cocina, se ofrece. Balcarce 1038. v21

SE OFRECE JOVEN FORMAL CON REcomendaciones, para pedn de cocina, en casa particular. Victoria 1562, F. M.

SE OFRECE SIRVIENTA, PARA TODO servicio, con buenas recomendaciones á corta familia. Inclán 320.

Señora SERIA SE OFRECE PARA MAtrimonio ó persona sola. Esmeralda 774. v18

SIRVIENTA O MUCAMA SE OFRECE para poca familia, práctica, Estados Unidos 1180.

SE OFRECE COCINERA, CORTA FAMIlia ó matrimonio solo. Arenales 2758. v21

SE OFRECE UNA MUJER FORMAL Y sin hijos de 2 años. Independencia 814. v21

SE OFRECEN señoras ITALIANAS para matrimonio solo, Estados Unidos 2042. v21

SIRVIENTA QUE ENTIENDE DE COCINA y para mucama, no ofrece. Muñiz 770. v21

SE OFRECE MUCAMA PARA ADENtro, tratar Talcahuano 858, 3er. piso. v21

SE OFRECE SIRVIENTA O COCINERA formal con recomendaciones. Cabrl 1477.

SE OFRECE AMA DE LECHE, PRIMEriza, el chico tiene 20 días. Carey 115.

Señorita SE OFRECE PARA COCINA sencilla ó sirvienta para casa corta, Bilbao 1, Billinghurst 2072. v21

SE OFRECEN DOS COCINERAS JUNtas, una alemana, otra argentina. Arcos 218.

SE OFRECE sirvienta ó SIRVIENTA PARA todo trabajo, menos cocina. Perú 476, piso 2do.

SEÑORA PRACTICA PARA LAVAR PISOS y limpiar ó para lo que no ofrece. Avenidas 1331, departamento 12.

SIRVIENTA SE OFRECE CON BUENAS recomendaciones, para todo trabajo, particularmente. Fuerte-rico 2150, 1er. piso.

SE OFRECE señorita ITALIANA PARA todo trabajo, inteligente y de confianza. Mejico 1169.

SE OFRECE COCINERA PARA CUIDAR casa y departamento con buenos informes. Santa Fe 1044.

SE OFRECE SIRVIENTA PARA CUALquier trabajo, con recomendaciones, en casa de familia. José 1870. v21

SE OFRECE MUCAMA PARA COCINAR con buenas recomendaciones. Avenida de Mayo 1117, departamento 4. v21

SE OFRECE MOZO PARA DIMPENSA U otro trabajo de donde Cabildo 1846, preguntar.

SE OFRECE BUENA MUCAMA PARA acompañar ó general, con buenos certificados. Viamonte 1128, dep. 1. v21

SIRVIENTA FORMAL, española QUE ENtiende algo cocina, se ofrece. Balcarce 1038. v21

SE OFRECE JOVEN FORMAL CON RE- comendaciones, para pedn de cocina, en casa particular. Victoria 1562, F. M.

SE OFRECE SIRVIENTA, PARA TODO servicio, con buenas recomendaciones á corta familia. Inclán 320.

Señora SERIA SE OFRECE PARA MAtrimonio ó persona sola. Esmeralda 774. v18

SIRVIENTA O MUCAMA SE OFRECE para poca familia, práctica, Estados Unidos 1180.

SE OFRECE SIRVIENTA FORMAL PAra matrimonio, vasco-francesa. Lintere No. 27.

SE OFRECE SIRVIENTA ARGENTINA persona seria para corta familia ó matrimonio, sabe algo de cocina. Frudan 85.

SE OFRECE MATRIMONIO PARA CUIdar casa. Tarija 2362 entre Loria y Linieres.

SE OFRECE señora FORMAL LAVANdera por día, de profesión. Corrientes 3071.

SE OFRECE MUCHACHA española, TRIcolón venida, para corta familia. C. Pellegrini 647. v21

SE OFRECE SIRVIENTA PARA TODO trabajo ó niñera, entiende de cocina. Venezuela 451. v21

SIRVIENTA RECIEN VENIDA, SE ofrece para todo trabajo, en casa seria, Lavalle 3236.

Señorita DECENTE, CON RECOMENDAciones, se ofrece, para seguir á señora ó matrimonio solo, Paraguay 958. v18

SIRVIENTA SE OFRECE, SABE ALGO de cocina, sin pretensiones. Billinghurst 2588. v21

SIRVIENTA SE OFRECE, PARA TODO trabajo ó de niñera, para ciudad ó campo, Bolivar 958.

Señora SE OFRECE MEDIO DIA PARA lavar y planchar en casa de familia, ó para limpieza. Victoria 3520. v22

SIRVIENTA DE 15 años SE OFRECE para todo trabajo ó niñera. Billinghurst 2588.

SE OFRECE MUCAMA O SIRVIENTA, para corta familia. Quintino Bocayuva 820. v21

SE OFRECE VIUDA UNAS HORAS POR la mañana, señora de Mitre, Caseros 870.

SE OFRECEN DOS MUCHACHAS RECIEN venidas españolas, de 15 y 17 años, Correo 1479. v22

SE OFRECE AMA CON LECHE DE UN mes y medio, primerizo, de 15 días, Rodriguez 337, Caballito. v18

SIRVIENTA SE OFRECE PARA TODO trabajo, entiende bien de cocina, para la capital ó Mar del Plata. Defensa 873.

Señorita SE OFRECE PARA TODO SERvicio, tratar Estados Unidos 2711, tratar personalmente F. N.

Señora VIUDA CON niño DE 8 MESES se ofrece para todo servicio. Andrés Arguibel 2181, Palermo. v22

SE OFRECE MUCHACHO de 15 años, recien venido, para todo trabajo, español. Bolivar 1272, dep. 2.

SIRVIENTA, FORMAL RECIEN LLEGAda, se ofrece para todo trabajo, ciudad ó campo, Santa Fe 2088.

SIRVIENTA O MUCAMA española JOVEN se ofrece, por carta ó personalmente, Diagonal Norte 2161.

SE OFRECE COCINERA vasco-francesa, formal con carta, sola, prefiere para viajar, para ciudad, tratar Julio 187.

SE OFRECEN DOS MUCHACHAS RECIEN venidas españolas, de 15 y 17 años, Correo 1479. v22

SE OFRECE AMA CON LECHE DE UN mes y medio, primerizo, de 15 días, Rodriguez 337, Caballito. v18

SIRVIENTA SE OFRECE PARA TODO trabajo, entiende bien de cocina, para la capital ó Mar del Plata. Defensa 873.

Señorita SE OFRECE PARA TODO SERvicio, tratar Estados Unidos 2711, tratar personalmente F. N.

Señora VIUDA CON niño DE 8 MESES se ofrece para todo servicio. Andrés Arguibel 2181, Palermo. v22

SE OFRECE MUCHACHO de 15 años, recien venido, para todo trabajo, español. Bolivar 1272, dep. 2.

SIRVIENTA, FORMAL RECIEN LLEGAda, se ofrece para todo trabajo, ciudad ó campo, Santa Fe 2088.

SIRVIENTA O MUCAMA española JOVEN se ofrece, por carta ó personalmente, Diagonal Norte 2161.

SE OFRECE COCINERA vasco-francesa, formal con carta, sola, prefiere para viajar, para ciudad, tratar Julio 187.

SE OFRECEN DOS COCINERAS JUNtas, una alemana, otra argentina. Arcos 218.

SE OFRECE sirvienta ó SIRVIENTA PARA todo trabajo, menos cocina. Perú 476, piso 2do.

SEÑORA PRACTICA PARA LAVAR PISOS y limpiar ó para lo que no ofrece. Avenidas 1331, departamento 12.

SIRVIENTA SE OFRECE CON BUENAS recomendaciones, para todo trabajo, particularmente. Fuerte-rico 2150, 1er. piso.

SE OFRECE señorita ITALIANA PARA todo trabajo, inteligente y de confianza. Mejico 1169.

SE OFRECE COCINERA PARA CUIDAR casa y departamento con buenos informes. Santa Fe 1044.

SE OFRECE SIRVIENTA PARA CUALquier trabajo, con recomendaciones, en casa de familia. José 1870. v21

SE OFRECE MUCAMA PARA COCINAR con buenas recomendaciones. Avenida de Mayo 1117, departamento 4. v21

SE OFRECE MOZO PARA DIMPENSA U otro trabajo de donde Cabildo 1846, preguntar.

SE OFRECE BUENA MUCAMA PARA acompañar ó general, con buenos certificados. Viamonte 1128, dep. 1. v21

SIRVIENTA, FORMAL española QUE ENtiende algo cocina, se ofrece. Balcarce 1038. v21

SE OFRECE JOVEN FORMAL CON RE- comendaciones, para pedn de cocina, en casa particular. Victoria 1562, F. M.

SE OFRECE SIRVIENTA, PARA TODO servicio, con buenas recomendaciones á corta familia. Inclán 320.

Señora SERIA SE OFRECE PARA MAtrimonio ó persona sola. Esmeralda 774. v18

SIRVIENTA O MUCAMA SE OFRECE para poca familia, práctica, Estados Unidos 1180.

SE OFRECE SIRVIENTA FORMAL PAra matrimonio, vasco-francesa. Lintere No. 27.

SE OFRECE SIRVIENTA ARGENTINA persona seria para corta familia ó matrimonio, sabe algo de cocina. Frudan 85.

SE OFRECE MATRIMONIO PARA CUIdar casa. Tarija 2362 entre Loria y Linieres.

SE OFRECE señora FORMAL LAVANdera por día, de profesión. Corrientes 3071.

SE OFRECE MUCHACHA española, TRIcolón venida, para corta familia. C. Pellegrini 647. v21

SE OFRECE SIRVIENTA PARA TODO trabajo ó niñera, entiende de cocina. Venezuela 451. v21

SIRVIENTA RECIEN VENIDA, SE ofrece para todo trabajo, en casa seria, Lavalle 3236.

Señorita DECENTE, CON RECOMENDAciones, se ofrece, para seguir á señora ó matrimonio solo, Paraguay 958. v18

SIRVIENTA SE OFRECE, SABE ALGO de cocina, sin pretensiones. Billinghurst 2588. v21

SIRVIENTA SE OFRECE, PARA TODO trabajo ó de niñera, para ciudad ó campo, Bolivar 958.

Señora SE OFRECE MEDIO DIA PARA lavar y planchar en casa de familia, ó para limpieza. Victoria 3520. v22

SIRVIENTA DE 15 años SE OFRECE para todo trabajo ó niñera. Billinghurst 2588.

SE OFRECE MUCAMA O SIRVIENTA, para corta familia. Quintino Bocayuva 820. v21

SE OFRECE VIUDA UNAS HORAS POR la mañana, señora de Mitre, Caseros 870

vada discretísimo y de él nacemos nuestra crítica impresión que el año pasado hubo en España varias comedias relativamente aceptables, pero ninguna de mérito verdaderamente excepcional.

Los dos sucesos culminantes del año fueron estos, á juicio del señor Juge: la imposición definitiva de la personalidad del señor Martínez Sierra como autor dramático distinguido y la desaprensión de la generalidad de nuestros traductores, que hacen fracasar ó deslucir las obras traducidas, ya desfigurándolas por audacia, ya desnaturalizándolas por gazmoñerías. Todas estas observaciones del señor Juge están muy en su punto.

MONTE CASEROS

Agricultura y ganadería — El comercio — El contrabando — Vida rural

(De nuestro enviado especial)

II

Monte Caseros tiene tierras aptas para todos los cultivos. El trigo, el lino, maíz, maní, tártago, avena y tabaco, son cultivos apropiados de la región, sin incluir el naranjo, mandarina, manzano, banano y la vid, que se producen admirablemente.

Estas circunstancias de producción, y la tener Monte Caseros el mayor ejido de chacras de la provincia de Corrientes, y haber estado ligado por ferrocarril desde hace más de treinta años con los mercados de consumo, han podido darle un desarrollo intenso. Sin embargo, la realidad no es mayormente halagadora.

El capital que ha podido impulsar esa producción, ha estado en gran parte dedicado al contrabando, ó á la ganadería rudimentaria. De las novecientas hectáreas del ejido apenas si trescientas se dedican al cultivo: Las demás han sido convertidas en potreros para hacienda, con lo que se ha desvirtuado los propósitos de la ley que las declaró de pan llevar.

El cultivo que se realiza en las chacras, es el de maíz y el hortícolo.

El maíz tiene fácil colocación en la localidad, y la verdura, tiene mercado en el Brasil.

En el período de 1912-13, se han embarcado por la estación Monte Caseros, 415 toneladas de frutas y legumbres. La estadística del ferrocarril no especifica esa producción, por mejor clasificación de carga. De maíz se han embarcado 727 toneladas, y 10 de maní. El destino de la producción no está especificado en la estadística.

El cultivo del trigo se ha iniciado el año pasado, no en las chacras del ejido, sino en un establecimiento ganadero, con buen resultado. La utilidad líquida por hectárea ha sido de 50 pesos moneda nacional.

Los montes de naranjos son abundantes en Monte Caseros, pero su producción no tiene el alcance de los de la región del Paraná, debido á que las plantaciones se han hecho muy tupidas y los árboles se estorban en su desarrollo, facilitado en altura y no en amplitud de copa. Más de mil doscientos naranjos no producen fruto en la zona de Monte Caseros, por la circunstancia enunciada.

La vid ha sido ensayada con éxito por los señores Magaldi y otros, destinándose el producto á la elaboración del vino, que se consume en la localidad y se expende para el Brasil. Hemos gustado el producto, y dada su elaboración un tanto primitiva, lo encontramos aceptable. Con una mejor filtración se le quitaría cierto ácido que si no molesta tampoco se recomienda.

Campos de estancias ubicadas en el departamento han sido dedicados á la agricultura, como los de los señores Samuel Sáenz Valiente, Mac Laughlin, parte de los de Vedoya Pujol, hechos que han de influir para un mayor desarrollo económico de la zona.

El no cultivo extenso de la chacra, podría justificarse, con su explotación en tambos, cremerías, granjas, pero haberlos destinado á pastoreo, cuando los campos para ello abundan, es inconcebible.

En el departamento de Monte Caseros, las estancias desocupadas de hacienda alcanzan á una enorme extensión superficial.

Las haciendas de matadero y la de cría se han vendido sin método, y han sido llevadas al Brasil y á la República Oriental.

La repoblación de los campos será obra lenta.

De una idea de la exportación de hacienda los datos siguientes, relativos al primer semestre del corriente año:

Vacas con cría	29.463
Vacas	5.749
Novillos	25.247
Caballos	150
Burros	194
Ovejas	23.376

La estancia regional, es en su mayoría, rudimentaria. Pocos son los propietarios que las han orientado á un concepto económico de explotación, y así solamente se explica el que los hacendados hayan vendido la mayor parte de sus vacas, lo que ha traído como consecuencia la disminución del ganado vacuno.

Los jornales rurales son de escaso monto. Ocho pesos mensuales, el peón, y quince el capataz. Se han producido casos de estancieros que no han querido vender la producción de los montes de naranjos de las estancias, porque los compradores pagan á los peones jornales de tres pesos diarios y esto importa, en concepto de aquéllos, acostumbrar mal al peón.

El comercio de Monte Caseros es relativamente abundante, pero su giro anual no pasa de dos millones de pesos, y en la actualidad, como antes, sufre el cáncer del contrabando, más atenuado, sin embargo, como lo demuestra la estadística de la renta aduanera, que ha aumentado de un año para otro.

La aduana recaudó, por concepto de importación, en 1912, 3.179.83 pesos, y en los ocho meses del año actual, lo recaudado alcanzó á 16.910.24 pesos, esto es 8.730.41 pesos más que en la totalidad del año anterior.

La plaza de Monte Caseros, no es la más halagadora para el viajante de las casas metropolitanas, que rara vez logra obtener notas de pedidos importantes.

La estadística ferroviaria da á Monte Caseros, como importado por su comercio en el año 1912, 39.841 toneladas de carga, cuya procedencia originaria no precisa el ferrocarril, y que es superior en más del ciento por ciento respecto de la de 1911.

El movimiento de pasajeros de la estación Monte Caseros, fué de 17.430 despachados y 16.354 recibidos.

Las industrias, en Monte Caseros no van más allá de los talleres y de aquellos que elaboran cigarros de hoja, la del vino y una fideería.

El problema del contrabando, vale decir su eliminación, ha sido en parte resuelto por las medidas que la aduana ha adoptado y por el funcionamiento de la policía aduanera. La no cesación completa del contrabando, es debido á la falta de elementos de movilidad, con que lucha la policía, y á la inseguridad de los elementos entregados. La extensión de costas á recorrer es enorme.

Los destacamentos que hemos visitado, carecen de alojamiento, pues los ranchos construídos en la costa son inseguros, las aguas los invaden al menor repunte del río, y las canoas para la navegación son inseguras. Es verdaderamente criminal el concepto administrativo de enviar guardias y guardacostas en canoas [illegible] se dan viajes de cuatro días que [illegible] que opera en embarcaciones cómodas y seguras.

El servicio de vigilancia se realiza durante la noche y horas del día; los destacamentos se observan entre sí, lo hemos comprobado recorriéndolos, pero la acción de la policía nunca podrá ser eficiente sino se dota á cada destacamento de una lancha á vapor, que les permita recorrer, durante diversas horas, la zona de su vigilancia.

Cuando se ha navegado en horas de la noche, sin contar los días, cuatro ó cinco leguas aguas arriba, el personal queda extenuado, y menos mal si el tiempo es bueno. No hay que olvidar que las canchas del río Uruguay, son peligrosas en épocas de mal tiempo, y las canoas no son embarcaciones adecuadas para navegar con el río en esas condiciones, sin que por otra parte reunan seguridad para ejercer la vigilancia y perseguir al contrabandista, que está en acecho para operar.

La costa del Uruguay, en la zona que comprende á nuestro país, es de monte, sinuosa, lo que permite el ocultamiento de cualquier embarcación, segura de que la vigilancia aduanera jamás podrá encontrarla. No es posible exigir al personal que recorra metro por metro, de costa, escudriñando entre el ramaje tupido y difícil de apartar.

El contrabando á la Argentina es favorecido por la República Oriental y el Brasil. El Cuareim es la guarida de las embarcaciones contrabandistas, y en sus costas se ven los depósitos de mercadería, lo que también ocurre sobre la costa del Uruguay, en las proximidades de Santa Rosa, pueblo oriental, frente á la isla de Itacumbú, y al Timbay, territorio argentino.

La dotación de lanchas á tracción mecánica, de poco calado, en número suficiente al de los destacamentos, permitiría la mejor vigilancia, y al mejoramiento de ésta, debe unirse una legislación especial sobre el contrabando y el contrabandista.

La prueba de no contrabandear debe ser especialmente estudiada, para que se evite el que al sorprender un bote descargando mercadería en la costa, su propietario alegue en su disculpa que las colocó mientras arreglaba un pequeño rumbo de la embarcación, de antemano preparado para hacerlo valer en el caso de sorpresa.

El cuerpo de policía aduanera debe ser completado con una sección de pesquisas, para seguir rastros, actividades de hombres dedicados á ese negocio, y mil detalles que facilitarían la comprobación del contrabando.

El contrabandista de Monte Caseros, no vende únicamente en esta localidad la mercadería introducida furtivamente. La cantidad sobrepasa siempre al consumo local, pero su colocación se hace en Curuzú-Cuatiá, Mercedes, Saladas y Corrientes, donde la vende á precio de fácil salida, no así en Monte Caseros, donde el precio se mantiene normal, á fin de no despertar sospechas.

La policía aduanera, no recibe cooperación de ninguna clase de las autoridades provinciales en el desempeño de su cometido, y tampoco de la subprefectura del puerto, que á pesar de contar con un personal numeroso, no realiza el servicio de vigilancia nocturna.

La organización de la justicia federal en la provincia de Corrientes, en nada facilita la persecución del contrabando.

El asiento del juzgado está en la capital y las órdenes de allanamiento que se solicitan por la policía aduanera, si bien se despachan de conformidad, mientras vuelven han perdido la oportunidad, porque el pesquisado, pone las mercaderías en salvo. Algún amigo supo en la capital del Estado que iba á ser allanado su domicilio y se lo comunicó á tiempo.

La creación de un juzgado federal en la zona del Alto Uruguay, con asiento en Libres, por ser el punto medio, se impone, para evitar los inconvenientes indicados y por ser la región fronteriza á dos Estados extranjeros, y como consecuencia de inmigración.

Complementando esas medidas, el personal aduanero de la región, el de impuestos internos, y demás reparticiones nacionales, debe estar servido por personal ajeno á la región. De otro modo las vinculaciones políticas son uno de los tantos factores que dificultan la solución del problema.

La política correntina está saturada de contrabando, hoy, como hace seis años, y sólo así se explican graves anormalidades, como la residencia de funcionarios en domicilios de sindicados de contrabandistas.

Si la amistad tiene deberes, el decoro público tiene exigencias ineludibles.

La vida rural en el departamento de Monte Caseros, lucha, como en todos los de Corrientes con la falta de buenos caminos, de trabajo para las poblaciones y de establecimientos de educación.

Los caminos jamás se arreglan, no obstante que el gobierno percibe una renta especial para ello, que destina á gastos extraños de otra naturaleza.

La educación en la parte rural está completamente abandonado. Las escuelas funcionan en ranchos, y que no pueden conceptuarse como edificios adecuados para la enseñanza.

En la parte urbana la edificación escolar es deficiente y la construcción de la escuela monumental del Centenario ha quedado paralizada, por falta de fondos para continuarla.

La policía rural carece de uniformes. Los gendarmes, calzan alpargatas, visten chaquetilla, chambergo, pantalón civil y llevan el machete en la mano. El espectáculo no es el más adecuado para mantener los prestigios de la autoridad.

LLEGADA DE MR. ROOSEVELT

Preparativos para su recepción

El Museo Social Argentino ha constituído una comisión especial encargada de organizar los actos "yetts" de las universidades de Estados Unidos, con que será saludado Mr. Roosevelt á su llegada á aguas argentinas.

Componen la comisión los señores R. W. Huntington, J. Sullivan, E. W. Ames y Stanley D. Allchin.

Por otra parte, el Museo redactó una circular que será dirigida á todos los centros é instituciones afines, invitándolos á adherirse á la recepción.

Los centros israelitas, que ya manifestaron su adhesión en ese sentido, enviaron un saludo telegráfico á Mr. Roosevelt, actualmente en Río de Janeiro, y han decidido obsequiarle con una placa de oro como recuerdo de su estancia en nuestra República.

BANCO DE LA NACION ARGENTINA

Pedido de establecimiento de una sucursal

Un núcleo de vecinos del departamento de Lavalle, provincia de Corrientes, ha dirigido una nota al presidente del Banco de la Nación Argentina, doctor Irigoyen, en la cual solicita el establecimiento de una agencia de la institución en Santa Lucía, capital de ese departamento.

Dice la nota que el departamento de Lavalle, que aparte de su riqueza ganadera puede ser conceptuado, por su producción agrícola, el primero de la provincia, carece de un establecimiento bancario, que sería el medio más eficaz para ensanchar su progreso agropecuario, su comercio é industria.

La necesidad se hace sentir cada día, agrega la nota, pues obliga á subplir la ausencia del Banco con préstamos usurarios, sin que pueda bastar á evitarlos la sucursal del Banco de la Nación que existe en la ciudad de Goya, donde el uso del crédito se hace difícil por razón de la distancia y la exigencia de usar, para los descuentos, la firma de personas establecidas en esa ciudad, con los que no siempre se puede contar oportunamente.

LAS NUEVAS DEPENDENCIAS DE LA ASISTENCIA PUBLICA

EL HOSPITAL VECINAL SALABERRY

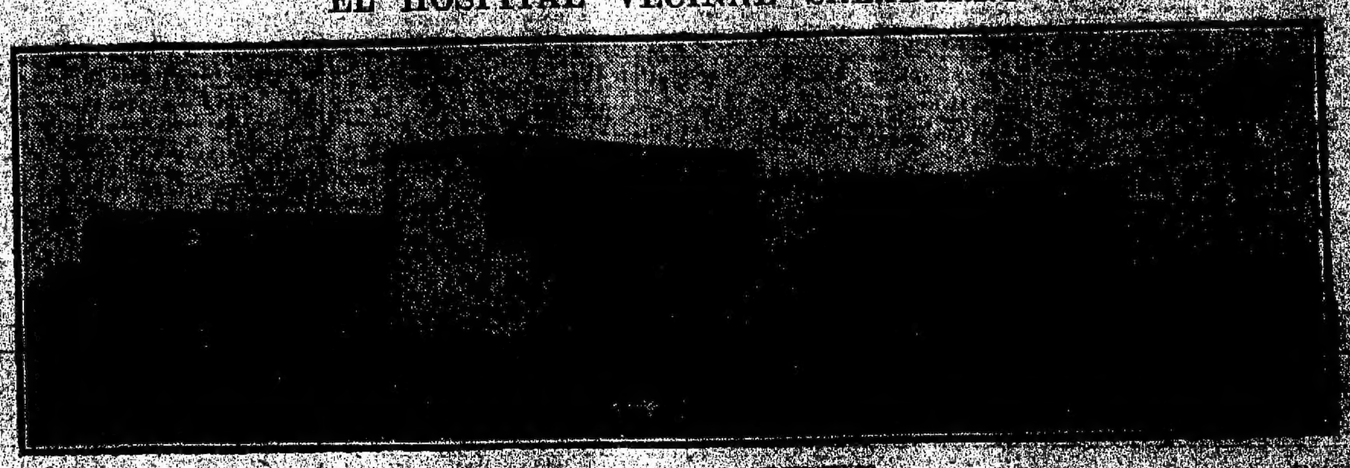

VISTA GENERAL DEL ESTABLECIMIENTO

Próximamente será inaugurado y dado al servicio público, el hospital vecinal Salaberry, ubicado en las calles Provincias Unidas y Pilar, en Liniers, barrio apartado del municipio, cuya población aumentó día á día, y que hasta ahora carecía de un establecimiento hospitalario cercano, imprescindible, ya por las crecientes necesidades del vecindario.

Las ampliaciones realizadas y los nuevos servicios á inaugurarse en los diversos hospitales existentes, y que prestan sus servicios en una zona determinada del municipio, redundan en beneficio del público, es cierto, por cuanto será atendido con mayor prontitud y esmero; pero mientras tanto, otras zonas del municipio no reciben esos beneficios, por no tener cerca ningún establecimiento hospitalario adonde poder recurrir en caso de necesidad, lo que obliga á dirigirse entonces á otros, que no podrán enviar los auxilios requeridos con la premura debida, dadas las largas distancias á recorrer.

Estos hechos son los que actualmente se quieren evitar, con la habilitación de nuevos establecimientos hospitalarios, que los poderes públicos, ó el generoso legado particular, como en el caso presente, se encargan de fundar, en beneficio directo de la salud pública.

La descentralización de los servicios de asistencia médica y hospitalización, es, pues, una necesidad sentida, y es también el plan que se empieza á poner en práctica.

El hospital vecinal Salaberry, que próximamente será dado al servicio público, está ubicado á cinco cuadras de los mataderos de Liniers.

Hasta ahora, dicho barrio era atendido por el hospital Teodoro Alvarez, el que no podía prestar los servicios con la premura y eficiencia debida, por la gran extensión de radio de acción.

Consta el nuevo establecimiento hospitalario de cuatro pabellones concluídos ya completamente y prontos para prestar servicios, uno de ellos destinado para la administración y dirección, cuyo personal no ha sido aún designado y los otros tres para la hospitalización de los enfermos.

Además tiene todas las instalaciones requeribles, por la índole á que está destinado el establecimiento, como consultorios externos, laboratorios, sala de primeros auxilios, etc.

Ha sido construído en un terreno alto, de dos hectáreas, y tiene el edificio todos los requisitos y comodidades inherentes á los servicios que debe prestar en lo sucesivo.

Es, en suma, un establecimiento que, aunque pequeño, puede prestar grandes servicios, en el barrio donde está situado, á la acción benéfica de las otras instituciones de la Asistencia Pública.

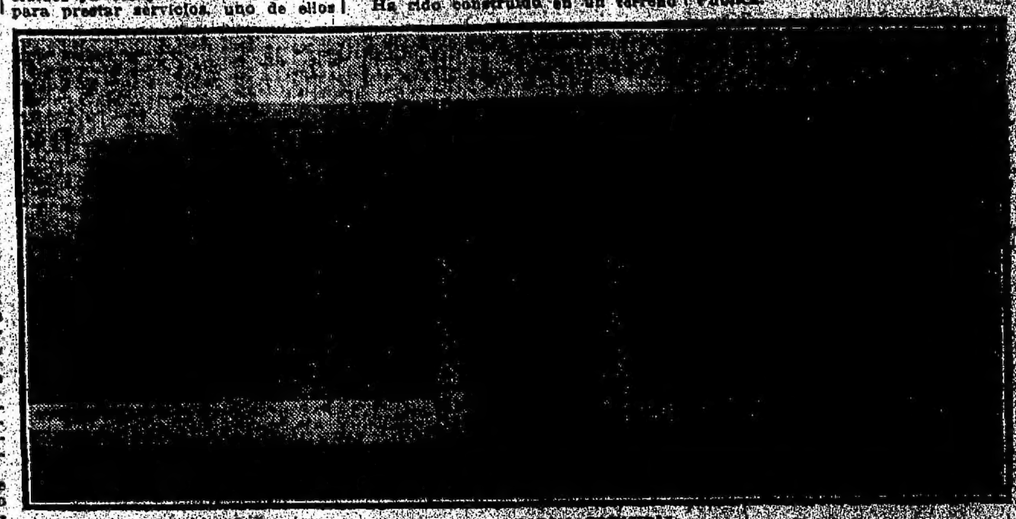

FRENTE DEL PABELLON PRINCIPAL

LA INDUSTRIA TABACALERA

Datos interesantes

ACCION OFICIAL NECESARIA

En una de nuestras últimas ediciones publicamos una información relativa á la posible disolución de una sociedad cooperativa de productores de tabaco, establecida en Tucumán, la que habría optado por su clausura en razón de las exigencias del régimen de los impuestos internos.

El director de economía rural y estadística agrícola, señor Lahitte, conferenció acerca de ese asunto con el administrador general de impuestos internos, doctor Ahumada, quien desvirtuó que fuese la causa expresada la determinante de la clausura de la cooperativa, por cuanto el régimen fiscal no puede ser menos oneroso para los plantadores de tabaco.

En razón de tratarse de un producto cuya venta, en sus diversos estados y formas de elaboración, asciende en nuestro país á cien millones de pesos nacionales por año, procuramos los mayores datos que vamos á exponer, con el propósito de interesar á los poderes públicos en el estudio de la importante cuestión.

Puede calcularse en 10.000 el número de personas empleadas en la plantación y manufactura del tabaco en nuestro país; y en cuanto á los capitales invertidos en la industria y comercio de los productos, basta recordar la cifra de las ventas declaradas á los efectos del cobro del impuesto interno, para estimar su creciente importancia. Recientemente, el Poder Ejecutivo ha calculado en 30.000.000 de pesos nacionales la recaudación de ese impuesto para el año próximo y es de advertir que las tasas del gravamen oscilan desde un quinto de centavo por cigarro hasta veinticuatro pesos por kilogramo de tabaco elaborado, siendo las unidades más gravadas las de menor expendio.

Según los últimos datos estadísticos publicados, las manufacturas del país elaboran anualmente 380.000.000 de paquetes de cigarrillos; 310.000.000 cigarros y 4.500.000 kilogramos de tabaco en otras formas de expendio al consumidor.

Ahora bien: de los 12.000.000 de kilogramos de materia prima elaborada en el año anterior, 5.000.000 correspondieron á las plantaciones de la república y fué importado el resto.

Si los tabacales argentinos mejorasen su calidad, es evidente que la balanza comercial arrojaría en tal renglón un saldo favorable al país.

Nuestras tierras son perfectamente aptas para el cultivo de todos los tabacos; y si no se han obtenido hasta hoy productos capaces de desalojar del mercado de su consumo á los similares extranjeros, se debe principalmente á indiferencia de los poderes públicos.

La iniciativa del señor Lahitte de establecer secaderos en algunos puntos del Norte de la república, no puede ser más benéfica; pero, desde luego, no basta á neutralizar las causas que determinan la depreciación de nuestros tabacos.

Los plantadores criollos no hacen en realidad cultivos, porque no puede considerarse como tales las plantaciones rudimentarias, sin previa selección de semillas, análisis del suelo, métodos de mejoramiento, etc.; y en la mayoría de los casos destinan sus predios á otros plantíos de rendimiento económico más inmediato y aparentemente mayor, los de la caña de azúcar, por ejemplo, ignorando que un cultivo inteligente del tabaco, al mejorar el producto, aumentaría el propio beneficio.

Los agrónomos regionales, dependientes del Ministerio de Agricultura, tendrían á ese respecto una utilísima misión que llenar; y una inversión, concurrente á lo mismo, de la partida que el presupuesto nacional asigna á ese departamento para premiar actividades convenientes á nuestro progreso, asegurarían, acaso, el éxito de aquella misión.

Por su parte, la administración general de impuestos internos, á la que siempre se ha culpado de trabar el desenvolvimiento de las plantaciones referidas, debiera distribuir profusamente en las regiones aptas para ese cultivo, instrucciones á los plantadores y aun á los empleados del fisco, para llevarlos al convencimiento de que el régimen de los citados impuestos no contiene como es en verdad, cláusula alguna que comporte una carga para los cosecheros.

En efecto, según nos ha manifestado el director de la división tabacos, señor Eguía, todas las obligaciones de aquéllos, se reducen á exigir un recibo de los tabacos que venden, estando exentos de llevar cuenta alguna, pagar impuestos, etc., como se ha dicho.

Entregamos estas ideas á la reflexión de los funcionarios encargados de llevarlas á la práctica.

ASILO NAVAL

Memoria del ejercicio fenecido

Acaba de publicarse en un folleto la memoria aprobada en la última asamblea realizada por la comisión directiva del Asilo Naval, que preside la señora Sara Girado de Domecq García, correspondiente al período de 1912-13, la que demuestra que la asociación aludida, después de haber atravesado un período grave de crisis á causa de que el gobierno disminuyó parte de los subsidios y suprimió por completo las entradas de la lotería nacional, ha logrado sobreponerse á esos inconvenientes y se encuentra en la actualidad en situación, si no próspera, bastante holgada.

Según lo expresa la memoria, se debe el haber salvado esos graves inconvenientes á la decidida asistencia del Ministro de Marina, contralmirante Sáenz Valiente, y á la perseverancia y desprendimiento de algunos socios marinos que influyeron para que se le facilitara recursos en alguna forma "sin los cuales, dice, hubiera sido muy difícil continuar atendiendo á los gastos que requiere una institución que día á día sigue creciendo en necesidades y exigencias, si se considera que actualmente tiene alrededor de cien asilados de ambos sexos y que los gastos con relación á la carestía actual, de todos los elementos más indispensables para la vida, se hace cada vez más difícil de subsanar."

En la asamblea aludida, se procedió á elegir la nueva comisión directiva y resultaron designadas las siguientes señoras para el período de 1913-1915, en su mayoría reelectas, pues figuraban en los mismos cargos en la comisión anterior:

Presidenta, Sara Girado de Domecq García; vicepresidenta primera, Luisa Maza de Ponsati; vicepresidente segunda, Francisca Ocampo de Daireaux; tesorera, Angela Rabasiul de Muscarello; protesorera primera, Emma Callarce de Fernández; protesorera segunda, Carolina K. de Elías; secretaria, Sara del Campo de Moreno; prosecretaria, María Lucía Morio de Loqui; secretaria de actas, María García de Malespina; consejeras: Celia Freyer de Blanco, Delicia Rodríguez de Barraza, Rosa Redonnet de Anabia, Segunda Melián de Montes, Elena Thorne de Torres, Ana Pellegrini de Galeano; vocales: Emilia Schichendanz de Scott, Amalia Costas de Martín, Nina Gallotti de Villoldo, Carmen Elizagaray de Solanas, Ana P. de Trueba, Matilde Peralta Ramos de Somuza, María E. Font Salas de O'Connor, E. Mantilla de Sarmiento Laspiur, Amalia W. de Nieva, Elena Olaechea Alcorta de Medina, Esther Irigoyen de Beascochea.

El Asilo cuenta en estos momentos con los siguientes recursos con carácter de permanente:

Una subvención de 20.000 pesos anuales del gobierno nacional; noventa raciones donadas por el Ministerio de Marina; suscripciones de socios marinos, 254 pesos mensuales y 180 de socios civiles; personal subalterno, 74 pesos; subsidio de 32.000 pesos del Congreso; 5.000 pesos donados por el Jockey Club; producto del "Día del Asilo Naval", 11.239 pesos; el Concejo Deliberante construyó gratuitamente toda la amplia verja del frente del edificio; rifa de una alhaja donada por la señora Rosa A. de Tornquist, 2.120; donación del coronel Martín Irigoyen de la tercera parte del dinero mandado liquidar á su favor por el gobierno por diferencia de sus haberes militares durante el tiempo que fué diputado nacional desde 1904 hasta 1908.

Una de las cosas que más preocupa ahora á la comisión directiva del Asilo, sigue diciendo la memoria, es dotar á éste de un edificio que corresponda á su importancia, en lo que se halla empeñada la comisión y tiene la seguridad de conseguirlo.

También cuenta como uno de los triunfos principales de su comisión directiva, el haber dejado definitivamente establecido, con positivos resultados pecuniarios, "El Día del Asilo Naval", iniciado hace dos años.

Condensando su acción sobre este particular, termina diciendo la memoria "que nada más simpático ni más justo por parte de las señoras que componen la comisión directiva del Asilo, que proceder como lo han hecho, pues están ellas moralmente obligadas, por su posición en la marina como esposas de los que la forman, á realizar un esfuerzo en bien de los menesterosos de la familia naval. Con todo, á pesar de lo hecho, termina la memoria, "es poco aún, el camino que hemos avanzado en 28 años de existencia, y es mucho lo que se podría conseguir si todos nos uniésemos con mayor entusiasmo y menos preocupaciones y consideráramos que el Asilo Naval es una Asociación tan benemérita y tan digna como puede serlo la mejor de las asociaciones que existen en el país, puesto que, la marina de guerra nacional y sus servidores deben considerarse como servidores honorabilísimos de la República."

ECONOMIA RURAL Y ESTADISTICA AGRICOLA

AREA SEMBRADA

Se ha efectuado en la dirección general de economía rural y estadística agrícola, una de las reuniones anuales de inspectores, presidida por el señor Lahitte. En esa reunión se compulsaron los datos suministrados por los corresponsales con los informes de los inspectores, quedando establecido el primer pronóstico de área sembrada con trigo, lino y avena, el cual arroja los siguientes totales para el país:

Trigo, 6.626.000 hectáreas; lino, 1.777.000; avena, 1.251.000.

PROPIEDAD RURAL

Como consecuencia de los trabajos tendientes á conocer las condiciones económicas de la propiedad rural, el gobierno de Santiago del Estero ha enviado, á pedido del director de economía rural, datos de verdadero interés, indicativos del valor atribuído por la valuación fiscal á los predios rurales y urbanos, por departamentos.

El gobierno de Córdoba, que ha accedido también al pedido de la dirección de economía rural, comunicó que dispondrá lo necesario para el envío de la información respecto de la situación de la propiedad rural en esa provincia.

Una vez conocido el conjunto de los datos de la República, serán expresados gráficamente en mapas que prepara la expresada dirección.

CULTIVO DEL TABACO

Con motivo de la manifestación de un corresponsal de la dirección de economía rural y estadística agrícola, quien deseaba plantar como ensayo media hectárea de tabaco, y, según el resultado, dedicarse en mayor escala á este cultivo, fué consultada la administración de impuestos internos para saber si el interesado debería pagar algún impuesto. Dicha repartición ha manifestado que el cultivador de tabaco no debe pagarlo de ninguna clase, salvo el caso de que él mismo elabore el producto.

CAMPOS DE GANADERIA

Está casi terminada la investigación respecto de la ubicación y superficie aproximada de "campos desocupados", aptos para ganadería, existentes en las regiones ganaderas y agrícolas de la República. Los corresponsales de esta estadística han cooperado eficazmente en la importante encuesta.

GANADERIA DE SANTA FE

El director de rentas de la provincia de Santa Fe, remitió, conjuntamente con la estadística del movimiento de ganados durante el año 1912 y lo trascurrido del actual, un cuadro minucioso que revela la atención prestada á estos asuntos por el gobierno santafecino.

PRODUCCION DE HARINA

La dirección de economía rural está á punto de terminar la compilación de la estadística relativa á la producción harinera de la República, que nos dará á conocer los resultados finales de la misma en el año 1912.

La repartición mencionada conoce ya los totales para la capital federal y provincia de Buenos Aires, las cuales, como se sabe, constituyen la mayor parte del total general; ellos son muy superiores á los del año 1911. Constituyen el tema preferente de los comentarios.

COMISION DEL TEATRO POPULAR

Nuevas funciones

Auspiciada por la comisión del Teatro Popular, el señor Aquiles Sartori dará esta noche una conferencia sobre el memorable viaje de la fragata "Sarmiento"; la conferencia se verificará en el local de la Sociedad Verdi, calle Almirante Brown 764, cedido gratuitamente, para este objeto, por el presidente de la misma, señor Antonio L. Zolezzi.

El señor Sartori presentará más de 350 vistas relacionadas con el tema de su conferencia.

La entrada será libre y gratuita; las puertas del local se abrirán al público á las 8.30 p. m.

—

Mañana se llevará á cabo, en el teatro Nacional de la calle Corrientes, la 19 función gratuita, por la comisión del Teatro Popular.

Subirá á la escena "La piedra de Escándalo", de don Martín Coronado, interpretada por los elementos de la compañía Podestá-Ballerini, que actúa en ese teatro.

Las entradas para esta función se distribuirán esta tarde, de 6 á 7, en la comisaría 6ª, Lavalle 1735.

—

Próximamente se realizarán funciones en los teatros Nuevo, Buenos Aires y Victoria, y una lectura popular de sus poesías por el poeta Almafuerte.

"LA PRENSA"

XLIV aniversario de su fundación

Continuamos recibiendo múltiples y conceptuosos saludos, hechos presentes con motivo del XLIV aniversario de la fundación de este diario, y como un acto de adhesión á nuestra labor periodística.

A los ya publicados, agregamos ahora, á continuación, nuevas manifestaciones relativas á LA PRENSA, que han exteriorizado nuestros colegas de esta capital y del interior del país, y cuyas palabras sabemos considerarlas en todo lo que vale su gentil espontaneidad.

EL SOL, La Plata

Ha cumplido ayer 44 años de existencia LA PRENSA, uno de los órganos de publicidad que han adquirido mayor importancia en el país y que ranquea, de una manera conspicua, los progresos del periodismo argentino. LA PRENSA, en efecto, hace honor al periodismo y constituye un exponente de la cultura nacional. Por eso, sin exagerar, ha podido llamársele el coloso de los diarios argentinos.

En su aniversario, enviamos á LA PRENSA nuestro saludo.

LA OPINION, Santa Fe

En el sitio de nuestros afectos fraternales, el hermano mayor porteño LA PRENSA, ocupa un lugar muy preferente.

Así debe estimársela.

Por eso, en ocasión que cumple un año más de vida, lógico es júbilo, de todo corazón á él, nos unimos, y desde estas columnas, tan modestas como sinceras, le enviamos un estrecho abrazo fraternal que simbolice nuestro cariño y admiración profunda, y que de pasada, diga mucho y diga bueno, á la memoria del caballero sin tacha, José C. Paz, su ilustre fundador.

LA PATRIA, Dolores (Buenos Aires)

Cumplió ayer cuarenta y cuatro años de existencia nuestro autorizado colega bonaerense, LA PRENSA, órgano independiente, que fundara el inolvidable periodista, doctor Paz.

El aniversario de su fundación, le sorprende en una propaganda activa y patriótica, reflejando el espíritu clarividente y batallador de su fundador.

Complacidos saludamos al "coloso americano", haciendo sinceros votos por su prosperidad, y porque continúe reflejando en sus columnas la verdad, la razón y la justicia.

EL NOTICIERO, San Nicolás

Ha cumplido ayer cuarenta y cuatro años de vida próspera y fecunda, el coloso de la prensa argentina, que vió la luz pública bajo la inspirada dirección de don José C. Paz, el anciano periodista no ha mucho fallecido.

Es este aniversario el mejor elogio que pueda hacerse del colega, si bien podría reforzarse con numerosos méritos adquiridos en su ya respetable existencia que le ha colocado á la cabeza del periodismo mundano, obligando á la admiración y respeto de que goza.

EL AVISADOR MERCANTIL, Buenos Aires

LA PRENSA, Cumplió ayer 44 años de existencia el distinguido colega de esta capital que ocupa el puesto de vanguardia entre las publicaciones diarias de la República.

Saludamos complacidos al colega, y en esta circunstancia no podemos menos que recordar á su digno fundador el señor José Paz, quien al dotar al país de un elemento como LA PRENSA, que es un espécimen de lo más completo del grado en cultura á que ha llegado la República, ha prestado á su patria uno de aquellos servicios invalorables.

Propaganda patriótica, criterio de estudio y de justicia para considerar los asuntos confiados á la deliberación pública, he ahí las virtudes que siempre han primado en las columnas del colega.

Hacemos votos porque la prosperidad continúe acompañando á LA PRENSA, en su noble gestión.

SANTA FE, Santa Fe

(Publica grabados de la primera máquina y del antiguo edificio de LA PRENSA y los retratos del director, señor Ezequiel P. Paz; del redactor en jefe, doctor Adolfo E. Dávila; del administrador, señor Miguel Silva; del contador general, señor Alejandro J. Paz, y del secretario general, señor Horacio Castro Videla).

Entra hoy en los cuarenta y cinco años de existencia periodística nuestro distinguido colega metropolitano LA PRENSA, el gran diario argentino que representa y constituye la historia viviente de los progresos de la patria, y viene á la tribuna con tal motivo sus más sinceros homenajes de admiración, al formular votos por su creciente prosperidad.

Fuera sano ocioso pretender detallar los servicios que LA PRENSA ha prestado al país en las múltiples esferas en que ha desenvuelto su acción bienhechora, ora auscultando las palpitaciones colectivas, para interpretar sus necesidades y sus anhelos, ora para aconsejar á hombres y gobiernos, señalando males, señalando rumbos, marcando rumbos á los acontecimientos de nuestra democracia.

Unión nacional, [illegible] [illegible] [illegible]

BOLETIN TELEGRAFICO DEL EXTERIOR, DE LAS PROVINCIAS Y TERRITORIOS

DE BOLSA

NOTICIAS ARGENTINAS ENVIADAS POR LOS CORRESPONSALES

Cierre de los corredores

NUEVA YORK, Octubre 20—Los corredores independientes se quejan de la imposición de cargas arbitrarias que les hacen los Estados Unidos exigiendo el pago de impuestos para ayudar a los gastos del Tesoro nortemericano. Dicen que es imposible continuar en sus negocios independientes si no se les permite anticipadamente los datos necesarios en los casos de transferencias de títulos, etc. Dicen que la compañía Lehmann y Hollister, entre otras, ha cerrado sus puertas.

La emigración a la Argentina

MADRID, Octubre 20—Noticias de Vigo dan que hoy zarparon de aquel puerto para Buenos Aires, tres trasatlánticos, a bordo de los cuales embarcaron para la Argentina 800 inmigrantes.

La mayoría de éstos son trabajadores de los campos.

INFORMACIONES COMERCIALES

MERCADO FINANCIERO LONDINENSE

Las operaciones del día

LONDRES, Octubre 20—En este mercado monetario fueron abundantes las existencias, a pesar de que vencen el pago de cuotas de varias sociedades anónimas importantes. La tasa del descuento particular sufrió firme.

En el Stock Exchange las cotizaciones operaron en forma irregular.

Dentro de la sección de ferrocarriles británicos, Big Four de ferrocarriles argentinos, estuvieron decididamente sostenidas las acciones del Sud del Gran y los Debentures del Central Córdoba.

En el mercado de títulos extranjeros la marcha de los precios fué irregular. Algunos títulos brasileños estuvieron muy flojos. El nuevo empréstito brasileño se mantuvo firme.

Mejoraron sostenidos los peruanos.

El nuevo empréstito municipal de San Petersburgo, estuvo flojo y se cotiza con 3/4 por ciento de descuento.

Estuvo firmes en el mercado de minas de Rhodesia. Perdieron la demanda de acciones de cobre.

LA PAZ AMENAZADA POR EL RIO

BERLIN, Octubre 20 — El Banco Hipotecario Sudo-Argentino, en el cual tiene interesada la importante institución bancaria alemana Rheinische Kredit Bank, resolvió la emisión de obligaciones de cinco por ciento por valor de siete millones de francos. La emisión se hará en Alemania y en Suiza.

COMPAÑIA ALEMANA TRASATLANTICA DE ELECTRICIDAD

BERLIN, Octubre 20 — Acaba de publicarse el informe de la Compañía Alemana Trasatlántica de Electricidad, correspondiente al último ejercicio. Según el balance que acompaña al informe, la ganancia neta de la compañía fué de 17.000.000 marcos, contra 14.400.000 en el año anterior. El directorio repartirá este año un dividendo de 14 por ciento, lo mismo que en el anterior. Los depósitos de la compañía en los Bancos ascienden a cuarenta y siete millones de marcos.

REMESA DE ORO DE LA AMERICA DEL SUR

LONDRES, Octubre 20—Llegaron a esta capital, por valor de doscientas mil libras esterlinas en oro, procedentes de la República Argentina.

PRECIOS Y COTIZACIONES

TITULOS Y ACCIONES

LONDRES, Octubre 20—

F. C. Sud, ordinarias, 118.
F. C. Oeste, ordinarias 118.
F. C. C. Arg., ordinarias 104.
Id id diferidas, 102 1/2.
F. C. B. A. y P. ordinarias 73.
F. C. G. C. Arg., ordinarias 93.
F. C. N. E. Arg. ord., 49.
F. C. C. Córd. A., pref. 86.
Id id 5a. preferencia 78 1/2.
Id id ordinarias 64 1/2.
F. C. E. Ríos 4a. pref. 93.
Id id ordinarias 57 1/2.
Id id 5a. pref. 87.
F. C. C. Urug. Extensión 5, 7 1/2.
F. C. C. Urug. 1a. M. 7 1/2.
F. C. Paraguay debentures, 46.
Id id ordinarias, 5 1/2.
Tramvía Anglo-Arg., ord. 4 13/16.
Minas Río Tinto, ordinarias 77 1/4.
Descuento oficial 2.
Id particular 4 15/16.
Consolidados británicos, 72 1/2.
Id 2 ½ plazo 72 11/16.
Deuda consolidada arg. 69.3/4.

PARIS, Octubre 20—

Renta francesa, 97.87½.
Minas Río Tinto 1.940.
Descuento oficial, 4.
Id id particular 3 3/4.

BERLIN, Octubre 20—

Consolidados 3 1/2 o/o 85.
Id 4 o/o 76.50.
Descuento oficial 5.
Id id particular 4 3/4.

NUEVA YORK, Octubre 20—

Empréstito argentino 1909, 96.50.

GENOVA, Octubre 20—

Renta italiana de 3 1/2 o/o 93.

VIENA, Octubre 20—

Renta austriaca, oro, 94.25.25.

PARIS, Octubre 20—

Renta francesa, 3 o/o, 87.75.
Renta francesa, 4 o/o, 97.87.
Renta francesa, 4 ½ o/o, 101.90.
Renta francesa, 5 o/o, 109.75.
Renta rusa, 4 o/o, 97.10.
Renta española, 4 o/o, 91.15.
Renta española, exterior, 87.1/2.
Renta española, interior, 91.1/2.
Renta portuguesa, 3 o/o, 34.
Renta portuguesa, 4 o/o, 64.
Renta turca, 4 o/o, 84.
Renta turca, 5 o/o, 93.
Renta turca, 6 o/o, 104.
Renta turca, 7 o/o, 114.
Renta turca, 8 o/o, 124.
Renta turca, 9 o/o, 134.
Renta turca, 10 o/o, 144.
Renta turca, 11 o/o, 154.
Renta turca, 12 o/o, 164.
Renta turca, 13 o/o, 174.
Renta turca, 14 o/o, 184.
Renta turca, 15 o/o, 194.
Renta turca, 16 o/o, 204.
Renta turca, 17 o/o, 214.
Renta turca, 18 o/o, 224.
Renta turca, 19 o/o, 234.
Renta turca, 20 o/o, 244.
Renta turca, 21 o/o, 254.
Renta turca, 22 o/o, 264.
Renta turca, 23 o/o, 274.
Renta turca, 24 o/o, 284.
Renta turca, 25 o/o, 294.
Renta turca, 26 o/o, 304.
Renta turca, 27 o/o, 314.
Renta turca, 28 o/o, 324.
Renta turca, 29 o/o, 334.
Renta turca, 30 o/o, 344.
Renta turca, 31 o/o, 354.
Renta turca, 32 o/o, 364.
Renta turca, 33 o/o, 374.
Renta turca, 34 o/o, 384.
Renta turca, 35 o/o, 394.
Renta turca, 36 o/o, 404.
Renta turca, 37 o/o, 414.
Renta turca, 38 o/o, 424.
Renta turca, 39 o/o, 434.
Renta turca, 40 o/o, 444.
Renta turca, 41 o/o, 454.
Renta turca, 42 o/o, 464.
Renta turca, 43 o/o, 474.
Renta turca, 44 o/o, 484.
Renta turca, 45 o/o, 494.
Renta turca, 46 o/o, 504.
Renta turca, 47 o/o, 514.
Renta turca, 48 o/o, 524.
Renta turca, 49 o/o, 534.
Renta turca, 50 o/o, 544.
Renta turca, 51 o/o, 554.
Renta turca, 52 o/o, 564.
Renta turca, 53 o/o, 574.
Renta turca, 54 o/o, 584.
Renta turca, 55 o/o, 594.
Renta turca, 56 o/o, 604.
Renta turca, 57 o/o, 614.
Renta turca, 58 o/o, 624.
Renta turca, 59 o/o, 634.
Renta turca, 60 o/o, 644.
Renta turca, 61 o/o, 654.
Renta turca, 62 o/o, 664.
Renta turca, 63 o/o, 674.
Renta turca, 64 o/o, 684.
Renta turca, 65 o/o, 694.
Renta turca, 66 o/o, 704.
Renta turca, 67 o/o, 714.
Renta turca, 68 o/o, 724.
Renta turca, 69 o/o, 734.
Renta turca, 70 o/o, 744.
Renta turca, 71 o/o, 754.
Renta turca, 72 o/o, 764.
Renta turca, 73 o/o, 774.
Renta turca, 74 o/o, 784.
Renta turca, 75 o/o, 794.
Renta turca, 76 o/o, 804.
Renta turca, 77 o/o, 814.
Renta turca, 78 o/o, 824.
Renta turca, 79 o/o, 834.
Renta turca, 80 o/o, 844.
Renta turca, 81 o/o, 854.
Renta turca, 82 o/o, 864.
Renta turca, 83 o/o, 874.
Renta turca, 84 o/o, 884.
Renta turca, 85 o/o, 894.
Renta turca, 86 o/o, 904.
Renta turca, 87 o/o, 914.
Renta turca, 88 o/o, 924.
Renta turca, 89 o/o, 934.
Renta turca, 90 o/o, 944.
Renta turca, 91 o/o, 954.
Renta turca, 92 o/o, 964.
Renta turca, 93 o/o, 974.
Renta turca, 94 o/o, 984.
Renta turca, 95 o/o, 994.
Renta turca, 96 o/o, 1004.
Renta turca, 97 o/o, 1014.
Renta turca, 98 o/o, 1024.
Renta turca, 99 o/o, 1034.
Renta turca, 100 o/o, 1044.

El peso papel a 2.11.10 peniques cambio comprador.
Cot. 212.50.

RIO DE JANEIRO, Octubre 20—Cambio 12 9/32 peniques.

ASUNCION, Octubre 20—Oro 1.100.

MADRID, Octubre 20—Acción del oro 0.95.

LISBOA, Octubre 20—Acción del oro 15.

CEREALES

NUEVA YORK, Octubre 20—Trigo para Octubre, bushel, cents 94.50.
Id para Mayo, id 97.50.
Id para Diciembre, id 94.50.
Maíz para Octubre, id 67.50.
Id para Mayo, id 69.
Id para Diciembre, id 66.50.
Avena para Diciembre, id 35.
Id para Mayo, id 37.

LIVERPOOL, Octubre 20—Algodón Middling para Oct. y Nov. d. 7.35.
Id para Dic. y Enero 7.32.
Id para Enero y Febrero 7.32.
Id para Marzo y Abril 7.28.
Se vendieron 8.000 pacas.

HAVRE, Octubre 20—Lana merino B. P. 100 ks. frs. 310.
Id para Noviembre, 191.
Id para Enero id 191.50.
Id para Abril, 191.50.

ROUBAIX (Tourcoing), Octubre 20—Lana B. P., peinada, kilo, frs. 6.25.
Id para Noviembre, 6.12.50.
Id para Enero, 6.07.50.
Id para Abril id 6.

AMBERES, Octubre 20—Lana arg. peinada, kilo, frs. 6.22.50.
Id para Noviembre, 6.10.
Id para Enero, 6.

ECOS DEL CONFLICTO BALKANICO

Las tropas servias en Albania

ORDEN DE SU RETIRO

DIVERSAS INFORMACIONES

BERLIN, Octubre 20 — En los círculos oficiales de esta capital se insiste en la perfecta armonía que existe entre las potencias de la triple alianza acerca de la necesidad de obligar a Servia a proceder a la evacuación de Albania, y se cree que esa armonía ejercerá una influencia saludable en Belgrado.

De Roma telegrafían que "Il Popolo Romano", diario que suele reflejar la opinión de la cancillería italiana, aprueba sin reserva el proceder enérgico de Austria-Hungría, y dice que la negativa de Servia de acceder al "ultimátum" austriaco entraña para ese país el peligro de perder los frutos de sus victorias.

En Viena se asegura que Servia accederá al "ultimátum", pues tanto el pueblo como el ejército de Servia están cansados y desean la paz. Se dice también que el ministro de Rusia en Belgrado recomienda al gobierno servio que abandone su actitud intransigente.

PARIS, Octubre 20 — El encargado de negocios de Austria-Hungría en esta capital presentó el sábado último a M. Paleologue, jefe de la sección de asuntos políticos del ministerio de Relaciones Exteriores, copia de la nota por la que su gobierno exigió el retiro de las fuerzas servias de las posiciones que ocupan en Albania.

M. Paleologue, en ausencia del ministro del ramo, M. Pichon, declaró que este gobierno examinaría las razones del "ultimatum". Las informaciones recibidas no parecen indicar que los albaneses han invadido el territorio servio. Se trata, además de una cuestión que interesa a todas las potencias.

M. Pichon aprobó la declaración hecha por M. Paleologue.

LONDRES, Octubre 20 — Los diarios de esta capital se manifiestan asombrados por la nota enviada por Austria-Hungría a Temen que sea motivo para nuevas complicaciones.

VIENA, Octubre 20 — El diario "Die Zeit" acaba de recibir un telegrama de Belgrado, el cual anuncia que el gobierno servio ordenó el retiro de las tropas que ocupan posiciones en Albania.

Informaciones posteriores recibidas de Belgrado confirman esa noticia.

Adopta esa resolución por consejo del ministro de Rusia en Belgrado, pero insiste en la rectificación de su frontera con Albania.

Informaciones posteriores recibidas de Belgrado confirman esa noticia.

BELGRADO, Octubre 20—Esta noche [illegible] a las [illegible] una [illegible] de [illegible] de [illegible] de

SERVICIO EXCLUSIVO PARA "LA PRENSA" DE SUS CORRESPONSALES

fues aceptó. Se dice que los alienistas firmarán hoy mismo su informe al respecto y que será publicado en pocos días más. Según parece los médicos opinan que Schmidt se encuentra en su sano juicio.

Gran incendio en San Louis

NUEVA YORK, Octubre 20—Anuncian de San Louis que estalló hoy en esa ciudad un vasto incendio que destruyó varios de los elevadores de granos. Las pérdidas se calculan en más de doscientas mil libras esterlinas.

Llegada del príncipe de Mónaco

WASHINGTON, Octubre 20 — El príncipe de Mónaco que se encuentra en los Estados Unidos desde hace algún tiempo, llegó hoy á esta capital, y visitó al presidente Wilson, con quien departió cordialmente.

Ecos del desastre del "Volturno"— Manifestación de gratitud

NUEVA YORK, Octubre 20 — Los españoles y portugueses residentes en esta ciudad, celebrarán mañana un "meeting" en la sinagoga portuguesa en favor de las víctimas del "Volturno". Hablará el capitán Inch, de la nave incendiada, quien relatará esa lamentable catástrofe. Nombróse una comisión de damas que se dirigirán á bordo del "Kroonland", para hacer entrega al capitán de este buque y á los marineros que fueron en los botes á prestar auxilio á los pasajeros del "Volturno", relojes de oro como manifestación de gratitud por su heroísmo.

INGLATERRA

CRIA DE GANADO EN SUD AFRICA

Proyecto de la Chartered Company

LONDRES, Octubre 20—La Chartered Company, que administra el territorio de Rhodesia, en Sud-África, está á punto de emprender la cría de ganado en vasta escala en aquel territorio, empleando los métodos más modernos. Emprenderá también la cría de ovejas.

La casa Armour y Compañía, de Chicago, resolvió tomar participación en la realización del proyecto, y otras casas norteamericanas ya enviaron agentes á Rhodesia, con la misión de inspeccionar el país y estudiar el problema.

La compañía citada contrató en Texas á varios peritos en ganadería. Se propone enviar la carne producida en Rhodesia por ferrocarril á algún puerto del Mediterráneo, y de allí por mar á Inglaterra, y los autores del proyecto dicen que el trasporte durará siete días menos que desde la Argentina.

LA SITUACION ECONOMICA EN AUSTRALIA

Perspectivas para el próximo año

LONDRES, Octubre 20 — En la asamblea de accionistas de la compañía Paterson Laing y Bruce, el presidente, Mr. Stanley Bruce, expuso la situación económica en Australia.

Dijo que las perspectivas para el próximo año eran más lisonjeras que las que existían hacia la misma época del año anterior. Sin embargo, la situación no es aun enteramente favorable. Es verdad que las dificultades financieras desaparecen paulatinamente, pero se cree que pasará aun mucho tiempo antes de que la situación se normalice por completo.

Agregó que se prevé una cosecha excelente, y que habrá también una gran producción de ovejas. Por otra parte, la situación del mercado de lanas es favorable.

EL MINISTRO URUGUAYO EN LONDRES

LONDRES, Octubre 20—Partió hoy para París, el ministro de la República del Uruguay, doctor Vidiella, acompañado de su hija. Lleva los restos de su esposa y los acompañará á Nueva York.

Le despidieron en la estación numerosos miembros del cuerpo diplomático, entre los que el doctor Vidiella goza de grandes simpatías. Se cree que el diplomático uruguayo no volverá á ocupar su puesto en esta capital.

Mr. Churchill en los astilleros de Elswick

LONDRES, Octubre 20 — El primer lord del Almirantazgo, Mr. Winston Spencer Churchill, visitó hoy los astilleros de Elswick, y examinó el dreadnought brasileño "Río de Janeiro" y otros buques que se hallan en construcción en dichos astilleros.

Grave crisis comercial en la India

LONDRES, Octubre 20 — Comunican de Bombay que la reciente suspensión de pagos del Banco de Crédito de la India ha provocado una grave crisis financiera en el país. Contribuyeron á agravar la situación las revelaciones hechas acerca de la participación que esa institución bancaria tuvo en un sindicato de especuladores. Las acciones de muchas fábricas de tejidos de algodón experimentaron una fuerte baja en los últimos tres días y si continúa la crisis no tardará en adquirir un carácter muy alarmante.

Un conde, artista dramático

LONDRES, Octubre 20 — Charles Butler, conde Carrick, acaba de iniciarse en la carrera de artista dramático, apareciendo en el escenario del teatro Colisseum en la comedia "Point of Honor", de Devernon. Dice que dedicará su sueldo á obras de beneficencia.

Próxima botadura de un acorazado

LONDRES, Octubre 20—El primer lord del Almirantazgo lanzará el 12 de Noviembre próximo al acorazado "Benbow", en los astilleros de Dalmuir (Escocia). El acorazado es una nave de 25.000 toneladas, y sus máquinas serán de 29.000 caballos de fuerza. Tendrá una velocidad de 21 nudos por hora.

ALEMANIA

EL KRONPRINZ Y LA CUESTION GUELFA

Una carta explicativa

BERLIN, Octubre 20—La "Norddeutsche Allgemeine Zeitung", órgano oficioso, publica hoy el texto de una nueva carta dirigida por el príncipe heredero Guillermo al canciller von Bethmann Hollweg, acerca de la cuestión güelfa y de la admisión del príncipe heredero al trono del ducado de Brunswick.

La nueva carta del príncipe es una respuesta á la del canciller, y lamenta que su anterior carta haya sido dada á la publicidad, pues se trataba de un documento absolutamente privado. Agrega que es absolutamente falso suponer que su actitud en la cuestión tenga el carácter de una oposición á la política seguida por el emperador.

La primera carta, por la que el príncipe manifestó ciertas reservas acerca de la conveniencia de admitir al príncipe Ernesto Augusto al trono de Brunswick, sin exigir que renuncie formalmente al trono de Hanover, fué publicada por un diario de Sajonia, y causó gran sensación. El canciller en su respuesta, le expuso la cuestión en todos sus pormenores, y le comunicó los motivos que determinaron la resolución del gobierno.

En los círculos políticos se relaciona la nueva carta del príncipe con la conferencia que tuvo ayer [illegible]

FIERAS EN LIBERTAD

Gran pánico en Leipzig

BERLIN, Octubre 20—Un telegrama recibido de Leipzig da cuenta de un extraño accidente ocurrido en esa ayer hacia medianoche, y que produjo gran pánico en todo un barrio.

Un coche de tranvía eléctrico chocó con un carromato, en el que iban las fieras de un circo, y se escaparon ocho leones y un tigre. Los animales se pusieron á recorrer las calles, sembrando gran pánico, el que se prolongó hasta la madrugada. Una domadora consiguió capturar al tigre, y la policía mató á tiros seis leones. Un león fué muerto en el momento en que asaltaba al motorista de un ómnibus automóvil. Dos leones penetraron en el salón del hotel Bluecher. Finalmente, los últimos leones fueron capturados.

Insulto á la bandera alemana

BERLIN, Octubre 20—Telegrafian de Lausanne que unos desconocidos destrozaron la bandera del consulado de Alemania en esa ciudad.

El gobierno del cantón presentó sus excusas al cónsul y la policía investiga para descubrir á los autores del hecho.

Gran incendio en las fábricas de Essen

BERLIN, Octubre 20—Comunican de Essen que estalló un gran incendio en las fábricas de Krupp en esa ciudad. A pesar de los esfuerzos de los bomberos, el fuego destruyó por completo la sección de los martinetes.

La cuestión naval

BERLIN, Octubre 20 — Encontró una acogida poco favorable la declaración hecha por el primer lord del Almirantazgo, Mr. Winston Spencer Churchill, en su reciente discurso, acerca de la cuestión naval. Como se sabe, Mr. Churchill declaró que la Gran Bretaña dejaría de construir los cuatro acorazados que tiene proyectados, si Alemania no construyera los dos que figuran en su programa naval. La prensa alemana se manifiesta escéptica al respecto.

AUSTRIA HUNGRIA

La campaña contra los agentes de emigración

VIENA, Octubre 20—El diario "Die Zeit" anuncia que cuatro altos funcionarios, varios diputados y numerosos empleados de policía de Galitzia, están seriamente complicados en el asunto provocado por los abusos que cometían los agentes de la compañía canadiense del Pacífico, para reclutar emigrantes para el Canadá.

TURQUIA

Un francés, jefe de gendarmería

CONSTANTINOPLA, Octubre 20—El teniente coronel francés Foulon, acaba de ser nombrado jefe de una sección de la gendarmería turca.

CHILE

LA HUELGA FERROVIARIA

Tentativas de descarrilamiento

SANTIAGO DE CHILE, Octubre 20—Durante el día de ayer y la noche, ha continuado la huelga en el personal de la primera sección de los ferrocarriles.

No circularon los trenes que hacen el servicio de Valparaíso á Los Andes, y varios carruajes se atrasaron, debido á la escasa práctica del nuevo personal.

El ejército y la policía mantienen el orden, debido á una tentativa que se hizo para que descarrilaran los trenes.

Se espera que la huelga quedará resuelta de hoy á mañana.

El cuerpo de ferrocarrileros del ejército está prestando buenos servicios.

El contraalmirante Neu reasumirá el mando en jefe del apostadero naval de Talcahuano.

EL VATICANO Y TACNA Y ARICA

SANTIAGO DE CHILE, Octubre 20—"La Mañana", editorialmente, pide la supresión de la legación de Chile ante el Vaticano, con motivo de no haber querido reconocer, hasta hoy, la jurisdicción eclesiástica chilena en las provincias de Tacna y Arica, donde las naciones amigas tienen acreditados cónsules y vicecónsules, como prueba del reconocimiento de los derechos de Chile.

—El ministro del Uruguay acreditado en el Perú y el Ecuador, doctor Juan Carlos Blanco, acompañado de su familia, en la combinación trasandina del próximo miércoles se dirigirá á Buenos Aires y Montevideo.

LOS ARREGLOS CON EL PERU

SANTIAGO DE CHILE, Octubre 20—Bien informado puedo asegurar que las negociaciones confidenciales con el Perú continúan en un excelente pie de inteligencia, y se espera la contestación de Lima sobre el plazo para realizar el plebiscito sobre Tacna y Arica, según las intenciones de la cancillería chilena.

Esto es casi lo principal de los arreglos.

Tal vez el ministro peruano doctor Pardo, acreditado en la Argentina, á su paso por Santiago en viaje para Buenos Aires, sea el portador de esta contestación.

LA CONVENCION LIBERAL

SANTIAGO DE CHILE, Octubre 20—Continúa reunida la convención del partido liberal.

La sesión de la mañana de hoy la presidió el señor Luis Barros Borgoño, quien inmediatamente después de abierta dirigió la palabra á los convencionales, manifestándoles la satisfacción, el placer que sentía de ver en la sala al distinguido hombre público Marcial Martínez. Terminó saludándolo en nombre de los delegados á la convención.

El señor Martínez agradeció emocionado en pocas palabras, la manifestación de simpatía de sus correligionarios, que en esos momentos, de pie, lo aplaudieron y aclamaron con entusiasmo.

Después se siguió la discusión sobre el programa del partido en lo referente á la instrucción pública.

LA CRISIS MINISTERIAL

SANTIAGO DE CHILE, Octubre 20—La situación política y la solución de la crisis ministerial continúa en "statu quo".

El presidente espera el pronunciamiento de los partidos para formar una mayoría parlamentaria, y como consecuencia organizar un ministerio que la represente.

En la sesión que celebró el Senado se ocupó de asuntos administrativos y se incorporó el senador Francisco Valdés Vergara.

El general Holley—Estatua á Francisco Bilbao

SANTIAGO DE CHILE, Octubre 20—Comunican de Talca que se encuentra gravemente enfermo el general Adolfo Holley.

—La municipalidad de Valparaíso acordó colocar una estatua de Francisco Bilbao en la plaza O'Higgins.

—Se organiza en Valparaíso una sociedad de oficiales de la marina mercante.

—La alcaldía de Santiago ha empezado á recoger las erogaciones destinadas á la construcción, en diversos puntos de la ciudad, de bebederos para los animales.

Muerte de un jefe de la armada

SANTIAGO DE CHILE, Octubre 20—En la mañana de hoy falleció el capitán de navío Luis Pomar, que tuvo una actuación brillante en la armada nacional.

—El señor Agustín Edwards, el 7 de Noviembre llegará á Buenos Aires, para embarcarse el 9 con dirección á Londres, donde desempeña el cargo de ministro de Chile.

BRASIL

LLEGADA DE ROOSEVELT

Programa de los agasajos

UN DISCURSO EXTRAÑO

RIO DE JANEIRO, Octubre 20 — El vapor "Van Dyck", que conduce á Mr. Roosevelt, es esperado á la media noche de hoy.

Mañana visitará el huésped al presidente y al canciller.

Las comisiones de diplomacia del Congreso le ofrecerán un almuerzo en Tijuca, el ministro de Relaciones Exteriores un "garden party" en el Jardín Botánico y la colectividad norteamericana una recepción en el Club dos Diarios.

Se proyecta un paseo marítimo y una visita á la vecina ciudad de Petrópolis y al Colegio Militar.

La Asociación Brasileña de Estudiantes también lo agasajará.

El banquero Parquhar le ofrecerá un banquete mañana en el palacio del Jockey Club.

La Cámara de Diputados nombró una comisión para que le dé la bienvenida.

El general Luis Barbedo, representará al presidente Fonseca en el acto del desembarque.

Según se desprende del discurso que pronunció Roosevelt en el banquete que le ofreció el presidente del Estado de Bahía, doctor Seabra, su punto de vista sobre el porvenir de la América, es que las dos nacionalidades en ella preponderantes deben ser: al Norte los Estados Unidos y al Sur el Brasil, porque ellas son las que disponen de mayores recursos y extensión territorial.

Se concedió libre uso del telégrafo á Roosevelt.

Se pondrán telegrafistas á su disposición en el palacio de Guanabara, que ha sido lujosamente ornamentado.

Todos los diarios publican retratos y biografías de Roosevelt.

INDEPENDENCIA DEL AMAZONAS

Protectorado norteamericano

RIO DE JANEIRO, Octubre 20 — Se distribuyeron en Pará numerosos boletines aconsejando que se separe del Brasil la región amazónica, á fin de organizarse independientemente bajo el protectorado de los Estados Unidos.

Los senadores Lauro Sodré y Salgado, representantes de dicho Estado, declararon que esa idea nunca germinó en el Amazonas, y consideran su exteriorización como un arma de la oposición.

La salud de Rodrigues Alves—El periodista Senna — Las pensionistas argentinas.

RIO DE JANEIRO, Octubre 20—El secretario de la legación en la Argentina, señor Rodrigues Alves, que llegó de esa, anoche partió para San Pablo.

Los pronósticos sobre la enfermedad de su padre, el presidente de ese Estado, son de carácter reservado.

—A los funerales del periodista Ernesto Senna, asistieron representantes del presidente y del canciller, algunos senadores y diputados, el director del "Jornal do Commercio", y periodistas.

Los diarios hacen notar los servicios que prestó al país y sus elevadas dotes morales.

—En el Club dos Diarios se realizó una recepción ofrecida al ministro en esa, señor Sousa Dantas.

—Se publicaron largas descripciones del monumento erigido en París en homenaje á Santos Dumont.

—El "Correio da Manha" se ocupa de las pensiones que indebidamente reciben muchas señoras argentinas y dice que aquí sucede lo mismo.

El batallón naval—La presidencia de San Pablo

RIO DE JANEIRO, Octubre 20 — La Cámara de Diputados aprobó una enmienda elevando á 800 hombres el efectivo del batallón naval.

—Entre los políticos se habla de que el general Glicerio, será el futuro presidente del Estado de San Pablo, y que dejará en el gobierno al actual ministro de Agricultura.

—El embajador norteamericano Mr. Morgan se embarcará el 27 del corriente con destino á Europa.

PERU

ESCANDALO EN UNA PROCESION

Las devotas asaltadas por los ladrones

LIMA, Octubre 20—Ayer, más de ocho mil personas acompañaban, en procesión, en esta capital, al Señor de los Milagros.

En estas circunstancias se produjo un gran escándalo, pues los ladrones asaltaron á las devotas y les robaron las bolsas á las señoras.

Algunas se desmayaron.

La policía restableció el orden.

—El colegio de abogados incorporó como miembro honorario, al doctor Augusto Cokrane Alencar, ministro del Brasil.

—Falleció, á los 73 años de edad, el respetable señor Diego López Aliaga.

El ministerio de Fomento — Los delegados obreros

LIMA, Octubre 20—Se nombró ministro interino de Fomento al señor Málaga Santolalla, mientras dure la comisión que desempeñará en la región del Madre de Dios, el titular, coronel Portillo.

—"El Comercio" recibió un radiograma fechado á bordo del "Nitokris", por la delegación obrera que fué á Chile protestando de que se coarte la voluntad del pueblo en la recepción de delegados que cumplieron su misión con honradez y patriotismo.

PARAGUAY

EL FERROCARRIL INTERNACIONAL

RETORNO DEL TREN ESPECIAL

Manifestaciones de confraternidad

ASUNCION, Octubre 20 — Esta tarde, á las 6, regresó el tren especial que condujo á Buenos Aires la comitiva que vino á inaugurar el ferrocarril internacional.

"El Nacional" dirige un conceptuoso saludo al ministro de Hacienda y al jefe de policía de Corrientes, doctor Manuel Bonastre y coronel Francisco Vigo, que componen la delegación de esa provincia al acto mencionado.

El tren expreso, con las comitivas de ambos países, llegó á la Asunción esta mañana.

En el trayecto de Encarnación á esta capital el ex presidente de la República, doctor Cecilio Báez, pronunció un elocuente discurso, agradeciendo al administrador general del ferrocarril las exquisitas atenciones dispensadas á los invitados.

Habló también de la gran importancia de la obra realizada, y se extendió en otras consideraciones muy oportunas.

El doctor Vicente Rivarola contestó en nombre del administrador general de la empresa del ferrocarril Central del Paraguay.

Al llegar aquí los viajeros, recorrieron la ciudad en automóviles y visitaron después la casa de gobierno, donde fueron digna mente recibidos.

"El Liberal", en su crónica de la inauguración, dice lo siguiente:

Es un feliz presagio el que por el mismo sitio por donde hace un siglo entraron á este territorio las huestes de Belgrano, más tarde los capitanes de Artigas, el estandarte de la revolución de Mayo, donde se llevó á cabo el histórico abrazo de reconciliación, á orillas del Tacuarí, el mismo por donde años más tarde debía cruzar el primer uruguayo en busca de inviolable asilo; donde se concentraron un tiempo las fuerzas invasoras dispuestas al exterminio cruento, en una hora de inmensa efusión, sea por donde, precisamente, han vuelto á cruzar ayer no más los heraldos del pueblo oriental con un mensaje de amor y confraternidad en el corazón, y sea también hoy mismo por donde nos invadirán constantemente, en profuso intercambio de ideas y afectos, las locomotoras procedentes de las riberas del Plata, que vienen á confundir sus ecos con las ondas del río Paraguay, en el seno de la bella asunceña, á entonar juntos el himno de la redención definitiva.

REPUBLICA ORIENTAL

LAS PROXIMAS ELECCIONES

GRAN ACTIVIDAD CIVICA

Control de la acción parlamentaria

MONTEVIDEO, Octubre 20—Constituyen el tema preferente de los comentarios en los círculos políticos las actividades ciudadanas que se desenvuelven en el país con motivo de la proximidad de la lucha comicial.

Todos los partidos, y dentro de éstos todas las fracciones de alguna eficiencia política, colaboran en estos movimientos, que pueden ser considerados como premio del sufragio.

Cada una de las agrupaciones en que se divide la opinión pública, se apresta á llevar á las urnas el coeficiente electoral indispensable para alcanzar una buena representación parlamentaria.

Hasta se hacen cálculos de probabilidades y se conjeturan éxitos cívicos, con un ardimiento que revela que estamos en presencia de una verdadera agitación popular. No hay colectividad política que no sueñe con tener en los estrados legislativos una representación proporcionada á su capacidad é importancia, y al esfuerzo que se propone desarrollar en la contienda el voto.

Se anuncia la constitución de un comité nacionalista que tendrá á su cargo una alta misión nivelizadora; ese comité, que ya cuenta con la adhesión de más de cuarenta jóvenes conocidos, acompañará resueltamente la acción de los diputados nacionalistas que interpretem las aspiraciones partidarias, realizando actos populares de estímulo para aquellos que, bregando por el bien público, no dejen pasar en silencio las arbitrariedades del gobierno.

El comité tratará de hacer sentir su acción con respecto á aquellos diputados que permanezcan callados y con respecto á los que no cumplen con sus deberes legislativos y partidarios.

Con ese fin, hará manifestaciones públicas que exterioricen esos sentimientos, llegando, en último caso, hasta celebrar asambleas, para que los nacionalistas exijan la renuncia de los diputados mudos.

CRIMEN COMETIDO EN LA ARGENTINA

Captura del autor

UNA PESQUISA INTERESANTE

MONTEVIDEO, Octubre 20—Esta policía de investigaciones acaba de realizar una importante pesquisa que dió por resultado la aprehensión del autor de un bárbaro crimen que se cometió el 8 del corriente en San Isidro, provincia de Buenos Aires, del que LA PRENSA informó ampliamente en su debida oportunidad.

La pesquisa es tanto más notable por cuanto la policía de investigaciones de Montevideo no había recibido pedido alguno de la argentina, y procedió de "motu proprio", guiándose por simples sospechas y vagas denuncias, sin ningún dato positivo.

Como se recordará la víctima del horrible asesinato se llamaba Servitiano Ponce, de nacionalidad español, de oficio pescador. Este, que poseía algún dinero, unos 250 pesos, ocupaba un rancho en las proximidades de San Isidro, en compañía de Luis Caputo, Miguel Imonegli y un menor de edad llamado Sixto Gutiérrez.

El victimario fué el citado Imonegli, que ultimó á su compañero, degollándolo á hachazos y hundiéndole el cráneo con la misma arma, en los momentos en que se encontraban sobre en el rancho y en circunstancias en que la víctima contaba su dinero, sentado junto á la mesa.

Todos los esfuerzos realizados por la policía argentina para aprehender al criminal fracasaron, pues Imonegli, dando pruebas de ser extraordinariamente listo, había desaparecido, sin dejar el más insignificante rastro que pudiera denunciarlo.

Hace cinco días, por un dato confidencial que tuvo el jefe de esta policía de investigaciones, señor Duncan Guerra, supo que por el departamento de Canelones merodeaba un individuo sospechoso, cuya filiación correspondía á la de Miguel Imonegli, conocidísimo por esta policía de investigaciones, donde figura prontuariado con el número 3.300, el año 1908.

Al margen del prontuario se lee: "Ladrón desconfiado; opera solo, sumamente audaz y arrojado".

Se hace imposible hacerle confesar un delito, por más pruebas que se exhiban en su contra. Miguel Imonegli es italiano, originario de San Stefano, Viterbo, de 32 años de edad, soltero, alto, delgado, enjuto de espaldas, de facciones anormales, con todos los rasgos característicos del criminal, descripto por Lombroso.

Es de un cinismo repugnante. Tiene tres entradas en la cárcel de Montevideo y una en Buenos Aires, todas por robo. Es hijo de Pedro Imonegli y Barberina Bosco, ambos italianos, actualmente residentes en Italia. Cuando vinieron al Plata su hijo Miguel tenía pocos meses de edad.

Hace próximamente un mes, Miguel Imonegli se encontraba en esa, procedente de Montevideo.

Aquí ejerció varios oficios. En Colón trabajó en el establecimiento de horticultura de Juan Basso, y en San Isidro ejercía el oficio de pescador.

El jefe de la policía de investigaciones comisionó al comisario Francisco Rousserie y al agente Rogelio Rey para que se trasladaran á Canelones y procuraran aprehender á Imonegli; pero éste, que había olfateado el peligro, desapareció en tiempo, ausentándose para Colón, donde se refugió en la casa de un conocido que ignoraba todos los antecedentes del prófugo.

La policía no desmayó en su tarea. Conocido el refugio del criminal, cercaron la casa.

Contribuyó al éxito de la pesquisa el comisario de la sección 28.ª, Eufrasio Jacques, y su segundo Padragosa.

En el momento que Imonegli penetraba al almacén de Peluffo, situado en Colón, se le dió la voz de preso y no opuso resistencia alguna.

Iba allí en busca de una bolsa conteniendo ropa que había dejado á su llegada de Buenos Aires.

Esa bolsa estaba toda manchada de sangre.

Según se supo después, en ella se había secado las manos el criminal, después de ultimar á su víctima en el rancho de San Isidro.

Una vez comprobada la identidad del preso y, conseguida la confesión de ser el autor del [illegible]

Servitiano Ponce, el jefe de policía de investigaciones, señor Guerra, comunicó á su colega de esa la novedad, y la policía argentina comisionó á un empleado que llegó hoy, trayendo los anteceden tes para iniciar la extradición del criminal.

Se averiguó que en el momento de ser aprehendido Imonegli, se aprontaba para fugar al Brasil.

Pocos momentos antes había comprado un adiestrado caballo de grandes dimensiones.

Cuando le prendieron, Imonegli vestía saco negro, pantalón y paletó blanco, sombrero gacho, marrón, botines altos, negros.

Esta noche pude verlo en la policía de investigaciones. Es un tipo repugnante, un verdadero degenerado.

Le pregunté si no tenía remordimiento del crimen cometido y me contestó con una risa sardónica que volvería á hacer lo mismo, en iguales circunstancias y bebería en un vaso la sangre de la víctima.

RECEPCION DE Mr. BACON

Conferencia en el Ateneo

MONTEVIDEO, Octubre 20—Llegó hoy de esa Mr. Bacon, delegado de la donación Carnegie, acompañado de su esposa, de sus hijos y de sus secretarios.

Inmediatamente después de desembarcar fué saludado por el plenipotenciario de los Estados Unidos, y demás personal de la legación.

El introductor de embajadores, en nombre del gobierno, le presentó los saludos de práctica.

Luego, acompañado de las personas referidas, Mr. Bacon se dirigió á su alojamiento en el hotel Lanata.

A mediodía, el ministro norteamericano acompañó á Mr. Bacon al ministerio de Relaciones Exteriores, donde fué presentado al canciller.

Poco después, á la 1 p. m., se sirvió en el Club Uruguay un almuerzo ofrecido por el ministro norteamericano.

A las 3, acompañado de dicho diplomático, y de otras personalidades uruguayas y norteamericanas, realizó una gira por los principales barrios de la ciudad y sus alrededores.

Esta noche, en el gran salón del Ateneo, se realizó la conferencia de Mr. Bacon, que resultó interesantísima.

La concurrencia era numerosa y selecta.

El conferenciante fué muy felicitado y agasajado.

—Falleció el conocido farmacéutico Angel Castagneto.

ELIMINACION DE UN DIPUTADO

MONTEVIDEO, Octubre 20—La situación del diputado batllista Doria, á quien la sentencia de la Alta Corte de Justicia ha confirmado la ilegalidad de la exclusión del registro cívico permanente del diputado batllista Doria, lo que lo pone en el caso de no poder ser reelecto.

Esto sigue suscitando comentarios á los que se interesan por las cuestiones electorales.

Doria fué tachado del registro cívico permanente del departamento de Minas, por no residir en la sección del domicilio registrado.

El diario del presidente de la República sostiene que el referido fallo ha sido dictado fuera de los términos legales, por la cual dice que adolece de nulidad.

Los servicios marítimos

MONTEVIDEO, Octubre 20 — Se confirma que el gobierno rechazará la protesta de los agentes marítimos sobre la derogación del turno de embarque y también una nueva que ahora han presentado pidiendo que en la tarifa de oficiales de practicaje, se establezca que el pago se hará en oro argentino, cosa que considera inadmisible y contraria al derecho de soberanía.

MENDOZA

LOS SUCESOS DE MEDIA LUNA

COMO SE PRODUJERON LOS HECHOS

Un muerto y un herido

NUMEROSOS DETENIDOS

MENDOZA, Octubre 20—Trasmito detalles completos sobre el hecho vandálico ocurrido en las proximidades de Cacheuta, en las obras que hace construir la empresa hidro-eléctrica y tranvías sin rieles en el paraje denominado Media Luna, en una de las márgenes del río Mendoza.

En momentos en que el administrador general, ingeniero O'Brien, hacía el pago á los obreros en vales, uno de ellos no quiso aceptar esa forma de pago y exigió fichas.

Como se insolentara, el pagador se vió obligado á sacarlo á empellones, lo que dió lugar á que se sublevarán los demás peones y atacaran el establecimiento.

El ingeniero O'Brien hizo entonces fuego é hirió gravemente al obrero de apellido López, quien falleció al ser trasladado á ésta.

Luego se refugió en su despacho herido también, pues le hicieron más de doscientos tiros, sin contar las piedras que le arrojaron.

Dos empleados consiguieron hablar por teléfono con la jefatura política de Luján, de donde salieron el jefe, señor Enrique Estrella, el comisario, señor Goya, y doce agentes, que llegaron felizmente á tiempo para impedir que la peonada sublevada arrasara las obras construídas, pues habían hecho volar con dinamita é incendiado el depósito de herramientas y maquinarias.

La policía estableció inmediatamente vigilancia en el polvorín y demás dependencias del establecimiento.

No pudo secuestrar las armas porque los revoltosos las habían ocultado.

Están presos é incomunicados ocho de los cabecillas del movimiento, como igualmente el ingeniero O'Brien.

Esta mañana fueron detenidos cuarenta revoltosos más. La policía los tiene rodeados.

De aquí salieron el comisario inspector señor Escudero y el jefe de investigaciones señor Quellet, para instruir el sumario correspondiente.

LA RIOJA

LA LABOR DEL JUEZ FEDERAL

Abandono del despacho

LA RIOJA, Octubre 20—Se comenzó en el juzgado federal la operación del empadronamiento.

Se inició el trabajo con cinco escribientes, que serán aumentados si la labor lo exige más adelante.

El empadronamiento comprende los enrolados en el primer trimestre del corriente año, y además la depuración del padrón general por cambios de domicilios, muertes ó imposibilitados para el sufragio.

Este trabajo, por su naturaleza y por la falta de empleados competentes á quienes confiarlo, obliga la atención constante del juez y paraliza el movimiento de las causas que son de su exclusiva incumbencia.

Mientras dure el empadronamiento no habrá, pues, despacho por falta material de tiempo, para atender ambas cosas simultáneamente, con perjuicio de las tramitaciones judiciales de ese juzgado.

Pero en el caso que luego vendrán las elecciones nacionales y después el nuevo padrón que se hará, así que el ministro de Guerra haya terminado la depuración, para lo cual ha pedido seis meses.

El juez, entonces, estará entregado un año á una labor extraña á su investidura y no habrá medio, por el momento, [illegible]

Construcción de una toma — Gira de inspección — Corso de flores de caridad — Estatua de Sarmiento.

SAN JUAN, Octubre 20 — El comisionado municipal de Ullun ha nombrado al ingeniero César Quiroga para que estudie y dirija las obras de la toma en ese punto.

La actual toma es deficiente y amenaza ser destruída de un momento á otro por el aumento de las aguas del río.

—El nuevo ministro de Gobierno, en compañía del director general de escuelas, ha iniciado una gira por los establecimientos de educación de la provincia.

—Brillante resultó el corso de flores realizado en Concepción, con el fin de reunir fondos para adquirir ropa con destino á los niños pobres de ese departamento.

—Entre el primer team del club Atlético de la juventud y la comisión directiva del mismo, existe el propósito de hacer una nueva visita á los "footballers" mendocinos, con el fin de jugar un partido amistoso con el primer cuadro del Gimnasia y Esgrima.

—La dirección general dirigió una circular á los directores de las escuelas fiscales, en la cual les ordena que inicien una suscripción entre el personal y los alumnos, á efecto de que concurran con su óbolo á costear la estatua de Sarmiento, que se erigirá en Boston.

No deberá exceder de diez centavos la que se levante entre los alumnos.

CORDOBA

EL NUEVO PARTIDO POLITICO

CORDOBA, Octubre 20—Los elementos políticos que hacen trabajos para constituir un nuevo partido, han celebrado ayer y hoy dos reuniones más.

En la última se resolvió citar á asamblea, la que deberá celebrarse el sábado próximo en el hotel San Martín, con objeto de determinar las bases de la agrupación, y elegir la junta directiva provisional.

Parece que no han nada acordado aún sobre el nombre del nuevo partido. Lejos de ello, las opiniones están muy divididas, pues se hace cuestión de fondo al respecto.

Se prestigian hasta ahora como dirigentes de los trabajos de fundación del partido á los siguientes ciudadanos:

Julio A. Roca, Juan F. Cafferata, Guillermo Rhode, José Miguel Olmedo, Manuel S. Ordóñez, Eloy J. de Igarzábal, Martín Ferreyra, Tomás Castellanos, Rafael Núñez, José A. Ferreyra, Carlos J. Rodríguez y Jerónimo del Barco.

Nueva línea de tranvías—Monumento á un ex juez—Caso de enfermedad contagiosa.

CORDOBA, Octubre 20—La empresa del tranvía eléctrico inaugurará en breve la quinta sección, entre Alta Córdoba y pueblo nuevo.

—En breve será inaugurado el monumento al ex juez federal doctor J. Roberto Dias, que se conquistó una gran simpatía por su inteligencia, consagración al trabajo é insospechada rectitud.

—Se produjo en esta ciudad, un nuevo caso de enfermedad contagiosa.

Comunicación del comité central del partido Radical

CORDOBA, Octubre 20—El presidente del comité central de la Unión Cívica Radical, recibió un despacho del presidente del comité nacional, en el que le anuncia que la mesa directiva del mismo resolvió suspender el "meeting" del día 26 en toda la República, hasta conocer las medidas que se adoptarán para garantizar el voto en la provincia de Buenos Aires y reintegrar en sus derechos electorales á los ciudadanos de 18 á 21 años.

El poeta Almafuerte

CÓRDOBA, Octubre 20 — En virtud de un telegrama recibido del poeta Almafuerte, en el cual hacía saber éste que por razones privadas se veía obligado á postergar su anunciado viaje á Córdoba, se ha puesto en acción un núcleo de intelectuales, en el sentido de conseguir la mayor suma posible de facilidades, para que la visita del poeta se realice á la mayor brevedad.

Gira del doctor López

CORDOBA, Octubre 20 — Se encuentra desde anteayer en ésta, procedente de esa capital, el vocal del Consejo Nacional de Educación, doctor Lucio V. López.

Viene con objeto de hacer una visita á la escuela normal de profesores de ésta ciudad, después de la cual pasará á Tucumán, donde visitará otros establecimientos de enseñanza.

El padrón municipal

BELL VILLE, Octubre 20—El padrón municipal ha caducado y no se ha efectuado la inscripción en el mes de Agosto, como lo ordena la ley de las municipalidades, porque el gobierno no hizo los nombramientos de conjueces, á pesar de que el intendente envió la lista de los veinte mayores contribuyentes.

El intendente terminará su período en Marzo, como igualmente dos concejales. Además, un concejal ha renunciado, de modo que para esa fecha, sólo habrá tres concejales, y desde luego la comuna quedará acéfala, con grave perjuicio para la ciudad.

Los diferentes partidos han iniciado sus protestas ante el gobierno.

Estacionamiento de materiales

CONCEPCION DEL TIO, Octubre 20—Gran cantidad de carbón y de adoquines se encuentran estacionados en la plancha da de la estación El Tío del ferrocarril Central Córdoba, sin que se pueda despachar esa mercadería por falta de vagones. Esto origina serios perjuicios [illegible]

[illegible] estación que [illegible] importancia.

Tratándose [illegible] de las que [illegible] de la [illegible] ser el cereal, los [illegible] dera, materiales que [illegible] una fuerte entrada de [illegible] á varias poblaciones y [illegible] productos [illegible] ores.

Nobel asesinado

LA PALMA, Octubre 21 — Ayer tarde estuvo en esta el señor Ramón Cárcano, quien recorre las provincias del Norte y andinas, en gira de esparcimiento.

Lleva buenas impresiones en cuanto al progreso alcanzado por algunas, como Tucumán y Salta, y al mismo tiempo por las atenciones que se le han dispensado en todas ellas en su carácter de simple viajero.

SAN JUAN

LA FUTURA GOBERNACION

SAN JUAN, Octubre 20—El centro Comunal de Caucete, ha resuelto adherirse á la concentración, para apoyar en los próximos comicios la candidatura á gobernador del señor Rojas.

En la reunión que celebraron en la quinta del señor Roberto Sarmiento, los miembros del partido Popular, resolvieron sostener la candidatura del doctor Alberto Vita, sin resolver nada sobre la vice.

Aun cuando se había asegurado que la candidatura del doctor Echegaray había quedado descartada, se opina que su retiro es un voto estratégico.

Se dice que los bloquistas han entrado nuevamente en arreglos con los amigos del señor Echegaray y que el doctor Vita ha conferenciado con ellos, sin haberse llegado á nada todavía, porque unos y otros mantienen sus pretensiones.

Construcción de una toma — Gira de inspección — Corso de flores de caridad — Estatua de Sarmiento.

SAN JUAN, Octubre 20 — El comisionado municipal de Ullun ha nombrado al ingeniero César Quiroga para que estudie y dirija las obras de la toma en ese punto.

La actual toma es deficiente y amenaza ser destruída de un momento á otro por el aumento de las aguas del río.

—El nuevo ministro de Gobierno, en compañía del director general de escuelas, ha iniciado una gira por los establecimientos de educación de la provincia.

—Brillante resultó el corso de flores realizado en Concepción, con el fin de reunir fondos para adquirir ropa con destino á los niños pobres de ese departamento.

—Entre el primer team del club Atlético de la juventud y la comisión directiva del mismo, existe el propósito de hacer una nueva visita á los "footballers" mendocinos, con el fin de jugar un partido amistoso con el primer cuadro del Gimnasia y Esgrima.

—La dirección general dirigió una circular á los directores de las escuelas fiscales, en la cual les ordena que inicien una suscripción entre el personal y los alumnos, á efecto de que concurran con su óbolo á costear la estatua de Sarmiento, que se erigirá en Boston.

No deberá exceder de diez centavos la que se levante entre los alumnos.

...ción á su aumento...
...ción de la...
...ción de los que se in...
...ción de cerca la obra apa...
...ción actualmente...
...territorio.
...Igualmente entraña...
...país, y en virtud de estudios...
...la adquisición del mate...
...Congreso Nacional creó muy...
...aumentar en un veinte por...
...los haberes de los mismos...
...merecido en extremo, pero...
...significando un estímulante para...
...magisterio.

A renglón seguido formula el Consejo el proyecto no solamente de aumento mencionado, sino también el aumento referido, que hasta llegue á hacer cubiertos los gastos que demandan las atenciones extras del aumento mencionado precedentemente por el Congreso, circunstancia por la cual, se abriga la esperanza de que las Cámaras no han de aprobar el proyecto del Consejo de Educación.

CHUBUT

Resultado de las elecciones municipales

MACACHIN, Octubre 20—Terminó de realizarse el escrutinio de las elecciones municipales llevadas á cabo ayer.

El comité Popular que luchó contra el socialismo municipal y el juzgado de paz, triunfó por cincuenta votos.

La policía á cargo del comisario señor Cipriano Rotoloba, se condujo con toda corrección.

Fueron proclamados electos municipales los señores Fratini y Alberto Morris y para jues de paz el señor Antonio Crego.

NEUQUEN

TRASLACION DE LA INSPECCION DE POLICIA

LAS LAJAS, Octubre 20 — Por orden de la gobernación, se trasladó la oficina de inspección de policía de Las Lajas á la estación Zapala.

Para tal fin salió el 17 el inspector señor Cejas Mariño, quien hizo llevar maderas y fierros, que pertenecieron al cuartel que hoy ocupa la comisaría.

Con estos materiales se proyecta hacer un pequeño galpón de cinc, provisoriamente, hasta tanto la gobernación acuerde los gastos para hacer construir un local que llene las necesidades de que hoy se carece, pues el destacamento de policía de Punta Bieles, desempeña un puesto de gran importancia, por cuanto allí serán entregados todos los presos de las compañías de Las Coloradas, Aluminé, Junín, Chonmalal, Norquín y Las Lajas.

CHUBUT

Aniversario de la colonia — Escuela de Trapal — Servicio de correos — Falta de una comisaría.

COLONIA 16 de Octubre, Octubre 20—Atravesaron los festejos realizados con ocasión del día de la colonia.

Alluyó gran concurrencia de personas de los alrededores.

—La escuela de Becerá se encuentra clausurada. Los padres de familia se quejan, pues sus hijos perderán lastimosamente el año.

Por otra parte, dicha escuela está mal ubicada, pues se halla distante del pueblo, lo que obliga á los niños á ir á caballo.

Los maestros se ven obligados á alquilar casa en el pueblo, para vivir y tener donde trasladarse á la escuela.

—La oficina de correos y telégrafos necesita urgentemente un local que tenga comodidad para vivir los empleados.

—El correo de Neuquén llega á horario, pero tras la correspondencia atrasada, debido á que no llegan todos los días con el correo, porque quedan algunos en el camino.

Sería conveniente que los cuatro correos que salen de Neuquén llegaran hasta aquí.

La dirección de correos bien podría mejorar ese servicio, por medio de combinaciones.

—Convendría que se estableciera una comisaría en ésta, pues la más próxima se halla en Zúñiga, punto distante de aquí.

Cargos contra un maestro de escuela

COLONIA SARMIENTO, Octubre 20—Por el desquicio escolar se hacen cargos graves al director de la escuela local, pues hay veinticinco niños matriculados que casi no reciben instrucción.

Ultimamente, los padres de éstos se apersonaron al corresponsal de LA PRENSA, para manifestarle que con fecha 3 de Julio próximo pasado, dirigieron al Consejo Nacional de Educación una nota certificada, en la que hacían cargos contra el actual maestro, y solicitaban su traslación.

Agregan que el Consejo no ha tomado medida alguna, no obstante habérsele enviado, además, varios telegramas, en requerimiento de un inspector.

Manifiestan que ello irroga un grave perjuicio para el desarrollo de la institución.

—Los campos han mejorado notablemente, y las haciendas están en muy buen estado.

Línea de tranvía — Descanso dominical

RAWSON, Octubre 20 — Es un hecho la inauguración de una vía de tranvía en este valle, que arrancará desde la calle Chubut hasta la Boca de la Zanja, para comunicar á Gaiman y Trelew con esta capital.

El gerente de la compañía, Chubut, que ha podido obtener la concesión y terminar las diligencias que hacía al respecto, se embarcará para allá dentro de breves días. Según personas vinculadas al directorio, se asegura que la compañía comenzará los trabajos á principios del año próximo.

—La misma ley de descanso dominical de la capital federal, ha sido puesta en vigor en este territorio.

—Esta noche se espera la correspondencia que conduce el vapor "Avellaneda" de ida.

Los estudios en el puerto Bustamante

—Abusos de una compañía naviera

—Falta de brazos.

MALASPINA, Octubre 20 — No se conocen los resultados que dieron los estudios de Puerto Bustamante aunque se cree favorables, por ser el puerto más reparado de la costa Sur.

—Se espera que el gobierno contenga los abusos de la compañía hamburguesa, que cobra doble tarifa por los fletes, único resultado que espera.

—Hay falta de brazos para dar principio á las esquilas.

Falta de inscripción primaria

CADENAS, Octubre 20 — Continúan los clamores entre los padres de familia, [illegible] numerosos niños [illegible] en las escuelas públicas, [illegible] de los locales y [illegible] personal docente.

[illegible] comisión, que dirijan [illegible] Nacional pedirle un [illegible] para [illegible] [illegible] [illegible]

rio que puntualizó en detalles elocuentes la figuración científica del sabio Ameghino.

La conferencia del señor Rojas analizó en todas sus faces la obra de aquel sabio humilde, detallando sus sistemas filosóficos, sus métodos de investigación científica, sus conclusiones hasta cierto punto rebeldes dentro del canon científico actual y su valiosa contribución al estudio de la paleontología argentina.

El señor Ricardo Rojas terminó su conferencia, observando que había pasado ya la era del homenaje histórico y guerrero, puesto que todos los próceres y acontecimientos descollantes de la epopeya nacional tenían su monumento respectivo, y que había llegado por lo tanto la hora de honrar asimismo la memoria no menos ilustre de los sabios y pensadores que en otro plano de actividad humana habían contribuido, como Ameghino, á consolidar el crédito intelectual de nuestro país.

El conferencista fué interrumpido á menudo por frecuentes aplausos que se prolongaron al final de su trabajo en una verdadera ovación.

ECOS DE LAS INUNDACIONES

Donaciones recibidas en LA PRENSA

Con los donativos recibidos ayer, damos por terminada la suscripción pública que inició este diario, á beneficio de las víctimas de las inundaciones habidas en la provincia de Buenos Aires, primeramente, y en esta capital.

Las sumas recibidas por aquel concepto serán repartidas oportunamente á los damnificados por las inundaciones, en una forma análoga á la que se hizo últimamente cuando se entregaron las donaciones hechas por la administración de LA PRENSA.

Cerradas estas suscripciones, corresponde, pues, una palabra más de agradecimiento á todas las personas é instituciones que generosa y espontáneamente han contribuído, por nuestro intermedio, á llevar un socorro á las víctimas de las inundaciones.

EN LA CAPITAL

La suscripción en favor de las víctimas de las inundaciones de esta capital, arrojaba ayer la siguiente suma:

Suma anterior . .	$ 6.149.40
Recolectado entre la sociedades israelitas de esta capital.	" 1.175.—
Recolectado por la comisión Pro inundados, constituída en Corrientes bajo la presidencia del señor Enrique Roibón. . . .	" 537.15
Recolectado por el señor Valentín Rodríguez Suárez.	" 21.10
Escuela de agricultura y ganadería de Santa Catalina.	" 28.40
D. E.	" 6.—
Total.	$ 7.917.05

La suma de 1.175 pesos que figura en la lista anterior, fué recolectada por iniciativa de la sociedad Ezrali, de beneficencia israelita, de esta capital, entre varias asociaciones de la misma colectividad.

Además de la sociedad nombrada, contribuyeron á formar dicho total, las siguientes: Chawach Kaduscha Archkineri, Congregación Israelita argentina, Falmud Forah, Juventud Israelita Argentina, Escuela Falmud Ibri D'Hertzel y Sociedad Obrera y Biker Jolom.

EN LA PROVINCIA DE BUENOS AIRES

La suma total de las donaciones particulares para los damnificados por las inundaciones, en la provincia de Buenos Aires, es la siguiente:

Suma anterior . .	$ 1.077.45
Recolectado por la comisión especial constituída en Corrientes, bajo la presidencia del señor Enrique Roibón	" 537.20
Recolectado por el señor Miguel I. Aizpurúa, en Tres Arroyos.	" 39.20
Total.	$ 1.653.85

A formar la suma total recolectada por el señor M. I. Aizpurúa, entre vecinos de Tres Arroyos, contribuyeron las siguientes personas:

Angel Fernández, Eduardo Vallejo, Miguel J. Aizpurúa, Leonardo S. Aizpurúa, Sebastián Aizpurúa, Josefa A. de Urrutibehety, Elvira A. Urrutibehety, Isabel G. Urrutibehety, Teresa Aguinaga, Martín Zubillaga (hijo), Pedro Zubillaga, Alberto Reyd, Augusto Noel, Francisco Errea, Juan Farías, Martín Zubillaga, Joaquina A. de Zubillaga, Felipa Ustrarres, Tomás Areo, José M. Silva, Manuela A. de Zubillaga.

SUSCRIPCION LEVANTADA EN CORRIENTES

El señor Enrique Roibón, en su carácter de presidente de la comisión que se formó en la ciudad de Corrientes, para recolectar fondos con destino á las víctimas de las últimas inundaciones de esta capital y provincia de Buenos Aires, nos remitió la cantidad de 1.074.35 pesos, á fin de que la hagamos llegar á los damnificados.

Para satisfacer á los deseos de aquella comisión, hemos dividido aquel total, por mitad, entre la lista de esta capital y la de la provincia de Buenos Aires.

REUNION DE LA COMISION DE CABALLEROS

Ayer por la tarde la comisión de caballeros encargada de allegar recursos para las víctimas de las últimas inundaciones realizó la última reunión en el palacio arzobispal, con el propósito de aprobar la memoria que será presentada al gobernador eclesiástico de esta arquidiócesis, canónigo Luis Duprat.

La memoria de referencia comienza relatando la iniciativa del arzobispo, por la cual quedó constituída la comisión de caballeros que prestó socorros á las víctimas, y describe sintéticamente el espectáculo desolador y la miseria afligente en que quedaron millares de familias, las que tuvieron necesidad de abandonar sus hogares por el avance de las aguas.

De dicha memoria tomamos los siguientes datos:

La comisión de caballeros recibió, por concepto de donaciones, en dinero, la suma de 72.768 pesos, incluídos los 50.000, entregados por la comisión de damas.

Las subcomisiones á las cuales se les encomendó la inspección de los barrios perjudicados, quedaron constituídas en la siguiente forma.

De Avellaneda: monseñor Roque Carranza, señor Belisario Lynch y doctor Marcelino Herrera Vega.

De Nueva Pompeya y sección 34.ª: señores Rómulo Ayerza, Diego S. Barrutí, Horacio Jiménez Zapiola, Emilio R. Fernández, doctor Julio V. Uriburu y presbítero Augusto Mac Nab.

Distribución de víveres y ropas: señores Rómulo Ayerza, Horacio Jiménez Zapiola y Angel Gallardo.

De compras: señores Victorino S. Lobato, Guillermo Franchini y Carlos Jiménez Zapiola.

De teatros y fiestas: señores Rodolfo R. Jiménez, Eduardo Landa, Alberto Jiménez Zapiola y Héctor F. Casares.

A continuación relata minuciosamente la labor desarrollada por las diferentes subcomisiones, de cuya actuación informaremos oportunamente á nuestros lectores.

Consigna también todas las donaciones recibidas por la comisión, donaciones que fueron publicadas por LA PRENSA, á medida que eran recibidas.

Trae detalles sobre los víveres y ropas que fueron repartidos en la iglesia de Avellaneda; las compras hechas por la comisión respectiva, y lo producido por las funciones de beneficio que fueron dadas en varios teatros y salones de la capital.

Preside el canónigo Miguel de Andrea, en el corto período de su actuación ha trabajado con un celo digno de encomio, más aún si se tiene en cuenta los escasos recursos con que contaron desde el primer momento, con los cuales, gracias á la ecuanimidad de las subcomisiones, llevaron una oportuna ayuda á centenares de familias desamparadas.

—

Se reunió ayer la comisión directiva de la asociación "Patria, hogar y escuela", en su local Perón de Astrada 2064, con el fin de determinar la mejor forma en que podría socorrer á los alumnos de la escuela 20 del distrito 6, zona que mayormente fué azotada por la inundación y resolvió que con los fondos existentes se adquiriera ropa y calzado para los niños que por carecer de ellos no pueden concurrir á clase y que no han recibido socorro alguno.

VEHICULOS DE ALQUILER

Próxima inspección

Tenemos entendido que la dirección general de tráfico de la Municipalidad, iniciará estos días una inspección á los coches de alquiler de tracción á sangre, con objeto de cambiarles la habilitación, y de comprobar sus condiciones de seguridad é higiene.

La medida es muy plausible, por cuanto en muchos coches ha desaparecido el letrero de la habilitación, además de que permitirá á la dirección de tráfico ordenar la retacción de un buen número de esos vehículos, que se encuentran en lamentables condiciones de aseo.

Sin embargo, para que la medida fuera completa, sería necesario extender la inspección á los automóviles de alquiler, muchos de los cuales son verdaderas matracas, por el ruido insufrible que producen sus viejos motores.

Lo hemos preconizado en otra oportunidad, una inspección á los automóviles, lo mismo que á los taxímetros, pero todavía no se ha realizado.

La dirección de tráfico podría aprovechar la oportunidad, é inspeccionar todos los vehículos de alquiler, cualquiera que sea su especie.

EJERCITO Y MARINA

SORTEO DE LA CLASE DE 1893

Nombramientos en el ejército — Ascensos militares en el Brasil — Ascensos en la armada — Designación de un secretario — Concesión de radiotelegrafía á un particular — Pasan en el ejército — Regreso del "Azopardo" del Sur — La Escuela de Puerto Militar — Movimiento de buques.

Continuó ayer, por la mañana en el comando de la primera región militar, el sorteo de los conscriptos de la clase de 1893, pertenecientes á la misma y se siguió sorteando por la tarde, hasta las 3, con el propósito de terminar la tarea.

Como sólo faltaban los conscriptos enrolados en el cuarto distrito militar, éstos fueron sorteados, con lo que se concluyó la tarea en esta región.

Una vez que se organicen las listas se procederá á separar á los conscriptos á quienes les haya tocado dos años de servicio en la armada, para hacer los carteles de convocatoria y fijarlos en los lugares públicos, como es de práctica. Estos conscriptos, como ya lo hemos dicho, deberán incorporarse el 10 de Enero próximo.

—Por varios decretos, se han hecho los siguientes nombramientos en el ejército:

Jefe del segundo batallón, del regimiento 10 de infantería, al mayor José L. Etchebarri, del distrito militar 55, Santa Rosa de Toay; jefe de este distrito, al mayor José Broches Olasábal, del distrito 67, Formosa, y jefe de éste, al mayor Carlos E. Villanueva, de la dirección general de arsenales de guerra; juez de instrucción suplente adscripto á la tercera región militar con asiento en Corrientes, al teniente coronel Pedro Cejas, jefe del distrito militar 27, sin perjuicio de las funciones que desempeña.

—Se le ha concedido un mes de licencia para venir á esta capital, al agregado militar en el Brasil, teniente coronel Eduardo Tello.

—De acuerdo con lo establecido por la dirección de la escuela superior de guerra, partieron ayer para Córdoba los jefes que componen la academia de jefes, donde realizarán su campaña táctica final del presente curso.

—El Poder Ejecutivo ha modificado un decreto dictado el 27 de Junio del año próximo pasado, por el que declaraba en situación de retiro al cirujano asimilado á general de brigada doctor Francisco de Veyga. En esta modificación se establece que el retiro aludido debe ser con el 98 por ciento de su sueldo, y no con el 81 por ciento, como lo establecía el anterior, pues el cómputo de los servicios aprobados de dicho cirujano alcanza á 34 años.

—El Ministro del Interior ha hecho conocer al de Guerra un decreto por el que aquel departamento otorga á un particular, el señor Teodoro M. Bellocq, permiso para establecer dos estaciones de radiotelegrafía, compuesta cada una de aparatos trasmisores y receptores, y sus correspondientes antenas.

Las estaciones de referencia serán instaladas: una en esta capital, calle Callao número 1600, y la otra en San Isidro, en la quinta conocida por Valparaíso.

—Por el Ministerio de Guerra se han ordenado los siguientes pases en el ejército:

A la plana mayor activa, el teniente coronel José L. Martínez, intendente del arsenal regional del Centro; á la plana mayor inactiva, los tenientes Enrique A. Bicetti y Juan M. Curutchet; al 2 de caballería, el teniente primero José María Ruda, del 5 de la misma arma; al 1 de artillería, el veterinario de regimiento doctor Domingo Gilardi; al 4 de artillería, el teniente primero Domingo Clapa, del 5 de la misma arma; como auxiliar del distrito militar 4, de Posadas, el capitán Cándido R. Martínez, de la plana mayor activa y á la tercera división del gabinete militar, el capitán Santiago Meabe y Romero.

—Entró ayer en la dársena Norte el trasporte "Azopardo", después de una campaña hidrográfica de tres meses en la bahía Bustamante. Su comandante, el teniente de fragata Martín Arana, se presentó ayer al Ministerio de Marina para dar cuenta del desempeño de la comisión aludida.

—Según comunicaciones de Puerto Militar recibidas por el Ministerio de Marina, los obreros del arsenal y los de la Compañía Alemana que construye los nuevos diques, volvieron al trabajo. Los de Arroyo Pareja también han solicitado tren para trasladarse al lugar de la tarea, por lo que cree el ministerio que la huelga puede darse por terminada.

—Llegó ayer á puerto militar, el trasporte "Vicente F. López", procedente de Zárate.

—Hoy sale de Punta Arenas para Ushuaia, el trasporte "Piedrabuena", en su viaje de recorrida por esa región.

—El cañonero "Paraná" entró á las carboneras del Dock Sur de La Plata, para proveerse de combustible. Luego se trasladará á su fondeadero habitual de Los Pozos.

—El ministerio de Marina ha ordenado los siguientes pases en el personal de los cuerpos general y auxiliares:

Al guardacostas "Libertad": teniente de fragata Adolfo Perna y alféreces de fragata Miguel Ferreyra y Manuel Moranchel; al guardacostas "Independencia": teniente de fragata Jorge Siches y guardamarinas Alberto D. Brunet y Pablo Astorga; al crucero torpedero "Patria": guardamarinas Horacio S. Medrano, Pedro A. Luisoni é Ismael Torres García; al cañonero "Paraná": teniente de fragata Juan G. Sol, y alféreces de fragata Juan Chihigaren; al explorador torpedero "Córdoba": ingeniero maquinista de 1a Clase Durante, y al cuerpo de artillería de comando, teniente de fragata José R.

MOCHILA ARGENTINA

El modelo del comandante T. Martínez

La organización del equipo de infantería, particularmente, es uno de los problemas más difíciles, porque debe satisfacer intereses contrarios.

El combatiente debe llevar consigo todo lo indispensable para la vida de campaña y sobre todo, para el combate, de modo á desenvolverse con sus propios recursos mientras llegan de retaguardia los aprovisionamientos de boca y guerra.

Por otra parte, ese mismo guerrero debe estar lo más liviano posible, para realizar marchas largas, á veces forzadas sin agotar sus energías, es decir, conservando siempre el vigor tan eminentemente necesario para soportar todas las fatigas del combate, de la persecución ó de la retirada.

¿Cómo conciliar estas dos tendencias diametralmente opuestas? Buscando un término medio racional, en la inteligencia de que el fin primordial y excluyente del personal como del material de los ejércitos es el combate.

Los ejércitos europeos todavía no han llegado al desideratum del problema; aún en el supuesto de la existencia de una uniformidad de criterio sobre la materia antes de aceptar y adoptar el modelo ideal (europeo), debemos preguntar si es aplicable á nuestro suelo y á nuestra situación particular.

Esta objeción está justificada por el mismo criterio profesional de las grandes potencias, al comprobar entre otras cosas, que la mochila y el equipo buenos en Europa, han sido un fracaso en Soudan, por ejemplo.

Estos fundamentos y estos antecedentes dicen bien claro: que nuestro ejército necesita una mochila argentina, es decir, un equipo que responda particularmente á las necesidades del soldado argentino.

¿Existe acaso, entre los modelos conocidos ó sometidos á experiencia, algún ejemplar que responda satisfactoriamente á ese anhelo? No titubeamos en contestar negativamente y podríamos demostrarlo entrando en los detalles.

La comisión especial designada por el departamento de guerra para aconsejar el mejor tipo de mochila para el equipo de nuestra infantería ha recibido últimamente el modelo presentado por el teniente coronel Tomás Martínez, y atribuyéndole favorables condiciones, se van á confeccionar algunos ejemplares para someterlo á una prueba experimental.

Por nuestra parte, solo nos ocuparemos de ella como información, dejando para la comisión la tarea de resolver si la mochila modelo Martínez, es adaptable á la infantería. Damos enseguida una rápida descripción de ella, que nos ha sido facilitada por su inventor:

El comandante Martínez ha encarado el estudio del equipo, con el siguiente criterio: Eliminación de las prendas que no sean de primera necesidad en campaña, mantener y reformar económicamente los objetos más indispensables del equipo. Reducir á un mínimo el peso de sus elementos. Sustituir por el aluminio, el habillaje de bronce.

Los primeros pasos del inventor, le permitieron reducir el peso total del equipo de 30 y medio kilos á 27 y el de la mochila completa de 14 á 12 kilos.

En el modelo presentado á la comisión, el peso de la mochila con toda la vitualla, municiones y víveres de reserva es de siete kilos.

Para llegar á tal resultado, sustituye el capote y la manta, por una sola prenda que, puede prestar los mismos servicios de las actuales, disminuyendo la carga. Es de tela impermeable, con reverso de bayeta de lana.

La mochila es un simple cajoncito forrado en tela impermeable, destinado á guardar la ropa interior, los botines de descanso, víveres de reserva, 70 tiros de guerra, etc. Ese cajón, cubierto, pesa menos de la cuarta parte de la mochila actualmente reglamentaria.

El saco-manta, enrollado, envuelve la pequeña mochila, de modo á comprender rápidamente la parte superior, cuando se quiere emplear aisladamente como rebozillo ó bien desarrollado la parte inferior que, doblegado, hacia adelante, forma el faldón del capote.

Las correas que van por debajo del brazo para prenderse actualmente á la parte inferior de la mochila han sido modificadas, de modo que, fijadas á la parte inferior, puedan prenderse al frente en la correa de los hombros, permitiendo poner y sacar la mochila con más rapidez, así como para que el soldado tenga la facilidad de ajustarla al cuerpo en la forma más cómoda, sobre todo, para aerear la espalda.

En resumen, este equipo tiene, según su inventor, las siguientes ventajas:

Economía, el reducir las prendas.

Facilidad de confección: sin necesidad de instalaciones especiales la Intendencia de Guerra puede confeccionarlo en sus talleres actuales.

Reducción notable de la carga total, con el consiguiente desahogo del infante.

Ventilación suficiente de la espalda, sin emplear soportes ni aparatos especiales.

El infante tendrá menos necesidad de despojarse de ella en ciertos casos del combate: en todo caso esa operación es rápida desprendiendo dos correas y quitando el capote-manta.

Se arma más rápidamente que la actual.

Este equipo está bien equilibrado en el cuerpo, pues lleva la carga repartida por partes iguales sobre la espalda y la cintura.

Permite arreglarlo según el tiempo y la temperatura, es decir, todo unido y como se ve en el primer grabado; cajón y esclavina; empleo independiente de las dos partes del capote, su empleo como manta de cama cobertor, cubrepiés, como se ve en los demás grabados.

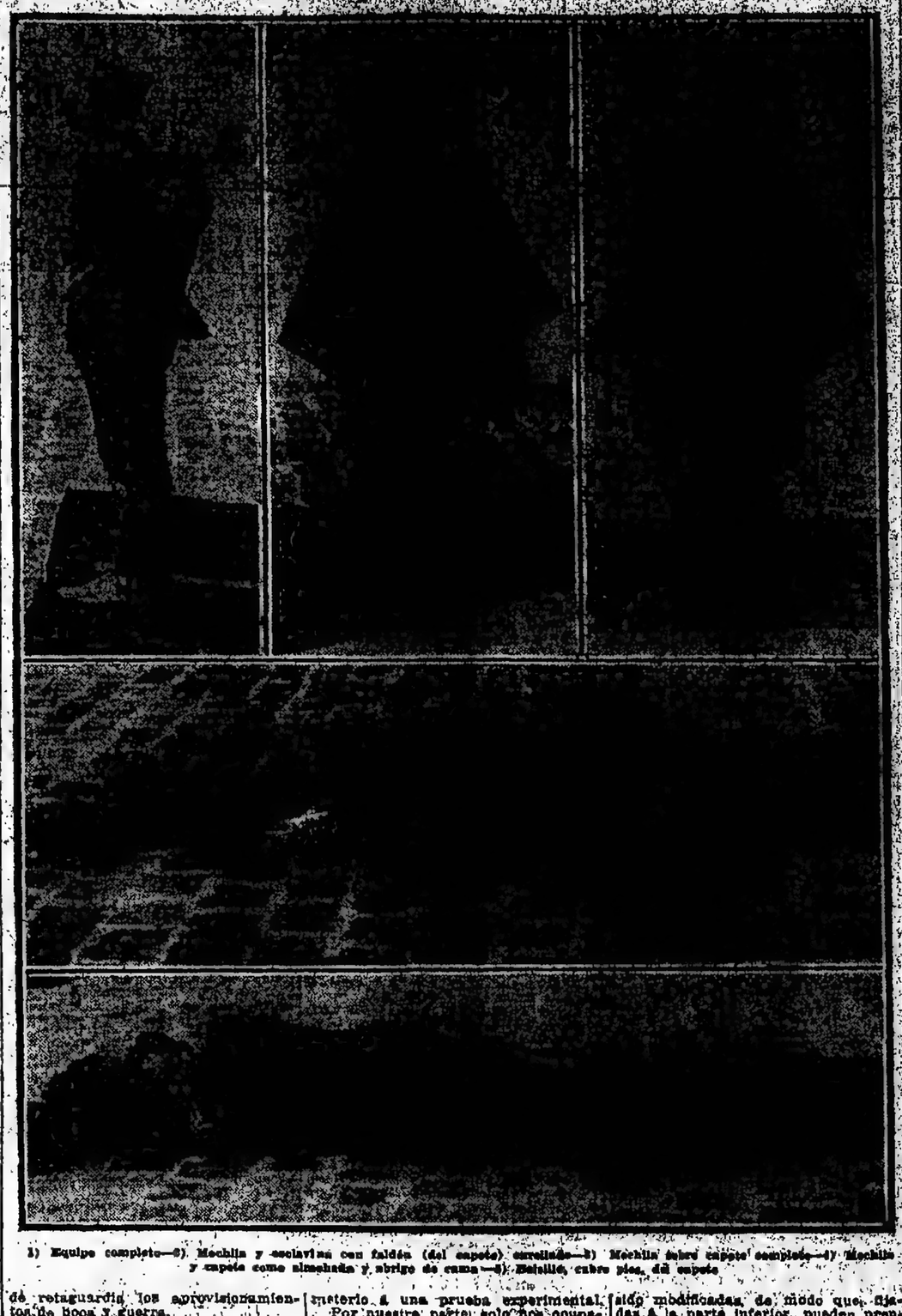

1) Equipo completo—2) Mochila y esclavina con faldón (del capote) enrollado—3) Mochila sobre capote completo—4) Mochila y capote como almohada y abrigo de cama—5) Botellín sobre pies, del capote

FOMENTO DEL JUEGO DE POLO

Institución de un premio

Por el Ministerio de Agricultura se ha dictado una resolución con objeto de estimular el deporte del polo, por cuanto él, dice contribuye á fomentar la cría del caballo de talla y condiciones adecuadas para su utilización en el ejército.

El premio instituído por el Ministerio de Agricultura, llevará el nombre de "Copa de Honor" y deberá ser disputado por todos los "teams" y clubs confederados dentro de la Asociación Nacional del Polo, que tomen parte en el campeonato argentino anual.

La Asociación Nacional de Polo, agrega la resolución, queda encargada de la organización y reglamentación del referido campeonato argentino anual, como asimismo de fijar la fecha y lugar en que debe celebrarse.

ECOS DEL CONGRESO DEL NIÑO

Regreso de delegados

Se ausentaron ayer á sus correspondientes provincias varias delegaciones de las venidas á esta capital con objeto de representar colegios, escuelas ó institutos en el Congreso Nacional del Niño.

Hoy y en los siguientes días de la presente semana, lo harán las restantes.

—

Dos escultores, Pardo de Tavera y Víctor J. Garino, han preparado bocetos de monumentos conmemorativos del Congreso del Niño y uno de ellos, de que es autor el primero de dichos caballeros, ha sido utilizado en las medallas distribuídas á los congresales.

Oportunamente se fijará el local en que dichos bocetos han de ser exhibidos.

—

Esta noche á las 7.30, un grupo de caballeros cuya nómina también publicamos, ofrecerá un banquete á la presidenta y secretaria general del comité ejecutivo del congreso, doctora Julieta Lanteri Renshaw, y señorita Raquel Camaña, respectivamente.

LA GIRA DE MR. BACON

Declaración del Dr. Bosch

Como un complemento de las favorables manifestaciones que hiciera el vicepresidente en ejercicio del Poder Ejecutivo, con respecto á la misión que trajo á Mr. Bacon, en el brindis que pronunció, al ofrecerle éste un almuerzo, solicitamos ayer del Ministro de Relaciones Exteriores una declaración oficial acerca de la actitud que se dispone á observar nuestro gobierno ante los propósitos del representante de la Fundación Carnegie.

El doctor Bosch, después de manifestarse en términos sumamente favorables para la persona del distinguido internacionalista, expresó que se congratulaba de la constitución inmediata de la rama argentina del Instituto Americano de Derecho Internacional, como resultado de la elevada propaganda de Mr. Bacon, y que el gobierno acercaría su concurso al mejor éxito de las ideas que sustenta y cuya realización procura la institución norteamericana por la paz y el arbitraje internacional.

JUSTICIA MILITAR

Absolución de un acusado

El Consejo Supremo de Guerra y Marina se reunió ayer y falló la causa seguida al subteniente del regimiento 3 de caballería, Ernesto Villarroel Puch, quien estaba acusado del delito de abuso de autoridad.

De acuerdo con la vista del fiscal, coronel Ramón J. de Olmos, el tribunal absolvió de culpa y cargo al acusado, con la declaración de que el proceso no afecta su buen nombre y honor.

El fiscal fundó su dictamen en prescripciones legales y sostuvo que no había abuso de autoridad por cuanto el procedimiento que motivaba la acusación contra el subteniente Villarroel era la resultante de una necesidad impuesta por un acto de insubordinación con circunstancias agravantes que, por todos los medios el acusado debía sofocar, habiendo además ejercitado para el caso sus facultades de jefe de destacamento.

El hecho imputado al oficial absuelto se produjo en San Martín de los Andes.

NOTAS DE ARTE

EN EL MUSEO NACIONAL

La conferencia de ayer

En el salón Roverano del museo nacional de bellas artes dió ayer á la tarde una conferencia el doctor Cupertino del Campo. Comenzó su disertación á las 5.30, ante un público numeroso que llenaba por completo la sala y en el que predominaba el elemento femenino.

El conferencista, dijo, al empezar, que había dado el título de crítica á la disertación que iniciaba; pero en realidad no era su conferencia un estudio detenido de lo expuesto en el salón. Hizo en seguida un examen del ambiente artístico nacional y reconoció que el salón de este año significa un avance pronunciado en la aspiración que por él se persigue. Dijo que el arte no es la floración de nuestra riqueza y que por lo tanto no hay que esperar que se produzca su presentación en forma condigna. Hay que dar pruebas de capacidad nacional también, dijo, en las esferas de las cosas que no fincan en la tierra. Fué hecho el hombre de barro y luz; más es hombre por el rayo de luz y no por el barro. En el arte se debe poner amor, que es la suprema voluntad guiadora hacia los grandes destinos. Amor y fe, son los elementos que conducen á la realización de las aspiraciones. Los artistas que no trabajan porque no hallan ambiente, son los desprovistos de voluntad; sobre todo, dijo, nunca se ha visto formarse ambiente para las obras de arte sin que existieran artistas que las produjesen. Miguel Angel, en lucha con las contrariedades, es un símbolo que no debe ser perdido de vista.

La parte de crítica de la conferencia se ha referido á la falta de colorido en las obras de nuestros pintores. Nuestra tierra, que tiene un cielo claro y una naturaleza rebosante de vida, nos da artistas que producen cuadros melancólicos, que no son expresión de espíritus que alientan ideales de triunfo sino más bien de decadencias, flojedades, debilidades, en fin, que no cuadran en quienes empiezan y deben hacerlo con todos los entusiasmos de la juventud. Es evidente que la

Distinguido visitante: Cuando pregunté, cómo estaban las cosas, hacía por vos, allí á los pinceles italianos, franceses, españoles, pero no á la Pampa. Ella, dije, era árbol muchos bellezas pero falta la forestación artística alejada de las fuerzas comunes.

El arte nacional es la pintura de sentimiento, debe ser franco, claro, dentro nuestra naturaleza, libre de fórmulas y de imposición sincera, sin influencias decadentes y falta de color que van siendo una tendencia peligrosa en la que se continúa.

No ha sido la conferencia un tratado de críticas pues una disertación pulcra, literaria, con expresiones felices y un buen gusto que el público, siempre, apreciará. No es puede hacer de ella por tanto, un resumen de las ideas que contiene, puesto que su principal mérito está en la forma entusiasta á veces, irónica otras, familiar á ratos que el conferencista supo darle con acierto.

CLAUSURA DEL SALON NACIONAL

Esta tarde, á las 7, será clausurado el salón nacional de este año que durante un mes ha sido concurrido por numerosas personas. De mañana y especialmente por la tarde, una concurrencia nunca vista ha presenciado este año el trabajo de los artistas nacionales. El público no ha sido vulgar en su contemplación; lo hemos visto atento y serio observando y comentando con detenimiento las telas. Es que ya vamos tendiendo también público para estos salones que significan cultura superior.

Se calcula en setenta mil el número de personas que visitaron este año la exposición. Han sido distribuídos gratuitamente en ella diez mil catálogos y se realizaron 15 conciertos musicales.

Fueron otorgados premios por valor de 13.800 pesos. Se han adquirido obras por un total de 50.120 pesos; se le advertir que las adquisiciones particulares sólo llegan á un valor de 5.020 pesos.

Desde mañana los expositores darán comienzo al retiro de sus trabajos mediante la presentación del recibo que se les otorgó al presentar su obra.

Hoy, último día del salón, habrá concierto de 5 á 6 de la tarde.

CONCURSO DE GANADOS GORDOS

EN LA SOCIEDAD RURAL

SORTEO DE EXPOSITORES

En su sesión de ayer, la comisión directiva de la Sociedad Rural Argentina procedió al sorteo de los expositores para las ventas y el catálogo del concurso de ganados gordos que se celebrará el 3 de Noviembre próximo.

He aquí el orden del sorteo:

1 Juan J. Daurio, 2 Alberto de Bary, 3 Miles A. Pasman, 4 Félix y Jacinto Fernández, 5 Germanía Estancia Ltda., 6 Gregorio Villafañe Hijos, 7 Duggan Hermanos, 8 Estancia y Colonias Curamalán, 9 Raúl Villanueva, 10 Enrique Brown y Hnos., 11 Patricio A. Smith, 12 Adolfo G. Luro, 13 Samuel Rosetti, 14 Federico M. Terrero é Hijos, 15 Rafael Herrera Vegas é Hijos, 16 Samuel B. Hale y Cía. Ltda., 17 John M. Stent, 18 Héctor A. Smith, 19 Compañía Rural Bremen, 20 Pascual E. Grondona, 21 Arturo Tomás Bell, 22 Daurio y Stent, 23 Silva y Moura, 24 Bartolomé Ginocchio, 25 Alfredo F. de Urquiza, 26 T. E. Murony, 27 Carlos Villalta Olaguer, 28 Carlos A. Brown, 29 Alfonso Ayerza, 30 José María Falma, 31 Lorenzo Casey, 32 Sere Hermanos y Lacau, 33 Pedro M. Rueda, 34 Agustín Lure de Sansinena, 35 Ricardo C. Quesada y Cía. 36 Teodoro de Bary, 37 Faustino C. Tronge, 38 Jorge T. Collins, 39 Suc. de Nardiz Vivot, 40 Margarita E. de Sent, 41 Cipriano L. Newton, 42 Miguel A. Martínez de Hoz, 43 Andreossi Bonni y Cía., 44 José M. Malbrán, 45 Celedonio Pereda, 46 Emilio Frers, 47 Juan Esponda, 48 Suc. de B. Jiménez Paz, 49 Vigil y Goodfellow, 50 Domingo, Pablo y Adolfo Olivera, 51 Elena Gorjan, 52 Enrique J. Rocco, 53 Facultad de Agronomía y Veterinaria La Plata, 54 Leonardo Pereyra, 55 María V. Brígida Dogmuerly.

—

Se encuentra próximo á llegar el señor J. M. Strickland, quien actuará como jurado en las especies vacuna, lanar y porcina. Dicho señor fué jurado en las mismas especies en el concurso de 1912.

En la sección aves actuarán como jurados los señores R. Lappenne, P. Biffi y M. Rosso.

El trabajo de los jurados dará comienzo el 9 de Noviembre, á las 8.30 de la mañana.

La cantidad de animales con que se han cerrado las inscripciones, es la siguiente:

Vacunos 431, lanar 65 lotes de cinco cada uno, igual 325 cabezas, porcinos 59, aves 23 lotes de tres animales.

ELECTRICISTAS DE TEATROS

Los certificados de idoneidad

DECRETO REGLAMENTARIO

La Intendencia Municipal aprobó ayer el proyecto de reglamentación que le fué sometido por la dirección de alumbrado y en el cual se establecen las condiciones en que deberán desempeñar su cometido los electricistas de los teatros y demás salas de espectáculos públicos.

En adelante, para obtener el certificado de idoneidad para desempeñar el empleo de electricista en los teatros y salas de espectáculos públicos, los interesados, de acuerdo con dicho decreto, deberán sujetarse á las prescripciones que á continuación se consignan:

Ser mayor de diez y ocho años; presentar á la dirección general de instalaciones eléctricas y mecánicas, un certificado de la dirección de la Asistencia Pública, que acredite que el interesado no padece de afecciones que puedan dificultar el desempeño del puesto, además del certificado de vacuna y cédula de identidad expedida por la policía. Satisfechos estos requisitos, el postulante rendirá un examen de competencia ante la dirección de instalaciones eléctricas y mecánicas, para obtener el certificado, según la categoría en que debe prestar servicios.

A este fin se clasifican como teatros ó locales de primera categoría, los siguientes: Colón, Opera, Coliseo, Politeama, Marconi, Victoria, San Martín, Buenos Aires, Casino, Argentino, Nuevo y Parque Japonés. En la segunda categoría estarán los teatros Nacional, Apolo, Comedia, Mayo, Odeón, Moderno, Scala, Royal y Anfiteatro. En la tercera categoría todos los cinematógrafos y locales de conciertos como ser: Cine Opera, Concierto Roma, Palacio de la Alegría, Cosmopolita, Verdi, etc.

Para los teatros comprendidos en la primera categoría, los solicitantes deberán acreditar conocimientos sobre los puntos siguientes:

Saber leer y escribir; conocer perfectamente los tableros del establecimiento; colocación de conductores, interceptores, interruptores, resistencia de aislación, fusibles, intensidad en amperes por milímetro cuadrado, etc.; lámparas de arco, incandescentes, proyectores, etc.; corriente continua y alternada; instalaciones provisionales en el escenario, modo de colocarlas, etc.; contactos á tierra, calentamiento de los conductores; cortos-circuitos, malos contactos, manera de subsanarlos; conocimientos generales sobre la colocación de artefactos, caloríferos, transformadores, reostatos, etc.; inconvenientes y peligros que pueden producirse por el empleo de malos materiales, exceso de intensidad, etc.; conocer la ordenanza general de teatros en lo que se refiere á las instalaciones eléctricas; conocimientos de los cuidados inmediatos á dar á las personas afectadas por la corriente eléctrica.

Los de segunda categoría deberán saber leer y escribir; conocer perfectamente el manejo de los tableros del establecimiento; conocimiento sobre la colocación de conductores y empleo de corriente continua y alternada; intensidad admitida por milímetro cuadrado; lámparas de arco, é incandescentes; instalaciones provisionales en el escenario, modo de colocarlas; contactos á tierra, uniones defectuosas, inconvenientes en las instalaciones, modo de subsanarlas, etc.

NOTICIAS VARIAS

Los nuevos ministros de Francia

Habiendo sido nombrado [illegible] el cargo por otro período, el presidente Monteagudo tomará hoy el juramento de nombramiento del nuevo director de la Asistencia Pública, doctor Eduardo F. Balmaceda, cuya designación fué prestado oportunamente por el Consejo Deliberante.

Conjuntamente con este acto el Intendente Municipal encontrará otro, nombrando subdirector de la misma dependencia al doctor Silvestre Oliveira, secretarios: de la administración municipal y asistencia pública, respectivamente, á los doctores Cipriano Reyes y José Cordero.

Firma presidencial

A las 3 de la tarde concurrió á su despacho el doctor de la Plaza.

Después de entrevistarse con los ministros de Agricultura, Relaciones Exteriores, Hacienda é Interior, firmó el despacho pendiente entre el cual figuraban 124 títulos de propiedad de tierras fiscales.

Embajada extraordinaria al Perú y Ecuador

En vista de que hasta principios del año próximo no se inaugurará en Roma la estatua á Cristóbal de San Martín, oportunidad elegida por nuestro gobierno para el envío de una embajada, que también se trasladaría al Ecuador, en retribución de las atenciones amistosas observadas con motivo de la conmemoración de aquel acto centenario, se ha resuelto aplazar para Enero ó Febrero próximos el nombramiento de la persona que invistirá esa representación extraordinaria.

Listas de enrolados de los primeros trimestres

En cumplimiento del decreto dictado recientemente, sobre remisión de las listas de enrolados durante los dos primeros trimestres del corriente año á los jueces federales, el Ministerio del Interior dió término legal al envío de aquéllas.

Los jueces federales de toda la República procederán, dentro de los plazos que establece la ley 9120, á componer los comicios de padrón para la depuración de dichas listas y á su impresión en cuadernos completamentarios del registro cívico.

Gira del inspector de defensa agrícola

Después de una breve gira de inspección de los trabajos de destrucción de la langosta, emprendida por los departamentos de San Cristóbal y Castellanos, de la provincia de Santa Fe, y San Justo de la de Córdoba, regresó ayer el inspector general de defensa agrícola, señor Félix J. Benigno, quien ha manifestado completa satisfacción de la forma como se cumplido el servicio en aquellas regiones.

El funcionario de referencia partirá el jueves próximo para Santa Fe á fin de continuar la inspección en otros puntos de esa provincia.

Instalación y mantenimiento de obras telegráficas

Por el Ministerio del Interior ha sido autorizada la dirección general de correos y telégrafos para efectuar el gasto que demande la instalación y mantenimiento de las obras telegráficas que durante todo el corriente año sean creadas en virtud de la facultad conferida por el artículo 2.º de la ley 4641.

Este gasto se hará de rentas generales y se imputará á la citada ley.

Sociedad Rural Argentina

Esta tarde, á las 5, en el local del Príncipe Jorge, Sarmiento 1224, se efectuará la asamblea de miembros de la Sociedad Rural Argentina, con objeto de proceder á la renovación de parte de su comisión directiva.

Como se trata de segunda convocatoria, el acto se llevará á cabo con el número de socios que concurra.

Privilegio de paquetes postales

El Poder Ejecutivo ha concedido patentes de privilegio postal, con carácter de provisional, á los vapores "Infanta Isabel", de la Compañía Piñeiro, Izquierdo y Cía.; "Principessa Mafalda", "Taormina", "Córdoba", "Indiana", "Mendoza" y "Luisiana", de la compañía Lloyd Italiano.

Cumplimiento del reglamento radiotelegráfico

Por decreto del Ministerio del Interior, se ha concedido á la compañía argentina de navegación Nicolás Mihanovich Limitada, un plazo de noventa días para dar cumplimiento al artículo 27 del reglamento de radiografía, que prescribe para ciertos navíos dotados de instalación radiotelegráfica, la obligación de poseer como reserva, una fuente independiente de energía eléctrica, para el uso propio de las estaciones radiotelegráficas y con determinadas condiciones de trabajo.

Ministro argentino en el Uruguay

En uso de licencia se encuentra desde ayer en esta capital el plenipotenciario argentino en el Uruguay, señor Enrique B. Moreno.

Por la tarde visitó al Ministro de Relaciones Exteriores para informarle del estado de los asuntos de la legación á su cargo.

También se entrevistó con el vicepresidente en ejercicio.

Jefe de la inspección veterinaria de Londres

Inició ayer su gira por los frigoríficos argentinos el jefe de la inspección veterinaria de Londres, Mr. Dunlop Young, quien visitó durante la tarde el establecimiento "La Blanca", acompañado del jefe de policía sanitaria, doctor Bidart, inspector de frigoríficos, doctor Anza y veterinario, doctor del Castillo.

Fondos para el Consejo Nacional de Educación

El Vicepresidente en ejercicio, del Poder Ejecutivo, firmó ayer un decreto por el que se dispone la entrega al Consejo Nacional de Educación de $ 1.200.000 pesos, como parte que le corresponde de la contribución territorial, por el corriente año.

Encargado de negocios del Ecuador

El coronel Nicolás F. López, encargado de negocios del Ecuador, presentó ayer al Ministro de Relaciones Exteriores la nota en que participa que la señora [illegible]

DEMOSTRACION

Ayer llegó por ferrocarril á la estación de El Palomar el aeroplano alemán Rumpler Taube, Paloma, con motor Argus de 100 H. P., el cual será armado por la colectividad aérea y á la escuela de aviación militar.

Este aeroplano es de la misma construcción del aparato en que el teniente alemán Enrique Lübbe hizo el viaje á Montevideo con el ingeniero Newbery de pasajero, y el piloto teniente Alfredo Agnera, el vuelo á Rosario, con don Julio Crespo de pasajero.

El nuevo Rumpler Taube será armado en los talleres de la escuela militar, y el piloto teniente primero Raúl Conesa, que conoce á perfección el manejo de este aparato, enseñará á los demás pilotos y alumnos el vuelo en esta máquina.

Los pilotos y alumnos de la escuela militar ayer no pudieron realizar los vuelos reglamentarios de ensayo y entrenamiento, á causa del fuerte viento que sopló durante todo el día.

Sólo el ingeniero Mascías, á las 5.45 de la tarde, se atrevió á efectuar un largo vuelo á 500 metros de altura, por sobre Lisiera, Chacarita y El Palomar.

El piloto Mascías en la salida hizo un notable lanzamiento á estilo de Garros, es decir, con un viraje muy cerrado á la derecha, en el momento en que el aparato abandonaba el contacto con la tierra. El viento, que le azotó de frente, hizo que el aeroplano se remontase en un breve trecho á más de 300 metros de altura.

Mascías realizó el descenso en la misma de El Palomar, á los 37 minutos de la partida, con un extenso vuelo en plano desde los 500 metros de altura y cortando por completo la marcha del motor.

TERRITORIOS NACIONALES

REGLAMENTACION DEL DERECHO DE PASTAJE

En la presente semana aparecerá con el Ministerio de Agricultura un decreto, por el que reglamentará el Poder Ejecutivo lo pertinente al cobro de derechos de pastaje en campos fiscales.

LOS ANDES

REGRESO DEL GOBERNADOR

Cumplido el período de dos meses de adscripción á la dirección general de territorios nacionales, salió anoche para Tucumán, de regreso á Salta, el gobernador de Los Andes, interventor retirado Brígido Zavaleta.

No se ha resuelto aún cuál de los gobernadores de territorios reemplazará al de Los Andes, en cumplimiento del decreto sobre rotación de los mismos.

EL DIA SOCIAL

ENLACE ESTRADA-SILVEYRA — A esa hora tuvo lugar ayer, á las 7 de la tarde, el enlace de la señorita Rosa Estrada con el señor Ricardo Silveyra.

La ceremonia se realizó en la capilla de la Concepción, de la calle Moreno, y fueron padrinos la señora Juana Cantilón de Silveyra, madre del novio, y el ministro doctor Carlos Estrada, padre de la novia.

La señorita de Estrada vestía traje de "liberty" con caídas de encaje de la reina y pequeños ramos de azahares; el tul estaba tomado al peinado por una corona de aquellas flores.

Después de bendecida la unión, se celebró una misa en acción de gracias. Durante este acto, los socios del Diapason ejecutaron trozos de música sagrada.

Los desposados se despidieron de sus amigos en una de las salas del bosque, y más tarde los parientes é íntimos pasaron á casa de la familia de la novia, en la calle Callao, donde se bebió una copa de champaña.

La misma estaba adornada con un arreglo central de plata con rosas blancas.

La reunión se prolongó hasta las 6.

La nueva pareja se instaló en Belgrano y el 7 de Noviembre se embarcará para Europa.

Presenciaron la ceremonia, las señoras:

Rosario Estrada de Estrada, Augusta Gondra de Estrada, Adelia Barilaro de Olmos, María Isabel Rodrigues de Smith, Teodelina Alvear de Lezica, Carmen Estrada de Pico, Corina Rodrigues de Belgrano, Elisa Alvear de Bosch, María Augusta Estrada de Lezica, Alvear, Irene Irigoyen de Estrada, Victoria Ocampo de Estrada, Sofía Arning de Bengolea, Rosa Aguirre de Calderón, María Teresa del Campo de Gondra, Felisa Saavedra de Ledesma, Nena F. de Ebbeke, Sara Vivot de Cruz, Angélica Elía de Estrada, Rosalía Estrada de Mansilla, Sara Cruz de Benítez, Sofía Moutier del Garde, Celia Martínez de Varela, Dalia Correa de Morales de Cobo, Adela Jiménez de Palma, Clara Marenco de Sáenz Peña, Ramona Aguirre de Ocampo, Catalina Moreno de Brinkmann, Paulina Tarnassi de Bonnemaison, Natividad Pereyra de Gondra, Lola Pinta de Flores, María Luisa Terrero de Sánchez Viamonte, Eulema Saavedra Lamas de Zuberbuhler, Georgina Saavedra de Pía Cárdenas, Cristina Torres de Bosch, Elvira Uriosta de Gómez Molina, Lola Barrenechea de Largués, Emma Pico de Molina Civit, Sofía L. de Pico, Elena Estévez de Estrada, Justa Montes de Oca de Varela, Clara Vidal de Massini, Mary Coelho de Navarro, Fanny Seaber de Nocetti, Nerea Pillado de Silveyra, Ida Silveyra de Orúe, Clotilde Vivot de Gavier, Lola Molina de Bermejo, Celina Somellera de Justo, Mercedes Olivera de Herrera, María García Saavedra de Silveyra César, Dolly Cobo de Bosch, Marta Urdapilleta de Gondra, María Luisa Estrada de García, Estela Silveyra de Rojas, Catalina Brinkmann de Piñero Sorondo, María Antonieta Silveyra de Lombardson, Aurelia Elía de Casabal, Avalina Salvadores de Garrigós, Isabel Leguizamón de Roca, Elfrida Brinkmann de Achával Rodríguez, Angélica Urdinarrain de Garola Fernández, María Juana M. de Lehmann, Paula Saavedra de Mercedes Barra de Maschwitz, Goya Barra Acuña, Cecilia Estrada de Cano, Julia Estrada de Pisarro, Flora Centeno de Pérez Flora del Campo de Centeno, Eugenia Silveyra de Rojas, Elsa Brinkmann de Martí, Antonieta Crespo de Silgueira, Leonor V. de Pillado, Rosa Ocampo de Elía, Delmira Castillo de Gallardo.

Señoritas: Josefina Susana, María Teresa Clara, Adelia y Amalia Estrada, María Jacinta y Felisa Moreno Carabassa, Carlota Estrada, Adela y María Luisa Gorostiaga, Cora Smith, Rosa Balcarce Aguirre, Sofía y Adela Pereyra, Marta Teresa Gondra, María Mercedes Lynch Gorostiaga, María Antonia Celina Cobos, La Inmaculada Isabel Alvear, Mercedes Lezica, María Luisa y María Carolina del Campo, Lola y Angelina Balcarce, Esther, Sara, Carmen y Rosa Aguirre, María Elena García Cortínez, Carmen y Leonor Estrada Ortiz, Cecilia García Marmilla, Margarita Angélica, Francisca y Elena Campos, Elena y María Luisa Ocampo Jiménez, Juana Silveyra, Dora Villar Sáenz Peña, María Rita Molina, María Isabel Figueroa Alcorta, Angela Molina, Celina Estrada, María y Lola Flores Mitre, Mercedes Carranza, Elvira Pía Sofía y Silvina Cobo, María Estrada, Emma Mendilaharzu, Elena Villar Sáenz Peña, Rebeca Sánchez Viamonte, María Antonieta Pereyra,

PROVINCIA DE BUENOS AIRES—ADMINISTRACION, TRABAJO Y

LAS HUELGAS EN LA PROVINCIA

REANUDACION DEL TRABAJO EN PUNTA ALTA

Arreglos en Berazategui

(De nuestros corresponsales, por telégrafo)

Bahía Blanca, Octubre 20 — La huelga de Punta Alta puede darse por terminada, pues hoy reanudaron el trabajo los obreros del Arsenal Naval.

Los obreros de la Compañía Alemana constructora del nuevo dique y más de 200 obreros de la compañía francesa del puerto de Arroyo Pareja, también reanudaron sus tareas.

Mañana se hará correr un tren desde Arroyo Pareja hasta Punta Alta, para que vayan todos los obreros que quieran volver al trabajo, y se espera que en tres días más, todo quedará normalizado.

La actitud de la policía á cargo del subcomisario Sánchez, ha sido encomiada por su prudencia y tino para hacer frente á las graves contingencias de la huelga.

Berazategui, Octubre 20—Se han renovado las negociaciones de arreglo entre los propietarios y huelguistas de la fábrica de vidrios de este pueblo.

Se espera que se llegará á encontrar una solución del conflicto.

Hay expectativa general.

Mañana se reunirán los obreros nuevamente, para tratar el pliego de condiciones que presentarán á los propietarios de la fábrica.

EL TRANSITO DE HACIENDAS

UNA OMISION

En otro lugar damos cuenta de una resolución del gobierno, por la cual se establece un horario adecuado para el tránsito de haciendas por los caminos de acceso á la capital federal.

Se mencionan en el decreto los caminos de Lomas de Zamora, San Martín y otros partidos limítrofes con la metrópoli, pero se omite el de Avellaneda, que es el más densamente poblado y donde el tránsito de haciendas causa mayores trastornos y ofrece iguales peligros, porque se efectúa á toda hora y por las calles de los pueblos de Lanús, Villa Angélica, Villa Diamante y otros.

Es de creer que la omisión sea imputable simplemente á la copia del decreto, pues los vecindarios de ese partido son, precisamente, los más damnificados por el tránsito de las haciendas que pasan por Lomas y por Quilmes. Tenemos en nuestro poder varias protestas de esos vecindarios, por la falta de reglamentación del uso de las calles públicas por las tropas de ganados que se llevan á los frigoríficos.

UNA CIUDAD SIN ACCESO A LA ESTACION

Situación intolerable

Un caso típico de la indiferencia con que el Ministerio de Obras Públicas de la Nación mira todo lo relativo á los intereses públicos, cuando no se armonizan con los de las empresas ferroviarias, es la situación en que permanece Villa Lynch, uno de los barrios más populares de San Martín, pues cuenta con más de ocho mil habitantes y todos los elementos que requiere la vida urbana.

Ese barrio carece, en absoluto, de acceso á la estación ferroviaria que le sirve para su comunicación con la metrópoli, perteneciente á la empresa Lacroze. Además, los cercos de alambre tejido que guardan las vías de esa empresa, han cortado las comunicaciones con otros barrios del mismo partido, como Sáenz Peña y Santos Lugares.

Los mencionados cercos han interceptado calles abiertas al tránsito público desde la fundación de esos pueblos, como la de Beasley, de una importancia indiscutible, y de San Petersburgo, que daba acceso á la estación local.

Los miles de pasajeros que alimentan el movimiento diario de los trenes de la mencionada empresa, entre ellos señoras y niños, se hallan en la imposibilidad de llegar en carruajes á la estación, en días de lluvia, y para hacerlo, deben recorrer á pie siete ó ocho cuadras entre alambrados, que apenas dan paso por pequeños molinetes.

Esa situación inconcebible, se prolonga desde hace varios años, no obstante todas las solicitudes hechas por aquel vecindario á la dirección nacional de ferrocarriles y á la empresa Lacroze.

CONSECUENCIAS DE LAS LLUVIAS

Atraso de trenes é invasión de trenes

Lobos, Octubre 20—El atraso de los trenes es permanente, debido al mal estado de las vías.

Los últimas lluvias han perjudicado los sembrados, pues las tierras preparadas se encuentran en su mayor parte bajo el agua. Ha llovido hasta cinco días continuamente.

Las haciendas se encuentran atacadas de fiebre aftosa, habiéndose contagiado hasta los cerdos.

Otra plaga que se ha desarrollado es la de ratas, que huyendo de los campos, debido á que las altas vertientes que están casi á flor de tierra, se refugian en las casas, causando los perjuicios consiguientes.

La Defensa Agrícola debiera preocuparse de su destrucción, pues las ratas causan gran daño en las propiedades donde se refugian.

"LA PRENSA" EN LA PLATA

(DE NUESTRA SUCURSAL)

LAS PROXIMAS ELECCIONES

EL PADRON NACIONAL

No se adoptará en toda la provincia

Oficialmente se anunció ayer que el gobierno no adoptaría el padrón nacional en toda la provincia, para las elecciones de gobernador y vice.

Se había creído hasta ahora, que el Poder Ejecutivo solicitaría de la legislatura una ley disponiendo la adopción del padrón nacional, con sus presidentes de comicio, y la inclusión entre los electores de los ciudadanos de 18 á 21 años, excluídos hoy por la ley provincial en vigor. Y tanto más se confiaba en esa resolución, cuanto que el Poder Ejecutivo había declarado reiteradamente que garantizaría en todas formas esas elecciones y estaba dispuesto á acoger favorablemente cualquier gestión que en ese sentido hicieran los partidos políticos que actúan ó pretenden actuar en la provincia. Es indudable, ahora, que una exteriorización de esos propósitos fué el reciente decreto adoptando el padrón nacional en los partidos que no habían podido terminar la formación del provincial, por los inconvenientes que ofrecieron las inundaciones, falta de constitución de comisiones empadronadoras, y hasta por vicios que, se dijo, había comprobado el mismo gobierno.

Los partidos que figuran en la oposición, no han hecho ni harán, así se anuncia, ninguna gestión ante el gobierno para que se adopte el padrón nacional, que á todas las agrupaciones ofrece las mismas garantías. Y esas gestiones no se han hecho, ni existe el propósito de hacerlas ante el gobierno de la provincia. Es por esto que la oposición no se organiza.

Según las declaraciones hechas ayer por el ministro de Gobierno, y que en reiteradas oportunidades ha ratificado el gobernador, el gobierno de la provincia no puede iniciar ante la legislatura la reforma accidental de la ley electoral en vigor, mientras los radicales no lo pidan.

El gobierno de la provincia cree que no debe esperar más, puesto que los plazos se vencerían sin tener entonces padrón alguno, por las denegaciones que deben hacerse; y tanto más cree que no debe esperar, cuanto que ofreció al gobierno nacional dar todas las facilidades que los radicales pudieran pretender, menos permitir la intervención, creyendo que la provincia de Buenos Aires no puede ser intervenida por el solo deseo de una agrupación política.

—

El Poder Ejecutivo remitirá hoy á la legislatura, un mensaje y proyecto de ley por el cual se amplían los plazos para la formación del registro provincial en los partidos en que se votará en las elecciones de gobernador y vice por el padrón nacional, á fin de que todos los distritos tengan para los comicios de Marzo padrón provincial.

TRANSITO DE GANADOS

El Poder Ejecutivo ha establecido el siguiente horario para el tránsito de los ganados en los caminos de acceso á Buenos Aires:

En los caminos de Lomas, Morón, San Martín y Tigre, queda prohibido el tránsito desde las 8 a. m. hasta las 5 p. m., en los meses de Abril, Mayo, Junio, Julio, Agosto y Septiembre. En los meses de Octubre, Noviembre, Diciembre, Enero, Febrero y Marzo, queda prohibido el tránsito de ganados de 8 a. m. á 7 p. m.

Teniendo en cuenta los casos de fuerza mayor, las municipalidades de esos pueblos podrán conceder autorizaciones especiales por una sola vez.

Los desagües ferroviarios

De acuerdo con la invitación que el Poder Ejecutivo hiciera á las empresas de ferrocarriles, á fin de que designaran un representante para que iniciaran, conjuntamente con los técnicos oficiales, el estudio de los desagües que deben construirse en los terraplenes de las vías, á fin de evitar la repetición de las inundaciones, la empresa del ferrocarril del Sud ha nombrado al ingeniero Ernesto G. Robinson, para que ejerza esa representación.

Dirección de salubridad

Se ha solicitado de la jefatura de policía, que por intermedio de la comisaría de Lincoln, instruya un sumario para comprobar la denuncia que se ha formulado contra Salvador Ortale, por ejercer ilegalmente la medicina en esa ciudad.

—No se ha hecho lugar á la solicitud presentada por el señor Alfonso Martínez y otros firmantes, en la que pedían que se autorizara á Cesárea Sánchez de Moreno, para ejercer la obstetricia en Rawson.

—Ayer fueron remitidas 200 placas antirrábicas al vacunador de General Paz, señor Fermín Nogueira, 300 al vacunador de Chivilcoy, señor Francisco Piombo, 200 al vacunador de General Viamonte, señor Enrique Pacheco, 200 al vacunador de Lanús, señor Reynaldo Prandi, 40 al doctor Pedro R. Núñez, de Bragado; 200 al doctor Yorio, de La Plata; 100 al doctor Alejandro Lawezzari, de Daireaux, y 100 al vacunador de esta ciudad, señor Arturo Bulacio.

Viveros oficiales

En el vivero de Melchor Romero, se efectuaron durante el mes de Septiembre, las siguiente labores:

Estacas en viveros: plátanos, 11.960; álamo plateado, 15.800; plantas en vivero: acer, 2.190; ailanthus glandulosa, 3.060; paraíso, 584; acacia, 100; sophora japónica, 200; morusalba, 793; álamo de la Carolina, 293; álamo plateado, 10.804; maclura aurantiaca, 1.755; plantas en maceta: pinos, 2.400; evonimus, 50; casuarinas, 1.700; thuyas, 54; araucarias, 10; phoeniz, 40.

Nombramientos

Ha sido nombrado oficial inspector de policía, el ciudadano Tomás Rom; jefe del registro civil de Pellegrini, el escribano Luis Oriocio.

Registro de contratos

El P. E. ha concedido regencias de oficinas de contratos, á los escribanos Germán Oliver, en San Martín, y José Quinos, en La Plata.

Tierras fiscales

El P. E. ha ordenado que se escrituren á favor de la municipalidad de Colón, las chacras y quintas designadas con los números 54, 133, 152, y 162, las primeras, 89, 97, 98, 113, 122, 129, 30, 144, 146, 161, 162, 69, 177 y 178, las segundas, que por ley de Noviembre de 1911, se declaran de propiedad de ese municipio.

EN LOS MUNICIPIOS

RAMBLA MAR DEL PLATA

Prosecución de las obras

El presidente de la comisión de la rambla Mar del Plata, ha enviado una nota al Poder Ejecutivo, haciéndole saber las dificultades financieras con que tropieza para proseguir las obras, lo que lo induce á proponer que se le faculte para disponer de las rentas de la rambla durante el año próximo, haciéndose cargo el Poder Ejecutivo del servicio del empréstito, con los recursos ordinarios de la provincia, á título de anticipo del empréstito á colocarse.

Agrega que para facilitar la colocación del empréstito, habría conveniencia en elevar á 5 por ciento el interés del mismo.

Si la comisión estuviese facultada para ello, dice, podría firmar una obligación por 360.000 pesos, por seis meses, renovable por otros seis, ya sea á cuenta de las obras ejecutadas ó de las nuevas que la comisión deberá construir con sus recursos.

La nota del presidente de la comisión de la rambla Mar del Plata, fué pasada ayer al ministro de Hacienda, para su estudio y resolución.

LA PLATA: — ARREGLOS EN EL CEMENTERIO — CONSTRUCCION DE EMPEDRADO — TRANVÍA AL DIQUE.

El administrador del cementerio, señor Chiarrone, ha resuelto proceder al arreglo de los caminos y arboleda del mismo, por hallarse próximo el día de los difuntos, durante el cual concurren numerosas personas.

—La municipalidad ha ordenado á la empresa de obras de pavimentación Barberis y Compañía, que proceda á la reconstrucción de parte del pavimento construído en las calles 2, entre 47 y 48, y 49, entre 12 y 13, que fué abierto en varias partes con motivo de haberse realizado en ellas ciertas obras de salubridad.

—La dirección de paseos y jardines de la municipalidad ha iniciado en la avenida 60 los trabajos de construcción de cuadrados en las aceras de la misma, destinados á la colocación de árboles de adorno.

—El 23 del corriente será inaugurada la nueva línea de tranvías eléctricos al dique número 1, acto al que concurrirán las autoridades comunales, legisladores, etc.

25 DE MAYO

Vecinos de 25 de Mayo han pedido el envío de un técnico que estudie las ventajas que pueda ofrecer el arroyo Multitas para el desagüe de esa población.

CAMPANA

La municipalidad de Campana ha solicitado del ministerio de Obras Públicas, el envío de un técnico que proyecte los desagües de las aguas pluviales.

LEGISLATURA

CAMARA DE SENADORES

Para hoy ha sido citado el Senado, y es muy probable que obtenga número. Concurrirá el ministro de Gobierno, con objeto de informar á la Cámara sobre el proyecto de reforma carcelaria, últimamente aprobada en la de Diputados. El doctor Uriburu insistirá en la conveniencia de apresurar la sanción en el Senado, anticipando que el ministerio de Gobierno tiene ya todos los antecedentes listos para poder ponerlos en ejecución el nuevo plan de reforma apenas sea ley el proyecto del Poder Ejecutivo.

RENOVACION DE LA CAMARA DE DIPUTADOS

Cumpliendo con las prescripciones del caso, la presidencia de la Cámara de Diputados comunicará en la sesión corriente al Poder Ejecutivo, las vacantes que se producirán el 30 de Abril próximo.

Son las siguientes:

Por la tercera sección, señores Firmo Beretcha, Alfredo Elena, Ricardo C. Kennedy, Antonio J. Márquez, Octavio R. Amadeo (hijo), Horacio Casares, Daniel A. Real Sáles, Atilio G. Ferrando, Herminio Constahsó, Valerio Ponce de León y Esequiel S. de Olaso.

Por la cuarta sección, señores Genaro Ramírez, Héctor C. Quesada (hijo), Carlos Fernández Cutiellos, Lorenzo A. Barros, Rodolfo Márquez, Juan Carlos Naón, José F. Barrera, Esteban V. Cichero, Arturo H. Massey, Valentín M. Graciano, Carlos M. de Alvear y Luis Sauze.

Por renuncia de los señores Atucha y Duhau, existen, además, dos vacantes en las secciones tercera y cuarta, respectivamente.

CRONICA SOCIAL

ENLACES—Ayer, á las 6 p. m., se efectuó, en la iglesia de San Ponciano, el enlace de la señorita María Carrillo con el señor Delfín Sánchez Bustamante, ceremonia que dió lugar á una lucida reunión social.

—A fines del mes próximo, se realizará, en el mismo templo, el enlace de la señorita Lía Esther Seré con el señor Eduardo Nievas.

CONCIERTO—Ayer, á las 6 p. m., se realizó el concierto de violoncelo que el profesor Adolfo Morpurgo había dedicado á la juventud universitaria platense.

El señor Morpurgo ejecutó el siguiente programa: Kol Nidrei (andante religioso), de Max Bruchá Marcha fúnebre, de Fepper; Canzoneta, de D'Ambrossio; Fllense, de Dunkler; romanza, de Morpurgo, y Rapsodia Húngara, de Popper. Aplaudido por la concurrencia, ejecutó, por último, la gavota de Popper.

Acompañó al señor Morpurgo, en el piano, el profesor señor Casolli.

COMIDA—El doctor Luis Reynal O'Connor, ofreció anteayer una comida á un grupo numeroso de amigos. En dicha reunión de caballeros, se plantearon las bases para la fundación de un nuevo centro social, nombrándose una comisión compuesta de los señores doctor Luis Reynal O'Connor, Gregorio Lascano, Máximo Griffin, Felipe Lavalle y Carlos Albarracín, para que estudie la mejor forma de llevar á la práctica esta idea.

REUNION—Anteayer cumplió años la señorita Celia Ariza, quien recibió la visita de un numeroso grupo de amigas, que fueron obsequiadas con un te.

ENFERMOS — Restablecidas, la señora Raquel Cavenago Dhers de Guesalos.

VIAJEROS — El 2 del mes próximo partirá para Europa en viaje de estudio, el educador señor Antonio V. Rodríguez, quien visitará las principales ciudades de Francia, Italia, Inglaterra, Suiza y Alemania y regresará á fines del año próximo.

—De Buenos Aires, han regresado el señor Domingo Aramburu y su señora Raquel Almalda.

—De Mendoza, el señor Rafael Rodríguez Brisuela, su señora Ercilia Ball y sus hijos.

EDUCACION

FOMENTO DE BIBLIOTECAS POPULARES

Las condiciones establecidas

Hace pocos días que apareció por el ministerio de Gobierno un decreto que reglamenta la protección á las bibliotecas populares existentes ó que en adelante se funden en la provincia. El mencionado decreto traza en realidad la norma de conducta á que se sujetará en lo sucesivo el gobierno para hacer efectiva la protección oficial á esa clase de instituciones, sentando el concepto de que merecerán con todo interés su apoyo las que tengan acentuado carácter popular, entendiéndose por tal, que las bibliotecas presten sus beneficios á todas las personas que los soliciten, sin ninguna distinción, y que tengan sala de lectura abierta en determinados días de la semana.

Las demás bibliotecas, escolares, de centros, clubs, instituciones de educación, establecimientos carcelarios, asociaciones, etc., merecerán también el apoyo oficial, en grado menor, limitándose éste á la dotación de libros.

En esta forma, el ministro de Gobierno entiende que podrá hacerse efectiva una acción de fomento práctica que responda á lograr los resultados deseables, que son los de extender y proteger las bibliotecas, como centros de cultura popular.

Todas las bibliotecas que desde la fecha del decreto aspiren á ser protegidas, deberán formular la solicitud del caso ante el ministerio de Gobierno, acompañando datos de la fecha de fundación, valor aproximado actual, medios de sostén, existencia en volúmenes, local en que funciona, promedio de lectores, y toda otra referencia que se juzgue de importancia. También tendrán que acreditar suficientemente su carácter de populares, y por tales se entenderán las bibliotecas que estén ubicadas en lugares apartados, cuyo acceso sea libre á toda persona y permanezcan abiertos sus locales por lo menos tres veces por semana, en la noche y días feriados.

Por decreto, se establecerá el monto de la subvención con que serán favorecidas las bibliotecas que se coloquen dentro de las condiciones antedichas.

El presupuesto del año en curso asigna para el fomento de las bibliotecas populares la cantidad de 20.000 pesos, suma que deberá ser invertida en la siguiente forma: 10.000 pesos para compra de libros y gastos que demanden su envío y 10.000 para subvenciones.

Indudablemente, se trata de una cantidad muy reducida, dado el crecido número de bibliotecas que existe en la provincia, y que son dignas de merecer el apoyo oficial.

ESCUELA DE FRUTICULTURA DE DOLORES

Trabajos realizados en Septiembre

Damos á continuación el detalle de los trabajos efectuados en la escuela de fruticultura de Dolores, durante el mes de Septiembre último:

Sección arboricultura: se plantaron 50.000 carozos de duraznos, 4.500 plantitas de duraznos y 3.000 estacas de membrillo.

Se preparó el terreno para 500 metros cuadrados de almácigos y en ese terreno se sembraron 40 variedades de semillas; se sembraron en hileras semillas de forestales y frutales en un total de 2.025 metros lineales, correspondiendo á 33 kilogramos 121 gramos y 67 especies; se extractificó la semilla recibida de Patagones; se plantaron 1.040 sarmientos de vid, se podaron y se limpió el yuyo á 2.000 duraznos de yema dormida, se procedió á la poda de los frutales en general y se plantaron 250 litros de caldo bordelés y se pulverizó á 1.000 frutales en endecasemón y setiembre; las plantas que el viento había derribado y se inspeccionaron 150 plantas con manchitas.

Sección floricultura: Se trasplantaron 200 lunarias, 300 escarolas, 400 achicorias de Bélgica, 450 acelgas, 40 repollos y 70 ranúnculos.

Plantación para reparo y ornamentación: 1.000 crisantemos, 6 magnolias, 8 cerezos, 15 grevillea, 8 higueras, 400 acacias, 5 granados, 75 duraznos, 120 ciruelos y 45 "alianto".

Siembras: 2 kilogramos de espinaca, 3 kilogramos de cebolla, 500 kilogramos de papas y 50 de pomelo.

Almácigos y repiques, 24 metros cuadrados, hortalizas, 1 metro cuadrado, tomates, 2 metros cuadrados, alcachofas y perejil cuadrados y ajos 5 metros cuadrados.

LA INSPECCION DE ESCUELAS NORMALES

Solicitud de la Asociación de Maestros

Con motivo de la resolución del Consejo Nacional de Educación, suprimiendo del presupuesto del año próximo, varias escuelas normales, la asociación de maestros de la provincia ha solicitado del ministro de Instrucción Pública y del Consejo Nacional, que se deje sin efecto tal medida, teniendo en cuenta que el fomento de la instrucción es una necesidad imperiosa exigida por el estado educacional del país, y como uno de los medios más eficaces de contribuir á combatir el analfabetismo.

ENSEÑANZA UNIVERSITARIA

REUNION DEL CONSEJO SUPERIOR

Ayer á las 2 p. m. se reunió el consejo superior de la Universidad bajo la presidencia del doctor Juan Carlos Delfino, y con asistencia de los señores A. Lafone y Quevedo, Benito Moreno, Pereyra Miguez, Griffin y Godoy.

Se tomó nota de la designación de delegados al consejo superior de la facultad de Ciencias Naturales (museo) recaída en el consejero académico doctor Enrique Herrero Ducloux, en reemplazo del doctor Juan Carlos Delfino.

El consejo procedió á elegir vicepresidente por un nuevo período de un año, que comienza el 23 del corriente, y recayó la designación en el consejero doctor Enrique Herrero Ducloux.

El ex vicepresidente cesante doctor Juan Carlos Delfino firmará mañana todo el despacho para entregar al día al doctor Herrero Ducloux la presidencia de la Universidad, que ejerce por ausencia del presidente titular doctor Joaquín V. González.

VIALIDAD

FERROCARRIL DE ENSENADA Y COSTA SUD

La empresa del ferrocarril de Ensenada y Costa Sud, ha solicitado que se amplíe en seis meses la prórroga que se le concedió para librar el servicio público en el ramal de Alvarez Jonte hasta 25 kilómetros al Sur.

Funda su pedido la empresa, en la falta de combustible para balastrar la vía, por cuanto toda la que poseía debió utilizarla en proteger de las inundaciones las vías ya construídas.

TRIBUNALES

MUNICIPALIDAD DE GENERAL VIAMONTE

La queja contra el síndico fiscal

Varios vecinos de General Viamonte, denunciaron ante la Suprema Corte de Justicia, que el síndico fiscal de la comuna de ese partido, señor Duarte, era á la vez presidente de un club político, lo que constituía, á juicio de aquellos, un caso de incompatibilidad de cargos y un hecho que motivaba una situación anormal en las tramitaciones seguidas en diversos procesos correccionales, prolongando indebidamente el derecho de libertad de los procesados.

Para comprobar aquella designación del señor Duarte, acompañaron un ejemplar de un diario, en el que se hace crónica de la asamblea política y composición del comité.

Pasado el asunto á dictamen del procurador general, doctor Johanneton, este magistrado recuerda el antecedente de que esa asamblea se realizó el día 5 del actual y la fecha de la denuncia lleva la de 13 del mismo, antecedente suficiente, á juicio del procurador, para demostrar la ignorancia de la denuncia, pues no es creíble que en ocho días, el síndico fiscal haya podido cometer las enormidades que se le imputan.

Ni en la Constitución, agrega el doctor Johanneton, ni en las leyes electorales, existe disposición alguna que prohiba á un funcionario público ser miembro de un comité político ó formar parte de su comisión directiva y la ley nacional de elecciones sólo castiga al funcionario que induzca á sus subordinados á adherirse á candidatos políticos determinados, hecho que no ha sido denunciado.

En cuanto á la parte judicial, los denunciantes tampoco concretan caso alguno y se limitan á apuntar un peligro, una posibilidad de que se cometan excesos en el desempeño de las funciones judiciales del denunciado.

Por último el procurador dice al tribunal, que falta la base necesaria para la adopción de cualquier medida, en salvaguardia de la mejor administración de justicia, y que la simple lectura de la denuncia basta para que la Corte la desestime y ordene su archivo.

TURNO DE PRIMERA INSTANCIA

Desde hoy hasta el 25 del corriente, estará de turno la secretaría número 7, á cargo del señor Eduardo Vez Lozada, juzgado del doctor Fernández Blanco.

LA RIFA DE UN AUTOMOVIL

El juez doctor Adolfo Marcenaro, acaba de fallar el juicio iniciado por don Pedro Perelló, contra don Juan B. Zaninetti, por entrega de un automóvil que éste rifó y tocó en suerte al actor.

El demandado, al contestar la demanda, alegó que Perelló había adquirido la tarjeta con el número 4949 premiado, después del día de la jugada, ó sea el 24 de Diciembre, y que, además, había sido postergada la rifa, según se anunció en su debida oportunidad.

El juez rechazó las defensas de Zaninetti, porque no ha probado que el actor adquirió su tarjeta en la fecha mencionada, y que había dejado establecido su derecho á la postergación de la rifa.

El artículo 2069 del Código Civil, ha establecido, dice el juez, que las rifas son regidas por las ordenanzas municipales y reglamentos de policía, y el artículo 8 de la ley de 23 de Mayo de 1902, permite á aquéllas autorizar las rifas no periódicas, y por la ordenanza de 19 de Septiembre de 1899, se establece que ellas no podrán postergarse sin permiso del intendente, permiso que deberá solicitarse con anticipación á fin de notificar al público la nueva fecha del sorteo, y como ninguna de estas formalidades aparecen llenadas por el demandado, el juez lo condena á la entrega del automóvil.

ASUNTOS CIVILES Y COMERCIALES

El juez doctor del Campillo, por la secretaría Jiménez, dictó declaratoria de herederos en la sucesión de Juan Boulea.

—El mismo magistrado, por la secretaría Cano, falló el juicio de desalojamiento, promovido por don Luis Conyer contra Luciano Assien, absolviendo al demandado de la ejecución; desestimó las excepciones opuestas y mandó llevar adelante la ejecución, hasta hacerse pago de la suma de 2.455 pesos moneda nacional, con intereses y costas, en el juicio que sigue la sucesión de doña Luisa R. de Cerri, contra don Aquiles D'Angelo, sobre cobro ejecutivo.

—El juez doctor Marcenaro, por la secretaría González, dictó sentencia en el juicio seguido por Francisco Lacueva contra Pascual Gallino sobre pago de 7.455 pesos moneda nacional, declarando válida aquélla.

JUZGADOS DE PAZ

La Corte ha hecho saber al alcalde del cuartel primero de Tres Arroyos que debe hacerse cargo del juzgado de paz mientras dure el impedimento de los jueces de paz titular y suplente.

—Asimismo, ha tenido por abonados los jueces de paz titular y suplente del partido de 9 de Julio, á los señores José Musolo y Pedro Picardo, respectivamente.

JUICIO RESUELTO

La Suprema Corte ha declarado improcedente el recurso de inconstitucionalidad interpuesto contra la Cámara de Apelaciones de Bahía Blanca que condenó á Enrique B. Schrader, como autor de tentativa de estafa, á 17 años y 6 meses de presidio.

CONMUTACION DE PENAS

Negativamente informadas, la Suprema Corte remitió al Poder Ejecutivo las solicitudes de conmutación de penas formuladas por José Jontaja, Jaime A. Quiroga y Salvador Ferrel.

—El gobernador ha conmutado las penas á que habían sido condenados los asesinos Agustín Galiano, Gabriel Gutiérrez, Juan Lafuente de Sosa, Faustino Alonso Alvarez, Juan Delgado, Domingo Aidani y Manuel Pecoro.

CRONICA POLICIAL

EL HOMICIDIO DE BOLIVAR

Sobreseimiento aconsejado

EL SUBCOMISARIO GRANATO

(Por telégrafo)

Mercedes, Octubre 20—En la causa seguida contra el subcomisario Granato, por encubrimiento del homicidio de que fué víctima la señora Dulconardis, en Bolívar, asunto que apasiona á la opinión, el agente fiscal ha expedido aconsejando que se sobresea á favor del detenido.

Se asegura que el juez del crimen, doctor Pellegrini, resolverá hoy el incidente.

Como se recordará, el juez doctor Stoibizer, que fué recusado sin causa en este asunto, dictó auto de prisión contra Granato, á causa de que el parte policial que éste dirigió al juez, sobre el accidente de que se decía víctima á la señora Dulconardis, aparece fechado muchas horas después de haber ésta fallecido.

HALLAZGO DE UN CADAVER

El comisario de Alberti comunicó ayer á la jefatura de policía que á las 10 de la mañana, apareció flotando sobre las aguas de una laguna existente en el partido, el cadáver de Serafín Germont, quien había perecido ahogado el día 16 del actual, y al que no se le conocen deudos.

FUNCIONAMIENTO DE UN GARITO

Indiferencia policial

(Por telégrafo)

Rojas, Octubre 20—Sigue funcionando un garito en esta localidad, á vista y paciencia de la policía, sin que ésta tome medida alguna para hacer desaparecer ese foco de corrupción, que se halla instalado en un punto céntrico de la población.

Debido á esta tolerancia policial se producen frecuentes robos como ya lo comuniqué con anterioridad á ese diario.

ASALTOS Y ROBOS EN LANUS

(Por telégrafo)

Lanús (Avellaneda), Octubre 20—En las calles abiertas en el terreno conocido por El Alfalfar, ocurrieron hoy dos asaltos, al anochecer.

En el primero, á las 6.30 p. m., la víctima fué Eugenio Filch, quien resultó herido de varios tajos en la cabeza y en la cara; los asaltantes, que eran seis, le robaron 18 pesos.

El segundo asalto, ocurrió pocos momentos después, á las 7.15 p. m., y fué víctima Tomás Acebo, domiciliado en la calle 20 de Septiembre número 4263.

La policía no dió aún con los malhechores.

HOMICIDIO POR IMPRUDENCIA

En el interior del negocio de Elpeo Pereyra, situado en el cuartel 3 del partido de San Antonio de Areco, ayer á las 6 de la tarde, en momentos en que Pastor Argüello, en completo estado de ebriedad, examinaba un revólver, hizo girar el disparador y salió un tiro cuyo proyectil fué á herir en la garganta á Víctor Fermín Maldonado, causándole la muerte.

El involuntario homicida se encuentra detenido.

HALLAZGO DE RESTOS HUMANOS

En la comisaría de Coronel Pringles denunció ayer Luis A. Riati, alcalde del partido, que Anselmo Adriani, domiciliado en el cuartel 3, le había manifestado que cerca de una tapera se hallaba á flor de tierra un cajón que contenía restos humanos.

El comisario, en compañía del médico de policía, se trasladó al lugar donde se hallaban aquéllos, comprobando el facultativo que tales restos debieron pertenecer á una criatura de 2 á 3 años, muerta hace mucho.

IDENTIFICACION DE UN CADAVER

La oficina de identificación de La Plata, ha determinado por medio del sistema dactiloscópico, que el sujeto Lorenzo N., que fué muerto el día 19 del corriente, en el partido de Rivadavia, por el agente Justo Olivera, destacado en Sansinena, hecho este del que informamos en nuestro número anterior, resulta ser Lorenzo Delledoni, de 29 años de edad, y con 24 de residencia en el país.

El citado Delledoni ha sido procesado por lesiones en los partidos de San Antonio y General Villegas.

INCENDIO EN MAR DEL PLATA

En un galpón de madera situado en la calle Guido, entre Luro y 25 de Mayo, en Mar del Plata, se originó ayer un incendio que redujo á cenizas el depósito de forrajes que poseía Albino Purini, quien manifiesta haber sufrido pérdidas por valor de 17.000 pesos. El fuego, cuyo origen se ignora, se propagó á una casa contigua.

Se encuentra detenido preventivamente el dueño del depósito de forrajes.

RIÑAS Y HERIDOS

Ayer, á la 1 de la tarde, al intervenir el agente Juan Trujillo Rodríguez, quien se encontraba de particular en un desórden producido en un baile que se efectuaba en la casa de Ireneo y Luis Olguín, en Alberti, fué gravemente herido de un hachazo en la cabeza por el sujeto Martín Urquiza, quien se encuentra detenido.

TENTATIVA DE SUICIDIO

Ayer, á las 9 de la mañana, en la casa situada en la calle 8 número 839, en La Plata, por causas que no han sido establecidas, intentó suicidarse, descerrajándose un tiro de revólver en el costado izquierdo del cuerpo, Silvestre H. Nacinderi.

El estado de Nacinderi es de suma gravedad.

TRASLACION DE UN EMPLEADO

(Por telégrafo)

Saladillo, Octubre 20—Ha sido trasladado á Tandil, el oficial de policía señor Julio Junge Paz, y nombrado en su reemplazo el señor Vicente Lacerra, quien tomó posesión del cargo anoche.

COMISIONES POLICIALES

(Por telégrafo)

Tres Lomas (Pellegrini), Octubre 20—Se hallan en ésta, dos comisiones de la policía de Guaminí, después de recorrer ese partido, á cuyo frente están el oficial Florencio Elizalde y el escribiente González.

INFORMACIÓN TELEGRÁFICA

DE NUESTROS CORRESPONSALES

MERCEDES

APLICACION DE LA LEY SOCIAL

Competencia de los tribunales ordinarios

Mercedes, Octubre 20—En la causa seguida á Florencio Gonzáles y Cortés por violación de la ley sobre seguridad social, el agente fiscal del crimen, doctor Gordillo, ha promovido un incidente sobre la competencia de los tribunales ordinarios.

Sostiene el doctor Gordillo que la ley de la referencia, discurriendo de cualquier manera, indelegable la jurisdicción en los tribunales federales para conocer en esta clase de delitos y reprimirlos.

Manifiesta que es peculiar atribución de los poderes locales, que se ejercitará mediante la acción de la justicia ordinaria, que se ocupe de los delitos cometidos en su territorio, cuando no afecten los intereses de la Nación. Que en el caso presente, la propaganda anarquista va dirigida contra el ejército de la Nación, que es una institución emanada de la soberanía nacional, desde que está librada á ella exclusivamente su formación y sostenimiento, artículo 108 de la Constitución nacional. Que si bien la Suprema Corte de la Nación y Cámara federal de La Plata, en los casos fallados con fecha 24 de Diciembre de 1910, han declarado que los delitos de propaganda hechos por la prensa contra la soberanía y las instituciones y la incitación á desobedecerlas, corresponden al fuero del crimen, ello no importa declarar la inconstitucionalidad de la ley 7029 y, por lo tanto, el artículo 28 de la misma se subsistente en su aplicación, por lo cual son competentes los jueces federales.

Por otra parte, la jurisdicción ordinaria entiende únicamente en los hechos calificados de delitos comunes, con aplicación de la legislación general.

REUNION DEPORTIVA

Interesante fiesta

Mercedes, Octubre 20—Como en los años anteriores, los juegos atléticos realizados ayer en esta ciudad bajo los auspicios de una comisión de caballeros porteños é irlandeses, tuvieron el mejor éxito.

La concurrencia que asistió fué enorme; había familias de todos los partidos de la provincia.

A la 1 p. m. se dió comienzo al desarrollo del programa, siendo amenizada la fiesta por la banda de música que dirige el maestro Vitoli.

El resultado final obtenido en los diversos números de la fiesta fué el siguiente: carrera de menores de 15 años: 1.º, J. Lanfranco; 2.º, F. Duff; 3.º, C. Horan.

Salto en alto: 1.º, E. Gear; 2.º, S. Mulvihill; 3.º, A. Clavin.

Patear la pelota, 1.º, G. Hogan; 2.º, D. Kearney; 3.º, J. Orovan.

Salto largo: 1.º, M. Donelly; 2.º, T. Mulvihill; 3.º, J. Pacheco.

Carrera de cien yardas: 1.º, D. Kearney; 2.º, R. Mullan, 3.º, E. Gear.

Carrera de 200 yardas: 1.º, D. Kearney; 2.º, E. Gear; 3.º, A. Clavin.

Arrojar la bola: 1.º, D. Tinnard; 2.º, B. Maguirre; 3.º, J. Lenard.

Arrojar la pelota de "hurling": 1.º, J. J. Mac Cormick; 2.º, D. Kearney; 3.º, T. Murphy.

Asalto con almohadas: 1.º, B. Maguirre; 2.º, J. Lenar; 3.º, J. Thompson.

Carrera de niñas: 1.º, María Lenard; 2.º, Estela Casey; 3.º, Angela Lera.

Carrera caminando: 1.º, B. Maguirre; 2.º, N. Murphy; 3.º, J. J. Thompson.

Carrera de la aguja: 1.º, Rosa y Miguel Morrow; 2.º, Ema Bolster y M. Massot.

En la chacha, el premio correspondió al grupo denominado "San Patricio".

En la carrera de embolsados: 1.º, M. Drunelly; 2.º, P. Horan; 3.º, A. Dillon.

Los premios fueron entregados al finalizar la fiesta.

LA COLECTIVIDAD IRLANDESA

Interesante reunión social

Mercedes, Octubre 20 — Brillantes contornos revistió la "cinderella dance" organizada por la colectividad irlandesa en el teatro Orfeón.

El local, que había sido elegantemente adornado con flores y multitud de luces, ofrecía un bello aspecto.

A los acordes de una excelente orquesta, comenzó la dansa, que no terminó hasta las primeras horas de la mañana.

El "ambigú" dispuesto en el "foyer", fué atendido con toda corrección.

De la fiesta participó lo más distinguido de la colectividad anglo-argentina.

Concurrieron también muchas familias argentinas.

Las damas, todas exhibían elegantísimos "toilettes".

Entre la numerosa concurrencia, anotamos á las siguientes:

Señoras: Luisa C. de Lynch, Clementina S. de Wynne, María M. de Leonard, María D. de Fritz, Honoria C. de Casey, Brígida M. de Morrow, Elena E. M. de Thompson, Catalina M. de Cormach Jordán, Sara Webber de Billoron, Ana S. de Morrow

PROVINCIA DE SANTA FE — INFORMACION GENERAL

ESTACION EN SAN CARLOS CENTRO

GESTIONES ANTE EL GOBIERNO NACIONAL

RESOLUCION FAVORABLE

Un núcleo de agricultores comerciantes, industriales y comisiones de fomento, de San Carlos Centro, Norte y Sur, solicitó al Poder Ejecutivo Nacional que, por intermedio del Ministerio de Obras Públicas, se compusiera que la empresa del ferrocarril Central Argentino construyera una estación en dicho pueblo, al cual cruza el ramal de María Juana á Matilde pedido que fué apoyado por el gobierno de la provincia de Santa Fe, en una nota que remitió al efecto á dicho ministerio.

—De las investigaciones realizadas por la dirección general del ramo resultó que la compañía francesa de los ferrocarriles de la provincia de Santa Fe tiene ya establecida una estación en el pueblo mencionado.

Puesta en conocimiento del Central Argentino la nota de referencia, dicha empresa se opuso al pedido de aquellos vecindarios, fundada en que de acuerdo con la ley que rige la construcción del ramal de María Juana á Matilde, el trazado de éste debía proyectarse de manera que no afectara concesiones anteriores, y también porque de establecerse una estación en San Carlos Centro, entraría la empresa en competencia con la compañía del antedicho ferrocarril, contrariando la política ferroviaria seguida por el Poder Ejecutivo.

Después de estudiar los antecedentes del caso, el Poder Ejecutivo ha expedido un decreto en el cual considera que el establecimiento de la estación solicitada es bajo todo punto de vista necesario para servir convenientemente los valiosos intereses de la región, pues con ella se obtendría una doble comunicación con la capital de la provincia; se facilitaría la comunicación con la zona Oeste, para lo que es indispensable en la actualidad efectuar un largo recorrido; se reducirían las tarifas de Santa Fe y Rosario, y, finalmente, existiría una vía de comunicación directa entre Buenos Aires, Córdoba y las provincias del Norte, puntos á los que no alcanzan las líneas del ferrocarril de Santa Fe.

Las razones aducidas por la empresa del ferrocarril Central Argentino para fundar su oposición, dice el decreto, obedecen á una falsa interpretación de lo que en realidad son las zonas de influencia de los ferrocarriles, pues siendo éstas la faja ó región longitudinal, que se extiende á uno y otro lado de la vía, en la que cada ferrocarril ejerce su acción económica, no puede, en el caso presente, existir competencia, por cuanto se trata de un punto de cruce, y del cual se alejan, en direcciones completamente opuestas, las zonas de tráfico respectivas.

Por otra parte, se agrega, no existe disposición legal que reglamente dichas zonas de influencia. Según el Poder Ejecutivo, admitir la teoría sustentada por el Central Argentino sería condenar á determinadas localidades á quedar sometidas al monopolio exclusivo de una sola empresa ferroviaria, lo que no es posible, puesto que el desenvolvimiento económico del país requiere, ante todo, un sistema fácil de comunicaciones.

En el caso presente, según la opinión del gobierno nacional, se halla plenamente comprobada la importancia comercial de la región arriba mencionada, la que, además, puede reportar al ferrocarril Central Argentino un considerable tráfico de pasajeros y cargas.

Recuerda luego el decreto que la ley 7178 determina expresamente que "la dirección general de ferrocarriles propondrá al Poder Ejecutivo la construcción de nuevas líneas férreas, ramales, estaciones y demás dependencias, cuando crea que lo exige el mejor servicio de los ferrocarriles y las necesidades de la industria", en cuya virtud dicha dirección, hallando justificado el pedido formulado, aconsejó acceder á él, demostrando claramente la necesidad de que el ferrocarril Central Argentino construya la estación solicitada.

El procurador del tesoro dictaminó en el sentido de que la ley general de ferrocarriles "se refiere á la construcción de estaciones de ferrocarriles de propiedad de la Nación", y no es aplicable esa disposición á las empresas particulares, opinión que no comparte el Ministerio de Obras Públicas, pues dicha ley, en su artículo primero, establece claramente que "la construcción y explotación de todos los ferrocarriles de la República, así como las relaciones de derecho á que ellos dieren lugar, estarán sujetas á las prescripciones de la misma".

Por otra parte, recuerda el decreto, la mayor parte de los ferrocarriles en explotación, pertenecen á empresas particulares, y eximirlas de las obligaciones que exclusivamente tendrían los del Estado, sería condenar al país á una perjudicial anarquía en su régimen ferroviario.

Con arreglo á estas consideraciones, el Poder Ejecutivo resuelve que la dirección general de ferrocarriles proceda en la forma que mejor corresponda para que la empresa del ferrocarril Central Argentino construya la estación en el pueblo de San Carlos Centro.

COLEGIO NACIONAL DE SANTA FE — SU NUEVO EDIFICIO

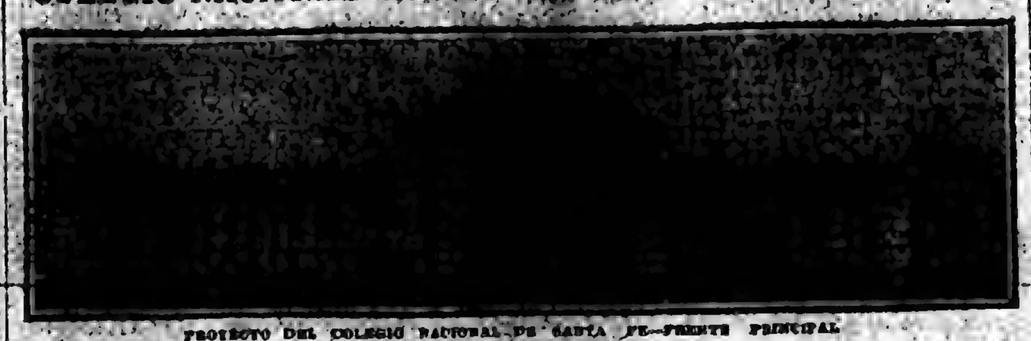

PROYECTO DEL COLEGIO NACIONAL DE SANTA FE—FRENTE PRINCIPAL

De acuerdo con indicaciones formuladas por el Ministerio de Justicia é Instrucción Pública, la dirección general de arquitectura proyectó un edificio para el colegio nacional de Santa Fe, cuyo frente principal reproducimos con esta crónica.

Los planos han sido estudiados por las oficinas técnicas, bajo la dirección del director de arquitectura, ingeniero Durrieu, quien ha puesto especial empeño á fin de que la obra pueda ejecutarse en buenas condiciones financieras, á la vez que con materiales de primer orden.

Según la ley 8193, que autorizó al Poder Ejecutivo para emitir hasta la cantidad de 70.000.000 de pesos oro en títulos de la deuda externa ó interna de la Nación, el producto de la negociación de esos títulos se destinaría á la ejecución de obras públicas autorizadas por leyes del Congreso. En tal sentido, el decreto de Agosto 28 de 1911, de distribución del producto obtenido en la negociación de dicho empréstito, el cual importó 66.887.500 pesos oro sellado, equivalente al tipo neto y firme de 94 1/8 ojo, aplicó parte de ese producto á la construcción de las obras que figurasen en el plan que debía fijar el Congreso.

Por dicho plan, sancionado el 30 de Septiembre de 1911, correspondió á la construcción del edificio para el colegio nacional de Santa Fe, la suma de pesos 800 000 de la partida de 1.290.000 asignada para distintas obras públicas en esa provincia.

El Poder Ejecutivo ha expedido un decreto por el cual aprueba el proyecto de la dirección general de arquitectura, como también su presupuesto, que asciende á la suma de 606.726.16 pesos moneda nacional, debiendo aquella llamar á licitación pública para la ejecución de la obra.

En el decreto de referencia considera el Poder Ejecutivo que, si bien el presupuesto de las obras excede en 306.726.16 pesos moneda nacional, de la suma que para ellas asigna la ley 8571, anteriormente citada, esto no debe ser un obstáculo para dar principio á los trabajos, puesto que la suma de 300.000 pesos de que pueda disponerse según el plan sancionado por el Congreso, y con imputación al presupuesto en vigor, es más que suficiente para los que se realicen de inmediato.

Oportunamente se propone el Poder Ejecutivo solicitar del Congreso la ampliación de la suma necesaria para la total ejecución de las obras.

INFORMACION JUDICIAL

Santa Fe, Octubre 20 — Fué condenado á un año de arresto José Ríos, por hurto; á 10 meses de la misma pena Carlos Cravero y Anselmo Bartolo, por hurto.

—Salió en libertad bajo caución el procesado Juan José Ruiz.

—Bajo la fianza del señor José A. Moreau, fué puesto en libertad Cesare Bodán.

—En el incidente promovido en el juicio seguido por Adolfo Rapacioli, contra Juan Caballero, sobre cobro de pesos, se resolvió declarar perimida la instancia del presente juicio.

—En el juicio seguido por Collado y García, contra Cristóbal Ramírez, sobre cobro de pesos, el fallo confirma la sentencia apelada, que condena al demandado á pagar á Collado y García la suma por la que le demandan, dentro de quince días.

ECOS SOCIALES

Santa Fe, Octubre 20—Progresa la mejoría del señor Roque J Nikiforn.

—El intendente cederá los jardines de la municipalidad para las fiestas primaverales que se realizarán en Noviembre, á beneficio del Asilo de Mendigos.

NOTICIAS DE POLICIA

Santa Fe, Octubre 20 — En San Javier fué detenido el cacique Domingo López, quien se titulaba adivino y aconsejaba á los indios á alzarse en armas contra la policía de aquel pueblo.

López fué puesto á disposición del Juez de instrucción.

—En Colastiné fué detenido Juan Marón, por un abuso que cometió con Nemesia Vera, de 4 años de edad.

RESOLUCIONES DEL CONSEJO DE EDUCACION

Santa Fe, Octubre 20 — El Consejo de Educación resolvió los siguientes asuntos:

Conceder permiso hasta fin de año á la ayudante de la escuela elemental de Santa Teresa, N. de Zavalla.

—No hacer lugar á la prórroga de licencia pedida por la directora de escuela, María O. de Borrua.

—Conceder un mes de licencia á Rita P. de Gallo, y aceptar como reemplazante á Juan Ch. Pinto.

—Conceder un mes de permiso á Margarita D. Anichini, profesora de la escuela Sarmiento.

—Solicitar del P. E. el nombramiento de directora interina de la escuela de Soldini, á Dionisia Rojas, en reemplazo de Pablo Bossi, que renunció.

—Conceder un mes de licencia á la ayudante de la escuela de San José de la Esquina, María N. B. de Guerrero y aceptar como reemplazante á Angela Riera.

—Solicitar del P. E. que se declare cesante á María Luisa Gómez y se nombre en su reemplazo á Juana Dólari.

—En vista de haber comprobado debidamente las señoritas Italia Picou, Catalina Subiliaan, Juana M. Betnasconi, Rosa Racoit y Clotilde L. Durán, que no han podido cumplir con las exigencias establecidas sobre los exámenes de aspirantes á ayudantes, se resolvió concederles una prórroga para que lo rindan del 1 al 5 de Noviembre próximo.

CONSTRUCCION DE UN PUENTE

Santa Fe, Octubre 20 — De acuerdo con las gestiones hechas por el gobernador, la comisión nacional del fondo de caminos, ha resuelto mandar construir un puente sobre el río Salado, frente á la colonia Emilia.

Costará 86.000 pesos, de los cuales la provincia contribuirá con 30.000.

GIRA DEL MINISTRO DE GOBIERNO

Santa Fe, Octubre 20 — En el tren nocturno salió hoy el ministro de Gobierno Núñez, para visitar los departamentos de Vera y Reconquista.

Ofrecerá á esos vecindarios todo género de garantías para que el pueblo pueda elegir libremente sus autoridades municipales.

Con igual propósito visitará después los demás departamentos, particularmente los del Norte.

De paso, tomará nota de la conducta que observan las policías.

Probablemente regresará el miércoles y pasará á Rosario.

CONSTRUCCION DE UN PUENTE EN VERA

Santa Fe, Octubre 20 — El vecindario de Vera recibió con satisfacción la decisión de la comisión nacional del fondo de caminos, referente á la construcción de un puente sobre el arroyo El Toba, obra que reportará inmensos beneficios á los diferentes centros de aquella riquísima comarca.

INVASION DE LANGOSTA

Santa Fe, Octubre 20 — La invasión de la langosta voladora se extiende, y ocasiona á los cultivos muchos perjuicios.

Esta semana empezará á nacer la mosquita en las diferentes regiones donde los desoves se destruyeron.

EXPOSICION DE RAFAELA

Santa Fe, Octubre 20 — Llamará la atención en la exposición que se inaugurará el domingo en Rafaela, las muestras de diversas semillas que está preparando el director del consultorio agronómico.

GIRA DEL GOBERNADOR

Santa Fe, Octubre 20—Se atribuye al gobernador el propósito de visitar los departamentos que aún no ha visitado, con el fin de darse cuenta de sus necesidades.

Probablemente empezará la gira á mediados del mes próximo.

BANCO DE LONDRES Y RIO DE LA PLATA

Santa Fe, Octubre 20—El Banco de Londres y Río de la Plata ha mandado investigar la potencialidad de esta plaza, para establecer aquí una sucursal.

La noticia ha causado excelente efecto en el comercio.

EL CONFLICTO MUNICIPAL DE CASILDA

Santa Fe, Octubre 20—El gobierno estudia el asunto relacionado con el pedido de destitución de intendente de Casilda.

El fiscal de Estado en su dictamen opone la solicitud del Concejo Deliberante y hace resaltar que el intendente Rivera ha violado la ley orgánica.

Se cree que el señor Rivera presentará la renuncia, con lo que se resolvería la cuestión del conflicto.

DE NUESTROS CORRESPONSALES

CAPITAL

LLEGADA DEL MINISTRO DE OBRAS PUBLICAS

Breve visita á la ciudad

Santa Fe, Octubre 20 — Esta mañana, á las 9, llegó á ésta por el ferrocarril Central Norte, y procedente de Tucumán, el doctor Meyer Pellegrini.

En la estación fué recibido por el gobernador doctor Menchaca, los ministros, el intendente municipal, doctor Parpal, el jefe de policía, coronel Farthan, el gerente del Banco de la Nación, señor Luis Alfonsi, el doctor Juan C. Crouselles y otras personas.

El doctor Pellegrini y el gobernador tomaron un automóvil y realizaron una rápida gira por la ciudad, sin detenerse en ninguna parte, y el primero se embarcó pocos momentos después de su llegada en el vaporeto "Pampero", que lo esperaba en el puerto para conducirlo.

El ministro muéstrase satisfecho de su gira por las provincias del Norte.

MOVIMIENTO ADMINISTRATIVO

Santa Fe, Octubre 20 — Por faltas graves en el servicio se destituyó á Moisés González, escribiente de la comisaría de Acebal, y se nombró en su reemplazo á Alejandro Carrasco.

—Se mandó proveer de muebles y útiles al juzgado de paz de Susana.

—Se nombró director de la escuela elemental de primero clase á la señorita Dionisia Rojas, en sustitución de Pablo Bassi, que renunció.

—Se aceptó la renuncia de la profesora señorita Vicenta B. Chiama.

—No se hizo lugar al pedido del vecino de Bamarón, Francisco A. Maggio, referente á la indemnización que debe corresponderle como compensación por la cantidad de terreno dejado por él para un camino al costado de la vía del ferrocarril de Santa Fe.

Se concedió autorización á la comisión de fomento de Venado Tuerto para invertir 234 pesos oro sellado, en la compra de un terreno para la extracción de arena destinada al tiro de rieles en construcción de aquella localidad.

Se concedió autorización á la comisión de fomento de Arroyo Seco para invertir 1.000 pesos oro sellado, en la compra de un terreno para la extracción de arena destinada al tiro de rieles en construcción de aquella localidad.

Se concedió autorización á la comisión de fomento de Arroyo Seco para invertir 1.000 pesos oro sellado, en la compra de un terreno para la extracción de arena destinada al tiro de rieles en construcción de aquella localidad.

AGUAS CORRIENTES DE ROSARIO

El Ministerio de Hacienda ha resuelto denegar el pedido de liberación de derechos formulado por la Compañía Consolidada de Aguas Corrientes de Rosario, para un carro locomóvil destinado al servicio de las obras públicas de aguas corrientes de esa ciudad.

Deja constancia la resolución ministerial de que, si bien el artículo 3 de la ley de aduanas, exonera de derechos á los materiales destinados á obras públicas de salubridad y aguas corrientes, esa franquicia sólo comprende á los materiales que tienen aplicación directa en las obras.

NOTICIAS UNIVERSITARIAS

Facultad de Derecho

REUNION DE LA ACADEMIA

Esta tarde, á las 5 se reunirán en sesión los miembros de la Academia de la Facultad de Derecho.

FERROCARRILES

En la red del Central Argentino

LA TEMPORADA DE VERANO

La empresa del ferrocarril Central Argentino ha resuelto rebajar el precio de los pasajes expedidos desde el 1º de Noviembre próximo, de Buenos Aires y Rosario á Córdoba, Alta Gracia, Río Segundo, Pilar y estaciones del ferrocarril Argentino del Norte, sección Córdoba y Noroeste, vendidos para regresar hasta el 30 de Abril de 1914.

El precio del pasaje de ida y vuelta desde Retiro hasta las principales estaciones, es el siguiente:

A Córdoba, $ 17.70; Alta Gracia, $ 18.50; Río Segundo, $ 16.60; Pilar, $ 16.10; La Calera, $ 18.15; Bialet Massé, $ 18.15; Cosquín, $ 18.15; La Falda y Huerta Grande, $ 18.15; La Cumbre, $ 18.15; San Esteban, $ 18.15, y Capilla del Monte, $ 18.15.

En los billetes de segunda clase, la empresa hará una rebaja en proporción á los anteriores, en los de ambas clases, desde la ciudad de Rosario.

Los billetes para Córdoba serán válidos para regresar desde Alta Gracia, devolviendo previamente el pasaje para Alta Gracia, debiendo abonar la diferencia entre ambos billetes.

ROSARIO

POLICIALES

HOMICIDIO EN CARRERAS

Muerte del comisario Garay

Rosario, Octubre 20 — Anoche, á las 10.30 se produjo un suceso sangriento en la estación Carreras, del que resultó víctima el comisario de la jefatura del departamento General López, Justo P. Garay, quien después de la suspensión del meritorio Alejandro Rodrigues, cuyo nombramiento provocó el conflicto ya conocido, fué enviado allí en comisión.

Según versiones circulantes, anoche se encontró Garay con un tal Cuello, que se dice es peón de una estancia de esas inmediaciones.

A consecuencia de un altercado que tuvieron, Cuello tomó á balazos á Garay, y logró herirle en el estómago.

Inmediatamente se dió á la fuga.

El comisario Garay fué traído á ésta, y llegó hoy á las 10 a. m.

De la estación fué trasladado á la Asistencia Pública, donde falleció á momentos en que se le practicaba una operación.

Parece que Garay, antes de morir, ha declarado que en momentos en que se hallaba en una casa de la localidad, fué herido, sin saber por quién. En este caso, se trataría de un asesinato.

Otra versión establece que Cuello, en estado de ebriedad, provocó á Garay y se tomaron en pelea á tiros de revólver.

Se agrega que el hecho es una consecuencia de la pasión política, pues el supuesto homicida es opositor.

Rosario, Octubre 20 — En la carpintería de la calle Crespo número 1870, esta madrugada se produjo un principio de incendio.

El fuego fué extinguido por los bomberos.

Se estiman las pérdidas en 500 pesos.

El comercio no está asegurado.

—José Bongiorno, al pretender descender de un tranvía de la línea 5, en Alberdi, fué á dar contra una columna de los cables, y se produjo lastimaduras internas graves.

DESCARRILAMIENTO DE UN TREN

VARIOS CONTUSOS

Rosario, Octubre 20—El tren de pasajeros que salió de ésta á las 3 a. m. y que debía llegar á ésta á las 3.15 p. m., lo hizo con dos horas de atraso debido á haberse descarrilado á seis kilómetros de San Nicolás.

Momentos antes de las 12.30 p. m., había pasado un tren de carga.

De uno de los vagones se cayeron varias vigas de madera, una de las cuales quedó atravesada á la vía.

El maquinista del tren de pasajeros se apercibió del peligro cuando había llegado al sitio en que estaba la viga atravesada y se produjo el descarrilamiento de cuatro coches.

Se dice que han resultado varios contusos.

De San Nicolás fueron enviados auxilios.

DESIGNACION DE COMISARIOS DE PADRON

Rosario, Octubre 20 — El juez federal doctor Puccio y Hensa, designó hoy los siguientes comisarios de padrón, en cumplimiento de la ley número 8180:

Departamento de Rosario, primera sección: titular, doctor Luis A. Vila; suplente, J. Díez de Andino.

Segunda sección: titular, Ovidio Rodríguez; suplente, Martín Almeyda.

Tercera sección: titular, doctor Ricardo Foster; suplente, Enrique Sempé.

Cuarta sección: titular, doctor Juan B. Siburu; suplente, doctor Jorge A. Somosa.

Quinta sección: titular, doctor Julián Paz; suplente, Juan Marull.

Sexta sección: titular, doctor Ciro Echesortu (hijo); suplente, B. Rodrigues de la Torre.

Séptima sección: titular, doctor Julio San Román; suplente, Nicolás del Sel.

Octava sección: titular, doctor Julio Saccone; suplente, Juan F. Danussio.

Novena sección: titular, Arturo Covertón; suplente, doctor Saturnino Albarracín.

Décima sección: titular, Ignacio Granados, suplente, Emilio Moreno.

Departamento de Caseros: titular, Juan L. Morgante; suplente, Agustín Medina.

Departamento de Constitución: titular, Gregorio César Pierro; suplente, Gaspar Rimoldi.

Departamento de General López: titular, Pedro de Zabaleta; suplente, Ernesto de los Santos.

Departamento de Iriondo: titular, Servando Martínez; suplente, José Koller.

Departamento de San Lorenzo: titular, Valentín Zelada; suplente, José Bacigalupi.

Departamento de Belgrano: titular, Felipe Zenn; suplente, Jorge Bothling.

ECOS SOCIALES

Rosario, Octubre 20—Esta noche tuvo lugar en la rotisserie Cifré el banquete ofrecido por un núcleo de socios del Jockey Club y de la Sociedad Rural á los caballeros que toman participación en el primer campeonato argentino de polo, que se lleva á cabo en esta ciudad.

Esta resultó una elocuente demostración de simpatía.

Ofreció el banquete el señor Ramón Lucero y le agradeció en nombre de la Asociación Nacional de Polo, el coronel Oliveira César.

Asistieron los siguientes caballeros: jefe político, Jorge Raúl Rodríguez; coronel de Oliveira César, presidente del Jockey Club, señor Alfredo Roulion; presidente de la Sociedad Rural, señor Juan J. Andino; presidente de la Sociedad Sportiva Rosarina, doctor María Cama, y los señores Modesto J. Cabrera, capitán E. Oliveira César, capitán S. Casares, capitán A. Quiroga, J. Heos, M. Urango, E. Middleton, C. Revoux, C. B. Mac Donald, J. Schfield, Clorindo Mendieta, M. Costa Paz, A. Peña, J. A. M. Traill, R. Traill, H. Lacey, U. Roberts, W. Lacey, D. Miles, S. R. Brown, S. T. Howard, O. Paz, J. A. Coleman, C. N. Land, L. Stouton, K. M. Dammers, J. H. Peal, J. Raymond, E. E. Peal, A. Watt, J. Jenyen, m. Windels y A. J. Sykes.

Después del banquete pasaron al Club Social, donde se bebió una copa de "champagne".

Mañana por la noche, el Jockey Club ofrecerá una recepción en honor de los jugadores de polo y de los delegados de la Sociedad Argentina de Polo.

Mañana por la noche tendrá lugar en el cinema Lepage una función á beneficio del Asilo del Santísimo Rosario.

La comisión de damas que cumplirá la feliz misión encargada en el pueblo, que asciende á la suma de 606.726.16 pesos moneda nacional, debiendo aquella llamar á licitación pública para la ejecución de la obra.

En el decreto de referencia considera el Poder Ejecutivo que, si bien el presupuesto de las obras excede en 306.726.16 pesos moneda nacional, de la suma que para ellas asigna la ley 8571, anteriormente citada, esto no debe ser un obstáculo para dar principio á los trabajos, puesto que la suma de 300.000 pesos de que pueda disponerse según el plan sancionado por el Congreso, y con imputación al presupuesto en vigor, es más que suficiente para los que se realicen de inmediato.

Oportunamente se propone el Poder Ejecutivo solicitar del Congreso la ampliación de la suma necesaria para la total ejecución de las obras.

INFORMACION JUDICIAL

Santa Fe, Octubre 20 — Fué condenado á un año de arresto José Ríos, por hurto; á 10 meses de la misma pena Carlos Cravero y Anselmo Bartolo, por hurto.

—Salió en libertad bajo caución el procesado Juan José Ruiz.

—Bajo la fianza del señor José A. Moreau, fué puesto en libertad Cesare Bodán.

—En el incidente promovido en el juicio seguido por Adolfo Rapacioli, contra Juan Caballero, sobre cobro de pesos, se resolvió declarar perimida la instancia del presente juicio.

—En el juicio seguido por Collado y García, contra Cristóbal Ramírez, sobre cobro de pesos, el fallo confirma la sentencia apelada, que condena al demandado á pagar á Collado y García la suma por la que le demandan, dentro de quince días.

ECOS SOCIALES

Santa Fe, Octubre 20—Progresa la mejoría del señor Roque J Nikiforn.

—El intendente cederá los jardines de la municipalidad para las fiestas primaverales que se realizarán en Noviembre, á beneficio del Asilo de Mendigos.

NOTICIAS DE POLICIA

Santa Fe, Octubre 20 — En San Javier fué detenido el cacique Domingo López, quien se titulaba adivino y aconsejaba á los indios á alzarse en armas contra la policía de aquel pueblo.

López fué puesto á disposición del Juez de instrucción.

—En Colastiné fué detenido Juan Marón, por un abuso que cometió con Nemesia Vera, de 4 años de edad.

RESOLUCIONES DEL CONSEJO DE EDUCACION

Santa Fe, Octubre 20 — El Consejo de Educación resolvió los siguientes asuntos:

Conceder permiso hasta fin de año á la ayudante de la escuela elemental de Santa Teresa, N. de Zavalla.

—No hacer lugar á la prórroga de licencia pedida por la directora de escuela, María O. de Borrua.

—Conceder un mes de licencia á Rita P. de Gallo, y aceptar como reemplazante á Juan Ch. Pinto.

—Conceder un mes de permiso á Margarita D. Anichini, profesora de la escuela Sarmiento.

—Solicitar del P. E. el nombramiento de directora interina de la escuela de Soldini, á Dionisia Rojas, en reemplazo de Pablo Bossi, que renunció.

—Conceder un mes de licencia á la ayudante de la escuela de San José de la Esquina, María N. B. de Guerrero y aceptar como reemplazante á Angela Riera.

—Solicitar del P. E. que se declare cesante á María Luisa Gómez y se nombre en su reemplazo á Juana Dólari.

—En vista de haber comprobado debidamente las señoritas Italia Picou, Catalina Subiliaan, Juana M. Betnasconi, Rosa Racoit y Clotilde L. Durán, que no han podido cumplir con las exigencias establecidas sobre los exámenes de aspirantes á ayudantes, se resolvió concederles una prórroga para que lo rindan del 1 al 5 de Noviembre próximo.

CONSTRUCCION DE UN PUENTE

Santa Fe, Octubre 20 — De acuerdo con las gestiones hechas por el gobernador, la comisión nacional del fondo de caminos, ha resuelto mandar construir un puente sobre el río Salado, frente á la colonia Emilia.

Costará 86.000 pesos, de los cuales la provincia contribuirá con 30.000.

GIRA DEL MINISTRO DE GOBIERNO

Santa Fe, Octubre 20 — En el tren nocturno salió hoy el ministro de Gobierno Núñez, para visitar los departamentos de Vera y Reconquista.

Ofrecerá á esos vecindarios todo género de garantías para que el pueblo pueda elegir libremente sus autoridades municipales.

Con igual propósito visitará después los demás departamentos, particularmente los del Norte.

De paso, tomará nota de la conducta que observan las policías.

Probablemente regresará el miércoles y pasará á Rosario.

CONSTRUCCION DE UN PUENTE EN VERA

Santa Fe, Octubre 20 — El vecindario de Vera recibió con satisfacción la decisión de la comisión nacional del fondo de caminos, referente á la construcción de un puente sobre el arroyo El Toba, obra que reportará inmensos beneficios á los diferentes centros de aquella riquísima comarca.

INVASION DE LANGOSTA

Santa Fe, Octubre 20 — La invasión de la langosta voladora se extiende, y ocasiona á los cultivos muchos perjuicios.

Esta semana empezará á nacer la mosquita en las diferentes regiones donde los desoves se destruyeron.

EXPOSICION DE RAFAELA

Santa Fe, Octubre 20 — Llamará la atención en la exposición que se inaugurará el domingo en Rafaela, las muestras de diversas semillas que está preparando el director del consultorio agronómico.

GIRA DEL GOBERNADOR

Santa Fe, Octubre 20—Se atribuye al gobernador el propósito de visitar los departamentos que aún no ha visitado, con el fin de darse cuenta de sus necesidades.

Probablemente empezará la gira á mediados del mes próximo.

BANCO DE LONDRES Y RIO DE LA PLATA

Santa Fe, Octubre 20—El Banco de Londres y Río de la Plata ha mandado investigar la potencialidad de esta plaza, para establecer aquí una sucursal.

La noticia ha causado excelente efecto en el comercio.

EL CONFLICTO MUNICIPAL DE CASILDA

Santa Fe, Octubre 20—El gobierno estudia el asunto relacionado con el pedido de destitución de intendente de Casilda.

El fiscal de Estado en su dictamen opone la solicitud del Concejo Deliberante y hace resaltar que el intendente Rivera ha violado la ley orgánica.

Se cree que el señor Rivera presentará la renuncia, con lo que se resolvería la cuestión del conflicto.

DE NUESTROS CORRESPONSALES

CAPITAL

LLEGADA DEL MINISTRO DE OBRAS PUBLICAS

Breve visita á la ciudad

Santa Fe, Octubre 20 — Esta mañana, á las 9, llegó á ésta por el ferrocarril Central Norte, y procedente de Tucumán, el doctor Meyer Pellegrini.

En la estación fué recibido por el gobernador doctor Menchaca, los ministros, el intendente municipal, doctor Parpal, el jefe de policía, coronel Farthan, el gerente del Banco de la Nación, señor Luis Alfonsi, el doctor Juan C. Crouselles y otras personas.

El doctor Pellegrini y el gobernador tomaron un automóvil y realizaron una rápida gira por la ciudad, sin detenerse en ninguna parte, y el primero se embarcó pocos momentos después de su llegada en el vaporeto "Pampero", que lo esperaba en el puerto para conducirlo.

El ministro muéstrase satisfecho de su gira por las provincias del Norte.

MOVIMIENTO ADMINISTRATIVO

Santa Fe, Octubre 20 — Por faltas graves en el servicio se destituyó á Moisés González, escribiente de la comisaría de Acebal, y se nombró en su reemplazo á Alejandro Carrasco.

—Se mandó proveer de muebles y útiles al juzgado de paz de Susana.

—Se nombró directora de la escuela elemental de primero clase á la señorita Dionisia Rojas, en sustitución de Pablo Bassi, que renunció.

—Se aceptó la renuncia de la profesora señorita Vicenta B. Chiama.

—No se hizo lugar al pedido del vecino de Bamarón, Francisco A. Maggio, referente á la indemnización que debe corresponderle como compensación por la cantidad de terreno dejado por él para un camino al costado de la vía del ferrocarril de Santa Fe.

Se concedió autorización á la comisión de fomento de Venado Tuerto para invertir 234 pesos oro sellado, en la compra de un terreno para la extracción de arena destinada al tiro de rieles en construcción de aquella localidad.

Se concedió autorización á la comisión de fomento de Arroyo Seco para invertir 1.000 pesos oro sellado, en la compra de un terreno para la extracción de arena destinada al tiro de rieles en construcción de aquella localidad.

AGUAS CORRIENTES DE ROSARIO

El Ministerio de Hacienda ha resuelto denegar el pedido de liberación de derechos formulado por la Compañía Consolidada de Aguas Corrientes de Rosario, para un carro locomóvil destinado al servicio de las obras públicas de aguas corrientes de esa ciudad.

Deja constancia la resolución ministerial de que, si bien el artículo 3 de la ley de aduanas, exonera de derechos á los materiales destinados á obras públicas de salubridad y aguas corrientes, esa franquicia sólo comprende á los materiales que tienen aplicación directa en las obras.

NOTICIAS UNIVERSITARIAS

Facultad de Derecho

REUNION DE LA ACADEMIA

Esta tarde, á las 5 se reunirán en sesión los miembros de la Academia de la Facultad de Derecho.

FERROCARRILES

En la red del Central Argentino

LA TEMPORADA DE VERANO

La empresa del ferrocarril Central Argentino ha resuelto rebajar el precio de los pasajes expedidos desde el 1º de Noviembre próximo, de Buenos Aires y Rosario á Córdoba, Alta Gracia, Río Segundo, Pilar y estaciones del ferrocarril Argentino del Norte, sección Córdoba y Noroeste, vendidos para regresar hasta el 30 de Abril de 1914.

El precio del pasaje de ida y vuelta desde Retiro hasta las principales estaciones, es el siguiente:

A Córdoba, $ 17.70; Alta Gracia, $ 18.50; Río Segundo, $ 16.60; Pilar, $ 16.10; La Calera, $ 18.15; Bialet Massé, $ 18.15; Cosquín, $ 18.15; La Falda y Huerta Grande, $ 18.15; La Cumbre, $ 18.15; San Esteban, $ 18.15, y Capilla del Monte, $ 18.15.

En los billetes de segunda clase, la empresa hará una rebaja en proporción á los anteriores, en los de ambas clases, desde la ciudad de Rosario.

Los billetes para Córdoba serán válidos para regresar desde Alta Gracia, devolviendo previamente el pasaje para Alta Gracia, debiendo abonar la diferencia entre ambos billetes.

ROSARIO

POLICIALES

HOMICIDIO EN CARRERAS

Muerte del comisario Garay

Rosario, Octubre 20 — Anoche, á las 10.30 se produjo un suceso sangriento en la estación Carreras, del que resultó víctima el comisario de la jefatura del departamento General López, Justo P. Garay, quien después de la suspensión del meritorio Alejandro Rodrigues, cuyo nombramiento provocó el conflicto ya conocido, fué enviado allí en comisión.

Según versiones circulantes, anoche se encontró Garay con un tal Cuello, que se dice es peón de una estancia de esas inmediaciones.

A consecuencia de un altercado que tuvieron, Cuello tomó á balazos á Garay, y logró herirle en el estómago.

Inmediatamente se dió á la fuga.

El comisario Garay fué traído á ésta, y llegó hoy á las 10 a. m.

De la estación fué trasladado á la Asistencia Pública, donde falleció á momentos en que se le practicaba una operación.

Parece que Garay, antes de morir, ha declarado que en momentos en que se hallaba en una casa de la localidad, fué herido, sin saber por quién. En este caso, se trataría de un asesinato.

Otra versión establece que Cuello, en estado de ebriedad, provocó á Garay y se tomaron en pelea á tiros de revólver.

Se agrega que el hecho es una consecuencia de la pasión política, pues el supuesto homicida es opositor.

Rosario, Octubre 20 — En la carpintería de la calle Crespo número 1870, esta madrugada se produjo un principio de incendio.

El fuego fué extinguido por los bomberos.

Se estiman las pérdidas en 500 pesos.

El comercio no está asegurado.

—José Bongiorno, al pretender descender de un tranvía de la línea 5, en Alberdi, fué á dar contra una columna de los cables, y se produjo lastimaduras internas graves.

DESCARRILAMIENTO DE UN TREN

VARIOS CONTUSOS

Rosario, Octubre 20—El tren de pasajeros que salió de ésta á las 3 a. m. y que debía llegar á ésta á las 3.15 p. m., lo hizo con dos horas de atraso debido á haberse descarrilado á seis kilómetros de San Nicolás.

Momentos antes de las 12.30 p. m., había pasado un tren de carga.

De uno de los vagones se cayeron varias vigas de madera, una de las cuales quedó atravesada á la vía.

El maquinista del tren de pasajeros se apercibió del peligro cuando había llegado al sitio en que estaba la viga atravesada y se produjo el descarrilamiento de cuatro coches.

Se dice que han resultado varios contusos.

De San Nicolás fueron enviados auxilios.

DESIGNACION DE COMISARIOS DE PADRON

Rosario, Octubre 20 — El juez federal doctor Puccio y Hensa, designó hoy los siguientes comisarios de padrón, en cumplimiento de la ley número 8180:

Departamento de Rosario, primera sección: titular, doctor Luis A. Vila; suplente, J. Díez de Andino.

Segunda sección: titular, Ovidio Rodríguez; suplente, Martín Almeyda.

Tercera sección: titular, doctor Ricardo Foster; suplente, Enrique Sempé.

Cuarta sección: titular, doctor Juan B. Siburu; suplente, doctor Jorge A. Somosa.

Quinta sección: titular, doctor Julián Paz; suplente, Juan Marull.

Sexta sección: titular, doctor Ciro Echesortu (hijo); suplente, B. Rodrigues de la Torre.

Séptima sección: titular, doctor Julio San Román; suplente, Nicolás del Sel.

Octava sección: titular, doctor Julio Saccone; suplente, Juan F. Danussio.

Novena sección: titular, Arturo Covertón; suplente, doctor Saturnino Albarracín.

Décima sección: titular, Ignacio Granados, suplente, Emilio Moreno.

Departamento de Caseros: titular, Juan L. Morgante; suplente, Agustín Medina.

Departamento de Constitución: titular, Gregorio César Pierro; suplente, Gaspar Rimoldi.

Departamento de General López: titular, Pedro de Zabaleta; suplente, Ernesto de los Santos.

Departamento de Iriondo: titular, Servando Martínez; suplente, José Koller.

Departamento de San Lorenzo: titular, Valentín Zelada; suplente, José Bacigalupi.

Departamento de Belgrano: titular, Felipe Zenn; suplente, Jorge Bothling.

ECOS SOCIALES

Rosario, Octubre 20—Esta noche tuvo lugar en la rotisserie Cifré el banquete ofrecido por un núcleo de socios del Jockey Club y de la Sociedad Rural á los caballeros que toman participación en el primer campeonato argentino de polo, que se lleva á cabo en esta ciudad.

Esta resultó una elocuente demostración de simpatía.

Ofreció el banquete el señor Ramón Lucero y le agradeció en nombre de la Asociación Nacional de Polo, el coronel Oliveira César.

Asistieron los siguientes caballeros: jefe político, Jorge Raúl Rodríguez; coronel de Oliveira César, presidente del Jockey Club, señor Alfredo Roulion; presidente de la Sociedad Rural, señor Juan J. Andino; presidente de la Sociedad Sportiva Rosarina, doctor María Cama, y los señores Modesto J. Cabrera, capitán E. Oliveira César, capitán S. Casares, capitán A. Quiroga, J. Heos, M. Urango, E. Middleton, C. Revoux, C. B. Mac Donald, J. Schfield, Clorindo Mendieta, M. Costa Paz, A. Peña, J. A. M. Traill, R. Traill, H

AGRICULTURA, GANADERIA E INDUSTRIAS

MOVIMIENTO DE LA LANGOSTA

Informaciones oficiales

Según las informaciones suministradas por la inspección general de defensa agrícola, varias mangas de langosta procedentes de la seccional Rafaela y Santa Fe, continúan invadiendo los departamentos San Martín y San Jerónimo.

En la provincia de Entre Ríos, la voladora que invadió el distrito de Santa Elena avanzó hacia el Sudeste y penetró en Racelo y Antelo. Igualmente avanzó en la misma dirección la manga de Paraco y Salta y llegó hasta el distrito Palomar.

Una nueva manga de voladora invadió el ejido de Paraná, y el grueso de la manga de La Paz y San Gustavo se levantó con rumbo al Sudeste.

En Córdoba, el distrito Morteros, departamento San Justo, fué invadido por una manga de langosta procedente del Norte, y la asentada en Capilla del Monte comenzó á desovar. En La Granja, departamento Colón, una manga de voladora comenzó á desovar, lo mismo que la asentada en la pedanía Oratorio, departamento Río Segundo. Por Villa Dolores, departamento San Javier, pasó una manga de voladora con rumbo al Sudeste. Las de Gilda y Laguna Oscura, departamento Río Cuarto, continúan desovando.

En la provincia de Santiago del Estero, en Otumpa, sobre la línea del ferrocarril Central Norte, desova actualmente una manga de voladora.

En el territorio del Chaco, procedente del Oeste, invadió una manga el distrito Las Palmas, y la asentada en Basail, se levantó con rumbo Nordeste.

INSPECCION DE PATATAS EN EL EXTRANJERO

Comunicación de un funcionario argentino

En la dirección general de agricultura se recibió una comunicación del ingeniero Julio J. Bolla, jefe de la comisión enviada recientemente á Europa para inspeccionar las remesas de patatas que se exporten con destino á nuestro país, en la que da cuenta de las gestiones que ha realizado en cumplimiento de su misión.

Inmediatamente de llegar á Francia, el funcionario de referencia instaló las oficinas de inspección en los puertos de Burdeos y el Havre, y poco después otra en el puerto de La Pallice, en la Rochelle.

Con el fin de hacer llegar á conocimiento de los interesados el objeto de su viaje, dice el ingeniero Bolla que hizo insertar comunicaciones en los diarios de mayor circulación y distribuyó los formularios de práctica entre los principales exportadores de patatas, á quienes reunió más tarde con los agentes de las compañías de navegación, para indicarles todo lo referente á la buena estiva y aereación de los cajones destinados al trasporte de los tubérculos. La selección de las patatas se hace á mano, dice el informante, revisando las patatas una por una, y separando las que resulten sospechosas.

Agrega dicho funcionario que visitó la primera exposición de embalajes efectuada en París, cuyos catálogos remitió á la dirección de agricultura. El valor práctico de dicha exposición, dice, puede medirse por las descripciones de cada envase y elementos auxiliares descriptos en los impresos.

Termina por manifestar que el consulado en el Havre, le ha pedido gestione la remisión de un muestrario de productos de nuestro país: cereales, algodón y maderas, especialmente, para darlos á conocer en aquel mercado, que en lo que se refiere á algodones es el más importante de Europa, después del de Liverpool.

CULTIVO DEL MAIZ

Experiencias en la Escuela de Bell Ville

A fin de instruir á los alumnos y suministrar datos precisos á los agricultores de la región, sobre el cultivo metódico y científico del maíz, la escuela de Bell Ville, provincia de Córdoba, ha emprendido una serie de experiencias con maíz amarillo piamontés, cosechado y seleccionado en el mismo establecimiento.

Las condiciones de cultivo de estas investigaciones, fueron las siguientes: Profundidad de las labores: época de la siembra; métodos empleados para la siembra; distancias entre líneas y plantas; trabajos culturales y experiencias comparativas con cuatro variedades.

Respecto á la profundidad de las labores, los resultados obtenidos, con una cantidad de 585 milímetros de lluvia caída durante la experimentación, han puesto de relieve que las profundidades de 25 y 30 centímetros á que se labró el terreno, son las más favorables para el mayor rendimiento del producto.

En esas condiciones se obtuvieron 4.800 kilogramos de maíz por hectárea, con un peso de 74 kilogramos con 400 gramos el hectolitro, contra 2.800 kilogramos con 73, por hectárea, de peso, el hectolitro, en los terrenos labrados sólo á 10 centímetros de profundidad.

Con la misma variedad de maíz y sometido el cultivo á idénticos cuidados, se efectuaron las siembras en las siguientes fechas: 20 de Agosto, 10 y 20 de Septiembre, 20 y 30 de Octubre y 11 de Noviembre.

Todas las siembras fueron hechas á razón de 18 kilogramos de semilla por hectárea, en líneas de 0.65 metros por 0.35 entre las plantas y á una profundidad de 0.07 centímetros.

El resultado obtenido ha sido favorable á la siembra más temprana efectuada en 20 de Agosto, con un rendimiento de 4.800 kilos de maíz en espiga por hectárea y un peso del hectolitro de 75 kilogramos con 470 milímetros de lluvia caída durante la experimentación que terminó el 17 de Febrero. Comparando este resultado con la siembra tardía del 20 de Octubre, resulta que la cosecha de esta última no dá más que 3.000 kilogramos de maíz en espiga por hectárea, con un peso de 73 kilogramos por hectolitro no obstante haber recibido 360 milímetros de agua de lluvia.

La siembra temprana tiene, pues 1.800 kilogramos demás en su favor, con el agregado que el terreno quedó listo después del 17 de Febrero para las labores de otoño que se quisieran emprender.

En cuanto á la profundidad de la siembra se ensayó en seis canteros, á profundidades de 0.03, 0.06, 0.05, 0.08 y 0.10 centímetros, con la misma clase de maíz y á razón de 18 kilómetros por hectárea, en líneas esparcidas de 65 por 35 centímetros.

Sembradas el 18 de Septiembre con una cantidad de agua de lluvia recibida de 537.5 milímetros, se ha comprobado que el mayor rendimiento ha sido producido por las semillas enterradas á m. 0.08, cubiertas con 4 centímetros de tierra.

El rendimiento ha sido de 5.940 kilogramos de maíz en espiga por hectárea con un peso del hectolitro de kilogramos 75:600 contra 5.600 kilogramos y un peso de 75 kilogramos 200 gramos del hectolitro en las semillas enterradas á m. 0.03.

Las distancias entre las líneas y entre las plantas, tomadas como base de experimentación, fueron las siguientes: 0.50 por 0.25; 0.60 por 0.30; 0.65 por 0.35; 0.70 por 0.35; 0.75 por 0.30, y 0.80 por 0.40.

Las distancias 0.70 por 0.35 y 0.75 por 0.30, respectivamente, han dado el mayor rendimiento con 4.900 y 4.820 kilogramos de maíz en espiga por hectárea con un peso de 74 kilogramos el hectolitro, habiendo recibido durante el período de experiencia 518 mm. de agua pluvial.

Comparado este resultado con la menor distancia de m. 0.50 por 0.25, vemos que en este caso el rendimiento de maíz en espiga no alcanza más que á 4.750 kilogramos por hectolitro.

A fin de comprobar cuáles son los trabajos culturales (carpidas y aporcamientos) más aptos para la producción, se sembraron el 30 de Octubre cinco parcelas de tierra con la misma semilla de maíz piamontés seleccionada, á razón de 18 kilogramos por hectáreas y entre líneas de 0.65 por 0.35.

El mayor rendimiento de 5.360 kilogramos de maíz en espiga por hectárea, se obtuvo en la sementera que recibió una carpida á 0.10 y un aporcamiento á 0.15 centímetros.

Comparado este resultado con la parcela que no recibió trabajo cultural alguno, vemos, dice la dirección de la escuela de Bell Ville, que ésta no produjo más que 2.100 kilogramos de maíz en espiga por hectárea, ó sea 760 kilogramos menos.

Entre los maíces experimentados se tomaron el "diente de caballo", el "morocho", "amarillo" y "cincuentino" con el fin de investigar cuál daría mayor rendimiento en la región. Sin arribar á conclusiones definitivas, agrega la dirección del establecimiento mencionado, que serán obtenidas con lo que sancione la experiencia de años consecutivos, el que dió mayor rendimiento fué el tipo "morocho", con 4.500 kilogramos por hectárea.

PERIODISMO

LA DEFENSA. — Apareció el número 219 de este órgano oficial de la Liga de Almaceneros Minoristas y Anexos; que dirige el señor José A. García.

DEPORTES

CARRERAS DE CABALLOS

HIPODROMO ARGENTINO

HANDICAPS

En los handicaps de las reuniones del domingo 26 del corriente, y sábado 1.° de Noviembre (feriado), se hizo ayer la siguiente asignación de pesos:

Premio "Dmitr Adam", 1.600 metros—Flying Star 58, La Nenita 53, Pipita 50, La Gatita 48, Churita 48, Tea 46, Mariposita 45, Red 45, Liberty 44, Chaflonia 44, Maleza 42, Viña 42, Jocosa 40, Borriquita 42.

Premio "Miss Palmer", 1.600 metros—Trifle 62, Tirteo 59, Flying Star 58, Last Reason 56, Rodil 56, Fantoche 55, Fox 54, Escliete 51, Chito 51, Pipita 50, Cordon Vert 43.

Premio "Tilimuqui", 2.500 metros—Mouchette 62, Charming 63, Bijou Royal 55, Dominguito 54, Spark 53, Juez de Paz 52, Afilador II 52, Franciico 51, Siete Bravo 51, Tirteo 51, Poor Jack 50, Bambache 50, Mojinete 49, Pommard 48, La Nenita 48.

Sábado 1.° de Noviembre

Premio "Donnatienne", 2.500 metros—Balboa 60, Afilador II 56, Pommard 50, Cataclismo II 50, Buruguyá 48, Chito 47, Fleuret 45

Premio "Enérgica", 1.600 metros — Flying Star 58, Normando 58, Last Reason 56, Rodil 56, Estiloto 51, Pipita 50, Cordon Vert 43.

Premio "Indiecita", 3.000 metros — Balboa 62, Dominguito 60, Jues de Paz 58, Olaf 56, Pommard 52, Poor Jack 50, Chochita 50.

VARIAS NOTICIAS

En el turf y sobre todo entre los grandes propietarios de studs, no ha existido la costumbre de hacer donativos de carácter simpático y dignos de encomio toda vez que han tenido la fortuna de salir ganancioses sus pensionistas en las grandes pruebas clásicas.

A raíz del fallecimiento del cuidador Eduardo Martínez, el propietario de la escurie d le el extinto dirigía, señor Diego de Alvear, donó la cantidad de pesos 10.000, importe del premio clásico que al día siguiente de aquel suceso ganara Aldeano, á la viuda é hijos del extinto.

Ha pocos días é instantes después de resultar vencedora la yegua Mouchette del "Gran Premio de Honor", su propietario, el sportsman Francisco E. Anaya, hizo entrega de la suma de pesos 2.000 con destino á las víctimas de las inundaciones.

Este acto de filantropía ha repercutido, y ayer, el feliz propietario de Primicio señor José Mera, quien, como hemos dicho, es un comerciante del bajo de Belgrano, nos manifestó que en el día de hoy hará los siguientes donativos:

Al Patronato de la Infancia, pesos 1.000.

Al Círculo de la Prensa, pesos 1.000.

El cuidador de Primicio, Agustín Jauregui, hará un donativo de pesos 1.000 á la sociedad de socorros mutuos entre jockeys, cuidadores y personal de studs.

—El stud á que pertenece Primicio debe su nombre de Alcalá á que su propietario nació en una casa de la calle de la misma denominación en la ciudad de Madrid.

—Sabemos que muchos cabalistas apostaron á Primicio por llevar en el programa el número 1, ser él el primero en salir á la pista en el desfile preliminar, y luego también primero en la cancha para formar con sus contendores frente á la tribuna de los socios.

—El cuidador Enrique J. Rodríguez se ha hecho cargo de los pensionistas de la scurie Zamora.

—Tournoel se ha sentido de un remo delantero.

—Peso que corresponde á los animales inscriptos en el premio "Chivalroue", carrera en 1.700 metros á disputarse el domingo próximo:

Infernal 59 kilos, Sixto 59, Button Hole 57, Cordon Vert 57, Bloc 56, Minero 56, Pig 56, Mochorro 55, Mema 54, Yankee Girl II 53, Dédalo 52, Nikel 52, Bilen 52, Washington Salvador 52, Falso 50, Phidias 50, Saint Lô 50, Volá! 50.

—El caballo Oxígeno, que ha disputado carreras de vallas, será retirado del "training".

ANIMALES DE CARRERA

HARAS CHAPADMALAL

En el tattersall del Hipódromo Argentino, los martilleros A. Bullrich y Cía., procedieron ayer á la venta de los productos hijos de Pincheira (éste nacido en 1905 é hijo de Kendal y Corrie Dhu), procedente del haras Chapadmalal, del señor Miguel A. Martínez de Hoz.

Precios obtenidos:

Gay-Boy, zaino, nacido el 15 de Octubre, por Pincheira y Megara por Stiletto: al stud Los Maquis, en pesos 2.700.

Lo Penseré, doradillo, 13 de Diciembre, por Pincheira y La Scala por Fame: al señor A. Calastrema (en comisión), en $ 2.200.

Renoval, zaino colorado, 29 de Octubre, por Pincheira y Meipómenes por Jettatore; al stud Provincial, en pesos 1.500.

Grivoise, zaina, 11 de Noviembre, por Pincheira y Gaditana por Stiletto: al cuidador Antonio Salvo (en comisión), en pesos 2.500.

Miss Cherry, zaina, 13 de Octubre, por Pincheira y Lady Cherry por Balcarce: al señor Paul Maury, en pesos 1.100.

Maciega, colorada, 16 de Septiembre, por Pincheira y Gladiadora por Jettatore; al cuidador Aurelio Lugo, en pesos 1.000.

HARAS VIRGINIA

Los mismos martilleros vendieron algunos productos por surprenant. Polas y Griffón, nacidos en el haras Virginia, de Córdoba, propiedad del doctor Felipe Crespo.

Perosi 53|64, alazán, 6 de Agosto, por Polas y Miss Ketty por Saturno; al señor Mariano Alejandro, en $ 1.600.

Sudeste, zaino, 17 de Septiembre, por Surprenant y Edina; al cuidador Anacleto Galimberti, en $ 1.300.

Ganadora II, alazana, 18 de Noviembre, por Griffón y Sabina por Stone Cross; al cuidador Francisco Liceri (en comisión), en $ 1.500.

DE OTRAS PROCEDENCIAS

Del haras La Tomasa, Díez Folde, por Ormo y Agostina; al señor Antonio Crespo, en $ 600.

Del stud Los Quebrachos, fueron presentados los animales de 3 años, Jorge San y Tattersall, pero fueron retirados del "ring" por falta de interesados.

FOOTBALL

FEDERACION UNIVERSITARIA PARTIDO PARA HOY

Ingeniería contra Medicina — Este partido, correspondiente al campeonato universitario que se disputa bajo la dirección de la Federación Argentina de Football, se jugará esta tarde, á las 2.30, en el field del Club de Gimnasia y Esgrima, en Palermo.

Los bandos estarán así formados:

Ingeniería: J. J. Rithner; R. González Escarrá y A. Aprais; A. Olivari, J. Ayala y A. Bonnesserre; M. Garat, E. Bontempo, A. Piaggio (capitán), J. Rossi y M. Caminal; suplentes, A. Rumbado, M. Baralis, H. Saguetume y B. Moare.

Medicina: De la Barrera; Molfino y Del Moro; Sallner, Ivanissevich y Ramón J. Hirche, Medone, Antequeda, Márquez y Vértiz; suplentes, Papeyra, Otero, Labitte y Pawlowsky.

MANCHESTER UNITED

Los socios del club Manchester United se reunirán mañana, á las 8.30 de la noche, en asamblea general extraordinaria, en uno de los salones de actos públicos de este diario.

LAWN TENNIS

BUENOS AIRES LAWN TENNIS CLUB

CAMPEONATO DE PRIMAVERA

Los partidos de lawn tennis correspondientes á la segunda rueda del torneo de primavera organizado por el Buenos Aires Lawn Tennis Club, terminaron su desarrollo en los días sábado y domingo próximo pasados, en las canchas del club.

En general los partidos resultaron buenos en su técnica; pero los que más llamaron la atención de los aficionados fueron el disputado entre la señorita Holtum con W. S. Mac Hardy, contra la señorita Knight con L. H. Knight, correspondiente al campeonato de parejas.

Este partido se definió con el triunfo de estos últimos, después de una lucha que duró cerca de dos horas.

El partido jugado entre las señoritas Thompson y Raynes en contra de las señoritas Costanza Bunge y Laura Hernández, demostró el equilibrio del mismo, pues los dos primeros juegos fueron ganados por una y otra parte con el resultado igual de 7-5, y el tercero y definitivo terminó con 6 juegos contra 4, y el partido con el triunfo de las señoritas Thompson y Raynes.

En el concurso de parejas con handicap se observa una de competidores noveles que hasta ahora ha vencido á todos los contrarios; nos referimos á la formada por la señorita Arias y el joven Lignieres.

Este caso nos conduce á anotar que para progresar rápidamente en ese deporte no es menester muchos meses de entrenamiento, sino dedicarle atención y entusiasmo.

Publicamos á continuación los resultados generales:

Campeonato de señoras: señorita Mac Kenyie vence á la señora Mohr Bell, 6-0, 6-4.

Campeonato de caballeros: H. B. Knight vence á D. E. Corboni, 6-2, 6-1, 4-6, 6-1.

L. H. Knight vence á E. Norman, 6-3, 7-5, 1-0, ret.

Campeonato de parejas: señora de Goldsmid y D. E. Cerboni vencen á la señora y señor Spanton, 6-3, 8-10, 0-6, 6-4, 6-0.

Señora Brookhouse y H. Prescott vence á la señorita de Sastre y R. A. Perú, 6-2, 6-1, 6-4.

Señorita Knight y L. H. Knight vencen á la señorita Holtums y W. S. Mac Hardy, 9-7, 2-10, 7-5, 4-6, 6-4.

Señorita Mades y H. B. Knight vencen á la señorita M. C. Goñi y F. E. Elortondo, 6-1, 6-3, 6-2.

Señorita Mac Kenzie y R. O. Steward vencen á la señorita Dodds y G. Jenkins, 6-1, 6-0, 6-2.

Concurso de dobles (señoras): señorita Thompson y señorita Raynes vencen á la señorita C. Bunge y señorita Hernández, 7-5, 5-7, 6-4.

Concurso de singles (señoras): señorita S. Goñi vence á la señorita M. A. Dodds, 6-1, 6-2.

Señorita Thompson vence á la señorita Bunge, 7-5, 6-3.

Señorita Raynes vence á la señorita Mac Kenzie, 6-2, 6-4.

Concurso de singles (caballeros): G. W. Spanton vence á H. Hewson, 6-3, 8-6, 6-2.

F. Elortondo vence á O. Belgrano, 6-7, 6-2, 6-4.

R. Millet vence á J. Jenkins, 6-2, 8-6, 6-2.

H. B. Knight vence á S. Parry, 7-5, 6-4.

H. Woodgate vence á Elortondo, 6-2, 6-2.

Concurso de dobles (caballeros): Mc. Causland y Mc. Causland vencen á Basavilbaso y Rub, 6-1, 6-1.

H. B. Knight y R. Jacobs vencen á L. H. Knight y F. Elortondo, 7-5, 2-6, 6-1.

R. Gowland y W. Mac Kinlay vencen á H. Woodgate y A. Turner, 6-3, 6-4.

Lester y Hewson vencen á Laughan K. y Lignieres, 6-2, 6-0.

Concurso de parejas: señorita M. C. Goñi y W. Mc. Hardy vencen á la señorita Simons y Mc. Causland, 6-6, 6-3.

Señorita Schindler y R. A. Perú vencen á la señora y señor Spanton, 6-1, 8-6, 6-4.

Señorita Arias y Lignieres vencen á la señora Mohr Bell y Tuglis, 6-2, 6-0.

Señorita M. C. Goñi y Mc. Hardy vencen á la señorita Competon y Howson, 6-2, 8-6, 6-4.

TORNEO AMERICANO

El 2 de Noviembre próximo se realizará en el Club Atlético de San Isidro, un torneo americano de lawn tennis, para socios "singles", pudiendo obtenerse los boletos de inscripción en casa del señor J. J. Hudson, calle Tucumán 727; Jorge Brown, calle Bartolomé Mitre 835, y en San Isidro, en el local del club, casa de J. J. Morgan, calle Ituzaingó 258, hasta el 28 del corriente, día en se clausurará la inscripción.

TIRO AL BLANCO

TIRO FEDERAL DE SAN CARLOS

Damos á continuación los resultados del concurso de tiro al blanco realizado en el "stand" que el Tiro Federal de San Carlos, posee en esa localidad de la provincia de Santa Fe, los días 5, 10 y 11 del corriente y los del campeonato "Gran Copa de Honor", realizado en el mismo "stand" el día 13 del mes en curso:

Blanco "Por la Patria" — (Primera categoría 300 metros — Primero Juan J. Sejas, 74 puntos; segundo Juan Papis 71 puntos; tercero, J. Bernardo Piccón, 69 puntos; cuarto Alej Schudel, 65 puntos.

Segunda categoría, 200 metros — Primero Celestino Giacossa, 87 puntos; segundo, Domingo Azzario, 86; tercero Eliseo Bertinat, 82; cuarto Carlos Sollermann, 81.

Tercera categoría 100 metros — Primero Juan Gunsiger, 52 puntos; segundo Carlos Biedermann, 52; tercero, E. Degiorgis, 48; cuarto, Juan Bertinat, 44.

Corresponden á estos tiradores medallas y diplomas que serán otorgados por la dirección general de Tiro y Gimnasia.

Blanco "República Argentina" — Primero Celso de la Casa Romang, 257 puntos, medalla de oro; segundo Juan Serrot, Rosario, 248, un billete de 50 pesos; tercero Cristian Ramseyer, Romang, 236, un regulador pared; cuarto M. Roeschlin, Felicia, 243, reloj mesa con tintero; quinto, Rodolfo Furrer, Romang, 236, frutera electro-plata; sexto, David Davies, Alejandra, 236, un estuche 12 cuchillos; séptimo, Ricardo Davies, Alejandra, 226, un trabajo: octavo, Federico Klengl, San Carlos, 216, un alfiler oro.

Blanco "Suiza" — Primero José Flury, San Carlos, 454 puntos; cinco argentinos oro; segundo Ricardo Davies, Alejandra, 453, un par estatuas bronce, tercero Juan Ramseyer, Romang, 242, un reloj bandilla Zhenit; cuarto Guillermo Rontemann, San Carlos, 473, un regulador pared; quinto, F. Bracamonte, Rosario, 472, un estuche 1|2 docena cuenaritas; sexto, H. Lubini, Rosario, 470, una panera; séptimo Bruno Roeschlin, Felicia, 468, una bizcochera; octavo, Rodolfo Furrer, Romang, 468, un revólver con funda.

Blanco "San Carlos" — Primero Juan Popis, Rosario, 2360 puntos, 5 argentinos oro; segundo Nicolás Schneider, Esperanza, 2500, copa premio Wesstein; tercero Enrique Volkart, San Carlos, 2280, tres esterlinas; cuarto Luis Meroi, Rosario, 2280, un reloj y un argentino; quinto, M. Roeschlin, Felicia, 2270, un despertador bronce; quinto, Celso de la Casa, Romang, 2260, dos estatuas.

Blanco "Santa Fe" — (Estímulo)—Primero Carlos J. Schopp, Belgrano, 195 puntos, tres argentinos oro; segundo Ernesto Reutemann, San Carlos, 174, un cofre para alhajas; tercero Eliseo Bertinat, San Carlos, 163, un juego formones; cuarto, Alberto Bondino, Gessler, 162, un antojo teatro; quinto Juan Bertinat (hijo), San Carlos, 160, un estuche 12 pocillos; sexto, Pablo Baric, Armstrong, 147, un regulador.

Blanco "Patria" — Primero Santiago Hernández, Santa Fe, 5 banderas, 152 puntos, copa metal; segundo J. Bracamonte, Rosario, 5 banderas 149; medalla de oro; tercero, Juan J. Sejas, Santa Fe, 4 banderas, 139, regulador pared; cuarto Emilio Pfirter, Gessler, 4 banderas, 68, una manta; quinto Celso de la Casa, Romang, 4 banderas, 58, prensa copiar; sexto Enrique Volkart, San Carlos, 3 banderas, 80, mantequera metal; séptimo, Nicolás Schneider, Esperanza, 3 banderas, 70, cortaplumas; medalla de plata por haber obtenido 3 y 3 banderas, señores Guillermo Reutemann, Miguel E. Vassalli, César A. Borras, J. Bernardo Piccón, Rodolfo Bosso, Juan Serrot, Alberto Sager, Carlos Dobler, José Flury, David Davies, Casimiro Gay, Ernesto Bürki, F. Vignole, Roberto Opuler y Meimano Zenelusen, primer punto céntrico, 49, E. Volkar, un argentino; segundo, 48, Rodolfo Bosso, medalla de plata.

Blanco "Corpnel Munitia" — Revólver) — Primero Juan J. Sejas, Santa Fe, 973 puntos, tres argentinos oro; segundo Carlos Dobler, Esperanza, 256, un juego tocador; tercero Juan Stratta, Gessler, 237, un revólver; cuarto, E. Burki, Carcarañá, 234, un reloj bolsillo; quinto, Celestino Del-Cás, Gessler, 232, bombonera cristal.

XI Campeonato "Copa de Honor" — Primero Tiro Federal Argentino, Felicia, 3502 puntos; segundo Tiro Federal Argentino, Rosario, 3284; tercero, Tiro Federal Argentino, Romang, 3060, cuarto, Tiro Federal Argentino, San Carlos, 3041; quinto, Tiro Federal Argentino, Esperanza, 3009; sexto, Tiro Federal Argentino, santa Fe 3244; séptimo, Tiro Federal Argentino, Reconquista, 3773; octavo, Tiro Federal Suizo, Rosario, 3680; noveno, Tiro Federal Argentino, Alejandra, 3334; décimo, Tiro Federal Argentino, San Jerónimo, cuarto distrito, 3228; undécimo, Tiro Federal Argentino, Carcarañá, 3123; duodécimo, Tiro Federal Argentino, Colonia Ella, 4510:13, Tiro Federal Argentino, San Jerónimo, quinto distrito, 4203 puntos.

REGATAS

REGATAS INTERNACIONALES

El 11 de Noviembre próximo, en el río Luján, aguas arriba, con punto terminal frente al Tigre Hotel, se disputarán las regatas internacionales anuales del Tigre.

La comisión organizadora ha dispuesto que el producto de la fiesta se destine á beneficio de la flotilla aeronaval.

El programa es el siguiente:

Primera carrera—Premio Copa de América, distancia 2.500 metros. En botes shell de cuatro remos largos, con timonel, abierto á todo remero.

Segunda carrera—Premio Buenos Aires Rowing Club, distancia 1.500 metros. En botes shell de dos pares de remos cortos, sin timonel, abierto á todo remero.

Tercera carrera—Premio F. C. Central Argentino, distancia 1.500 metros. Juniors fours A. En botes shell de 4 remos largos, con timonel, para juniors.

Cuarta carrera—Premio Club Canottieri Italiani, distancia 1.500 metros. Juniors fours B. En botes shell de 4 remos largos, con timonel. Para remeros juniors que no hayan ganado en carreras de Marzo en esta categoría y no corran el premio F. C. Central Argentino.

Quinta carrera—Premio Tigre Boat Club, distancia 1.500 metros. En botes shell de un par de remos cortos, abierto á todo remero.

Sexta carrera—Premio Ruder Verein Teutonia, distancia 1.500 metros. En botes shell de dos remos largos, sin timonel, abierto á todo remero.

Séptima carrera—Premio Compañías de Seguros, distancia 1.000 metros. En botes shell de un par de remos cortos, para juniors.

Octava carrera—Premio Copa Mihanovich, distancia 2.000 metros. En botes shell de ocho remos largos, con timonel, para juniors.

Novena carrera—Premio Club de Regatas La Marina, distancia 1.000 metros. En botes inrigged de cuatro remos largos, con timonel, para novicios.

Décima carrera—Premio Rey de Italia, distancia 2.500 metros. En botes shell de ocho remos largos, con timonel, abierto á todo remero.

Undécima carrera—Premio Ministro de Marina, distancia 1.500 metros. En botes de buques de guerra, limitados á doce remeros.

En todas estas pruebas regirá el reglamento de la Unión de Remeros aficionados del Río de la Plata.

Las entradas con la especificación del peso de los tripulantes deberán ser hechas por escrito por el capitán de los respectivos clubs, al secretario honorario de la comisión organizadora, señor E. H. Sanguinetti, Chacabuco 78, hasta el 24 del corriente, á las 12 del día.

La primera regata se largará á las 3 de la tarde.

TRIBUNALES

EL CRIMEN "DE LA CARBONERIA"

Absolución definitiva de los procesados

Falló la cámara de lo criminal y correccional la causa seguida contra Luis Vázquez ó Luis Deportes ó Juan Carlos Parravicini ó Juan Vázquez ó Romano ó Antonio Flores ó Felipe Díaz ó Roque Alvarez ó Saverio Anacasis (a) El Zurdo, Pedro Clérico ó Juan Martínez ó Pedro Jiménez ó Jorge Pedro Clerice ó Juan Navarro y Juan Monti ó Francisco Conca ó Juan Garay ó Juan Díaz ó Moretti (a) Zapatero, por homicidio y robo.

El crimen que dio lugar á este proceso tuvo en su época gran resonancia, y ha de recordarse seguramente que la víctima fué el carbonero Juan Ballaco, muerto en la habitación que ocupaba en la calle Anchorena número 983, en la madrugada del día 22 de Marzo de 1910. Fué el robo, móvil del crimen.

La sentencia condenatoria que dictó el juez de primera instancia, ha sido revocada por la mayoría de la cámara, constituída por los doctores Luco, Seeber y Villafañe. El primero de éstos analiza en un extenso fallo todas las pruebas de cargo y de descargo acumuladas en la causa, y dice que las primeras no pueden fundar una sentencia condenatoria. Los doctores Seeber y Villafañe adhirieron á esta opinión.

La minoría la constituyeron los doctores González Roura y Frías, quienes emitieron votos largamente fundados, sosteniendo que Vázquez debía ser considerado como el homicida y Monti y Clerice como autores de la tentativa de robo.

Inmediatamente de suscripta la sentencia, los detenidos fueron puestos en libertad.

LA CONSTRUCCION DE LA CARCEL DEL NEUQUEN

Demanda contra la Nación

El juez federal doctor Anchorena, por la secretaría del escribano Amaya, pronunció sentencia ayer en el juicio promovido por la firma Peilerin y compañía contra el gobierno nacional, por cobro de la suma de 42.348 pesos, procedente del contrato de construcción de la cárcel del Neuquén.

Del análisis de la prueba, dice el juez en su sentencia, resulta que los constructores terminaron la obra en el plazo señalado. Diciembre de 1909; que el gobierno otorgo el certificado final en Septiembre de 1910; que ocupó el edificio en Abril de 1911, y que se niega á pagar los saldos que adeuda, desconociendo lás bases de la licitación, las cuales sólo le permiten retener esos fondos hasta la ocupación definitiva de la obra, que tendría lugar seis meses después de su completa terminación. Todo lo cual no impide que en Agosto de 1911 el gobierno ordene una investigación, enviando al Neuquén un arquitecto, quien presenta un informe que constituye una prueba á " posteriori", realizada después del vencimiento de los seis meses y sin fiscalización alguna de la parte contraria.

En esta situación, agrega el juez, sería preciso investigar cuál de los dos representantes del gobierno expresa la verdad; el que inspeccionó los trabajos y dió los certificados á los constructores, ó el enviado á último momento para que hiciera el informe que serviría de prueba en descargo.

El fiscal no ha observado la prueba producida por los actores reconociendo así su perfecta legitimidad, de acuerdo con el contrato, que según el artículo 1197 es la ley de las partes, y se ha esforzado en sostener el rechazo de la demanda, fundándose en una prueba desprovista de todo valor legal, olvidando el principio de que nadie puede hacerse expresamente una prueba á su favor.

Finalmente, observa el juez, que de los testimonios solicitados al Ministerio de Obras Públicas se advierte el agregado de una nota al último certificado, que no tiene el original, como también una planilla formulada en ese departamento, con fecha posterior, que no ha debido ser enviada al juzgado.

Encontrando, pues, justificada la demanda promovida por los actores, quienes preyiamente gestionaron en vano ante el gobierno el reconocimiento del crédito de que se trata, declara el juez que el demandado debe pagar los 42.348 pesos con intereses y costas.

CONVOCATORIAS Y QUIEBRAS

Juan Grimau y Compañía, razón social establecida en la calle Santa Adelaida 454, con fábrica de velas, perfumes y demás artículos del ramo, constituída por los socios Juan Grimau y Laureano Nouche, como solidarios, y Manuel Viale como comanditario, se presentó ante el juzgado del doctor Avellaneda, secretaría del doctor Tobal, para pedir convocatoria de acreedores.

Del balance presentado se desprende un activo de 462,647.41 pesos, compuesto como sigue:

Mercaderías generales, 207,014.34 pesos; maquinarias y útiles 29,281.24; existencias en almacén 82,077.60; artículos de perfumería, 3,464.47; acciones cooperativa telefónica, 100; envases, 23.40; instalaciones retiradas de un negocio de la calle Esmeralda 3,469.06; mercaderías en liquidación del mismo, 6,194.65; obligaciones á cobrar 3,372.22; deudores en cuenta corriente 37,647.35; ídem morosos 3,667.78; caja 165.82; bienes propios de Grimau en las calles Santa Adelaida 454 y San Antonio 453, 140,000 pesos. El pasivo suma 272,809.41 pesos.

—Antonio Zanotti, constructor, domiciliado en la calle Carabobo 445, se presentó ante el juzgado del doctor Avellaneda, secretaría del doctor Tobal, para pedir convocatoria de acreedores.

Acompañó un balance del que se desprende el siguiente activo:

Deudores 13,054 pesos; mitades proindivisas en las propiedades situadas en la calle Carabobo 443, en Necochea y en la esquina de las calles Mendoza y Holmberg 47,500 pesos; pagarés descontados, 4,500 pesos. El pasivo suma 74,710.30 pesos.

—Miguel José, comerciante ambulante, domiciliado en la calle Almagro 1766, fué declarado en estado de quiebra por el juez doctor Alberto Estrada, con la actuación de la secretaría del doctor García Calvo, á petición de Abrevaya Hermanos y otros acreedores.

Resultó inoculado el contador señor Eduardo H. Sanguinetti.

—La junta de los acreedores de Lino Graglia, fué señalada por el juez doctor Juan B. Estrada para el 28 del corriente, á las 3 p. m.

—En el juicio de la convocatoria de Altini Hermanos, el juez doctor Martín y Herrera designó síndico á Casimiro Gómez.

—La junta de verificación de créditos de la convocatoria de Francisco Cerminaro, fué postergada por el juez doctor Martín y Herrera, para el 8 del entrante Noviembre, á petición del contador Amadeo Manzoni.

Prescripción liberatoria

El juez federal doctor Arias, por la secretaría del doctor Gómez Molina, en sentencia pronunciada ayer, rechazó, con costas, la demanda promovida por la firma Luis y Huser contra el gobierno de la Nación, sobre indemnización de los daños y perjuicios emergentes de la clausura de una destilería de alcoholes perteneciente á los actores.

Funda el juez su resolución en el hecho de haberse operado á favor del gobierno la prescripción liberatoria invocada por el fiscal.

Extradición concedida

La Suprema Corte Nacional ha dictado resolución en la solicitud formulada por el ministro plenipotenciario de Suiza, sobre extradición de los esposos Emilio G. Fischer y Catalina Engel, llegados á esta capital en el vapor "Sierra Nevada", el 3 de Febrero del año corriente.

Dichos esposos se encuentran procesados en el cantón de San Gallo, por el delito de estafa, consistente en haber obtenido de distintas personas hasta la suma de diez mil francos, con la obligación de devolverles dies veces más una vez cobrada una herencia que debían recibir de veinte millones de francos, hecho que era falso.

La Corte resuelve confirmar en todas sus partes la sentencia dictada por el juez federal doctor Jantus, que concedía la extradición solicitada, de acuerdo con el tratado celebrado entre Suiza y esta República, en el año de 1906.

Sentencia comercial

El juez de comercio doctor Martín y Herrera, con la actuación de la secretaría del doctor Britos, falló ayer el juicio seguido por la sociedad anónima La Productora Americana contra Julián Espinosa, sobre integración de acciones.

El fallo condena al demandado á pagar la suma de 602.50 pesos, con intereses y costas.

Causas criminales

El fiscal doctor Valdez, ha presentado su acusación en el proceso seguido á Luis Venturino y Jacinto Viola, acusados de homicidio en la persona de Miguel Martínez Fernández, hecho que ocurrió el 6 de Septiembre del corriente año en la casa de la calle Campana 275.

Por estar demostrada la culpabilidad de los acusados, solicita seis años y medio de penitenciaría para cada uno.

—Ha presentado su acusación el fiscal doctor Lynch, en las causas seguidas á Rafael Dicenso y Juan Micarini, acusados de hurto con abuso de confianza; solicita la pena de dos años y tres meses de penitenciaría.

—Para José Delapuerta, acusado de defraudaciones reiteradas, solicitó el mismo magistrado tres años de prisión.

—El juez del crimen doctor Martínez ha resuelto el proceso seguido á José Tiessi y Atilio Ghezzi, acusados de hurto; impone al primero cinco años de penitenciaría, cuatro años y tres meses al segundo, y cuatro años y cinco meses de igual pena á Nicolás Ventimiglia, complicado en la misma causa.

—El fiscal doctor Coll, despachó la causa seguida á Alfredo H. Desolovich, acusado de defraudación; solicita la pena de seis años de penitenciaría.

—El juez del crimen doctor Serú ha resuelto el proceso seguido á Vicente Lapellegrina, acusado de tentativa de estafa.

La sentencia absuelve de culpa y cargo al procesado.

Juicios de expropiación

En su acuerdo último la Cámara Federal de Apelaciones resolvió los siguientes juicios de expropiación, promovidos por la dirección de ob

...Clavadavia y esca-
...Independencia:
...el Infanta Isabel de Borbón,
...Septiembre, 6 de Octubre.
...con fechas hasta
...Agurain, con fe-
...Octubre.
...Italia, con fechas hasta
...Octubre.
...Giorgio, con fechas
...de Octubre.
...el Cavour, con fechas has-
...de Octubre.
...Highland Pride, con fechas
...3 de Octubre.
...el Sierra Nevada, con fe-
...hasta el 6 de Octubre.

DE NUEVA YORK

...el vapor Vandyck, con fechas
...6 del corriente.

Comunicaciones telegráficas

Las internas del Telégrafo de la
...ación y sus conexiones con el exte-
...con la sola excepción de la de
...olivia—interrumpida entre Supacha
...Purina—funcionan con regulari-
...dad.

Vapores en radio

Con la estación Cerrito (Montevi-
...eo), comunican los siguientes vapo-
...res:

"Zealandia", "Araucanya", "Ortegal", "Cavour", "Duma", "Regina Elena", "Plata" y "Negada".

Nueva oficina telegráfica en Bolivia

La administración boliviana ha
...brado al servicio público la nueva
...ficina telegráfica que instaló en Cha-
...ual, departamento de Potosí.

Altura de los ríos

Paraná: 1.86 en Corrientes, 0.18 en
...Rosario.

Uruguay: 3.96 en Uruguay, 5.26 en
...Colón, 1.80 en Gualeguaychú.

Limay: 3.86 en Bariloche, 3.25 en
...Paso Limay, 3.25 en Paso de los In-
...dios, 3.96 en Choele Choel, 2.14 en
...Neuquén.

Demostración

El jueves próximo se realizará en
...el local del Círculo Central de Obre-
...ros una demostración en honor del
...señor Pedro Tell, que consistirá en
...una velada literaria á la que se han
...adherido numerosas personas.

Las tarjetas correspondientes de-
...berán ser retiradas hoy en el local de
...la Caja Social Argentina Alsina 552.

Oficina telefónica de la estación

Constitución

Por decreto del Ministerio del In-
...terior, es ha autorizado á la compa-
...ñía Unión Telefónica, para establecer
...una oficina de servicio público en la
...estación Constitución, siempre que la
...empresa del ferrocarril del Sud lo
...permita.

BOLSA, BANCA Y COMERCIO

OPERACIONES DE AYER

El valor de $ 100 oro en la Caja de
...conversión, es de $ 227.27 papel.

Billetes argentinos (5 pesos oro) valen . . . . . $ 11.36 papel
1 peso papel . . . . . " 0.44 oro
1 libra esterlina (5.04 pesos oro) . . . . . " 11.45 papel
1 moneda de 20 francos (3.86 oro) . . . . . " 9.00 "
1 alfonsino ($ 5 oro) . . . . . " 11.36 "
100 liras ($ 20 oro) . . . . . " 45.45 "
100 marcos ($4.70 pesos oro) . . . . . " 56.13 "

OPERACIONES DE TITULOS

Fueron ayer de bastante animación
...movimiento importante las ruedas de
...Bolsa, por la abundante demanda
...que existieron diversos papeles.

Las cotizaciones estuvieron muy fir-
...mes y experimentaron diversos repun-
...tes de consideración, exceptuando las
...acciones comunes del ferrocarril del Sud, que cotizaron al corriente general del mercado, se mantuvieron á tipos en baja.

La cédula argentina que tuvo un
...total de operaciones de $ 1.298.000, su-
...bió 20 centavos, de 27 á 27.20.

La serie E subió 30 centavos, de 92
...á 92.30. El 4 por ciento argentino de
...1888 subió 1 punto, de 93 á 94. El 6
...por ciento de las obligaciones del
...Banco Hipotecario, bajó 50 centavos,
...de 98.50-5.16-Buenos y 1/2 por ciento de
...la ciudad, Provincia de Buenos Aires,
...bajó 10 centavos, de 96 á 95.90. Las
...acciones del Banco Francés, bajaron
...un punto, de 118 á 117. Las acciones
...preferidas de la Destilería Germania,
...subieron 1 punto, de 100 á 101. Las
...acciones de La Ibero Platense bajaron
...1 punto, de 20 á 19. Las acciones de la
...empresa Catalinas, subieron 40 centa-
...vos, de 10.80 á 11.20. Los certificados
...de 20 por ciento del Banco de Galicia
...subieron 50 centavos, de 40 á 40.50.
...Los certificados de 50 por ciento del
...Banco El Hogar Argentino, bajaron 1
...punto, de 166 á 165, y las obligaciones
...de 5 por ciento del mismo Banco su-
...bieron 1 punto, de 107 á 108.

Cerraron sin modificación de precio:
...el 5 % oro, los bonos municipales de pa-
...vimentación, servicio semestral, á 89,
...el 4 por ciento de 2ª serie de la deuda
...consolidada de la provincia de Buenos
...Aires, á 95; las acciones del Banco de
...Galicia, á 38, las acciones del Banco
...Popular Argentino.

PRIMERA RUEDA

Cédula argentina, contado, $ 5.000
...á 87.35; 63.000 á 87.30; 35.000 á 87.50;
...44.000 á 87.60, y 71.500 á 87.50. Total,
...$ 209.000. Para hoy, $ 20.000 á 87.30, y
...256.000 á 87.40. Total, $ 276.000. Para
...fin de mes, $ 40.000 á 87.80. Serie K,
...contado, $ 30.000 á 92.40, y 5.500 á
...92.30. Total, $ 35.500.

5 por ciento argentino de 1909, con-
...tado, $ 111.500 á 93.80.

Bonos municipales de pavimenta-
...ción, servicio semestral, contado, pe-
...sos 2.300 á 91.80.

6 y 1/2 por ciento de los títulos Pro-
...vincia de Buenos Aires, contado, pesos
...7.300 á 45.80.

4 por ciento de las obligaciones del
...Banco de la Provincia, para hoy, pe-
...sos 89.000 á 78.

Acciones del Banco de Galicia, para
...hoy, 55 á 55.

Acciones del Banco Francés, para
...hoy, 117 á 118.

Acciones preferidas de la Destilería
...Germania, contado, 50 á 101.

Acciones de la empresa Catalinas,
...contado, 100 á 10.85; 100 á 10.90; 100
...á 11, 800 á 10.95, y 300 á 11. Total, 800.
...Para hoy, 200 á 10.85, y 100 á 11. To-
...tal, 300. Para fin de mes, 300 á 10.85;
...400 á 10.90; 300 á 10.95; 100 á 11; 100
...á 10.95; 2.000 á 11, y 500 á 11.05. To-
...tal, 3.400. Para fin de Noviembre, 100
...á 11; 200 á 11.10, y 100 á 11.15. Total,
...400.

Certificados de 20 por ciento del
...Banco de Galicia, contado, 200 á 40.50.

SEGUNDA RUEDA

Cédula argentina, para hoy, pesos
...100.000 á 87.70; 114.000 á 87.60, y 20.000
...á 87.80. Total, $ 231.000. Para fin de
...mes, $ 80.000 á 87.90; 100.000 á 88, y
...139.000 á 88.10. Total, $ 319.000. Para
...fin de Noviembre, $ 20.000 á 98.30, y
...10.000 á 98.50. Total, $ 30.000.

5 por ciento argentino de 1909, para
...hoy, $ 52.000 á 94.

Bonos municipales de pavimenta-
...ción, servicio semestral, para hoy, pe-
...sos 1.400 á 91.80.

4 por ciento de 2ª serie de la deuda
...consolidada de la provincia de Buenos
...Aires, para hoy, $ 3.000 á 89.

5 por ciento de las obligaciones del
...Banco de la Provincia, para hoy, pe-
...sos 30.000 á 78.

Acciones del Banco Popular Argen-
...tino, para hoy, 100 á 35.

Acciones de La Ibero Platense, para
...hoy, 100 á 20.

Acciones de la empresa Catalinas,
...para hoy, 900 á 11.15, y 100 á 11.20.
...Total, 1.000. Para el sábado próximo,
...200 á 11.20. Para fin de mes, 700 á
...11.15; 300 á 11.20; 500 á 11.25; 1.000 á
...11.30; 100 á 11.25; 200 á 11.30, y 400 á
...11.25. Total, 3.100. Para fin de Noviem-
...bre, 100 á 11.30.

Certificados de 20 por ciento del
...Banco El Hogar Argentino, para hoy,
...100 á 165.

Obligaciones de 5 por ciento del Ban-
...co El Hogar Argentino, para hoy, 2.500
...á 108.

TITULOS OFRECIDOS EN LA BOLSA

En las pizarras de la Bolsa se ano-
...taron ofrecidos los siguientes títulos:
...Club Mar del Plata, Argentina de Edi-
...ficación, Compañía Nacional de Gran-
...des Hoteles, La Previsora, Anglo-Ar-
...gentina de Electricidad, Compañía
...Sanitaria, La Rural, Trianón Restau-
...rant, Mercado de Cereales á Término,
...Palais de Glace, Edificio Bolsa de Co-
...mercio, obligaciones de La Unión Ar-
...gentina, La Edificadora, Electricidad
...de Córdoba, La Industrial Paraguaya,
...Italo-Argentina de Electricidad, La
...Ibero Platense, Azucarera Argentina,
...Banco de España y América, Nuevo
...Banco Italiano y fondos públicos de
...1887.

Se anotaron solicitadas en compra,
...las siguientes acciones: Compañía Ge-
...neral de Fósforos, obligaciones de La
...Industrial Paraguaya, Guillermo Pa-
...rrilla (limitada), Gath y Chaves, Co-
...lonia Aivear, Tierras del Sur, fábrica de
...bolsas La Primitiva, La Fosforera Ar-
...gentina, España y Río de la Plata, La
...Mundial, La Franco-Argentina, Tran-
...vías Eléctricos del Sur, Salinas her-
...manos, Mercado Central de Frutos,
...Cooperativa Telefónica, La Propiedad,
...Tierras del Oeste, Petróleo del Golfo
...San Jorge, Banco Popular Argentino,
...Banco de la República del Paraguay y
...obligaciones del Banco El Hogar Ar-
...gentino.

LETRAS Y CAMBIOS

El mercado de cambios se presentó
...ayer más firme, aunque faltaron ele-
...mentos y hubo escaso movimiento.

Hay poco interés por parte de los
...tomadores, y los Bancos ofrecen gi-
...rar.

Las letras comerciales á noventa
...días, vista, se cotizaron á los siguien-
...tes tipos: sobre Londres, á 48 1/8; so-
...bre París, de 5.05 1/2 á 5.05 3/4; sobre
...Amberes, á 5.09 1/2; sobre Hamburgo,
...á 4.10; sobre Italia, de 5.02 1/2 á 5.03
...3/4; sobre España, á 5.27; sobre Valpa-
...raíso, á 47 3/4; sobre Río de Janei-
...ro, á 14.750 reis.

Los tipos de cambio anotados en el
...cuadro adjunto, son suministrados por
...los respectivos Bancos:

BANCOS	Inglaterra	Francia	Alemania	Italia	España
Nación	47 13/16	5.03 1/2	4.07 1/2	5.05 1/2	5.31
Londres	47 3/4	5.01	4.06 1/2	—	—
Provincia	47 15/16	5.03	4.09	5.07	5.33
Italia	47 7/8	5.03	4.08	5.07	5.30
Español	47 13/16	5.03	4.09	5.09	5.31
Alemán	47 15/16	5.03	4.08	1/2 5.03 1/2	5.29
Angl. A.	47 13/16	5.02	4.08	—	—
Galicia	47 3/4	5.01 1/2	4.09	5.06 1/2	5.32
Francés	47 15/16	5.01 1/2	4.08 1/2	—	—

Por cable se gira á 47 1/8, sobre
...Londres; á 4.96, sobre París, y á 4.01
...y 1/8, sobre Berlín.

El Banco de la Nación gira en pe-
...queñas letras á la vista; sobre Ingla-
...terra á 47 3/16; sobre Francia, á 4.97;
...sobre Bélgica, á 5 1/2; sobre Alema-
...nia, á 4.01; sobre Italia, á 5 1/2; sobre
...España, á 5.35.

DESCUENTO BANCARIO

Recobró ayer importancia la deman-
...da de moneda, siendo abundante la
...oferta de documentos para descontar.
...Con pagarés y letras se hicieron bue-
...nas operaciones, al 8 y 5 y 1/2 por
...ciento de interés anual.

CAJA DE CONVERSION

El movimiento operado ayer, fué el
...siguiente:

Entradas, $ oro 1.815.05; salidas, pe-
...sos oro 1.010.235.76, quedando una
...existencia en caja de $ 248.804.707.32
...oro.

—La Caja entregó ayer al Banco
...Francés del Río de la Plata, 25.000
...águilas norteamericanas y 150.000 mo-
...nedas de 20 marcos, ó sea un total
...equivalente de $ oro 1.000.100.

VALOR DE LA PROPIEDAD

JUAN M. DE LA SERNA Y CIA.

Vendieron en remate ayer, por orden
...del Banco Hipotecario Nacional, la ca-
...se calle Cármen 2151, compuesta de 6
...piezas y 2 en altos, edificada en un te-
...rreno de 7.64 por 48.80 metros, ó sean
...330 metros cuadrados, tenía 11.000 pe-
...sos de base, en $8.000, sale á $ 54.24
...c/m. c. Comprador, señor Antonio Vi-
...gilante.

SAUL Z. HERRERA

Casa en Floresta, calle Quirno 277, en-
...tre avenida Provincias Unidas y Con-
...vención; mide 8.66 metros de frente al
...Norte por 21.80 de fondo, con 8 habita-
...ciones y dependencias, en $ 8.600 pe-
...sos. Comprador, señor José A. Men-
...doza.

En Floresta, terreno calle Alvarino
...entre Ascasubi y Patrón, mide 10 por
...35 varas, á $ 12.50 la v. c.; importa
...$ 4.375. Comprador, señor Manuel T.
...Navarretto.

En Flores, terreno central, calle
...Quirno entre Directorio y Tandil, mi-
...de 10 por 35 varas, se vendió á $ 18
...la v. c.; importa $ 6.300. Comprador,
...doctor Luis Pintos.

En Floresta, 10 terrenos se vendie-
...ron frente á las calles Tandil, Reme-
...dios, Basualdo y Araujo, venta en 120
...meses y 10.000 ladrillos gratis por lo-
...te; se obtuvo desde $ 18 á 20 la men-
...sualidad; importa, $ 29.500. Comprado-
...res, señores José Félix Peña, señora
...Rosa Pereyra, Manuela García, Ambro-
...sio Golfarbo, Luis Rossi, Pedro Bara-
...glia y Catalina H. de Cancarutti.

Importan estas ventas, $ 49.075.

JOAQUIN VILELLA (hijo)

Propiedad Museo 1558, de 9 varas de frente por 40 de fondo; total, 320 v. c., en $ 17.500. Comprador, José Carlos Ventre.

FRANCISCO ROMANO

Casa Pampa 186 (Piñero), 3 piezas de madera y material, 153 varas cuadradas, en $ 4.985. Comprador, señor Domingo Cosolito.

PRODUCTOS AGROPECUARIOS

MERCADO DE CEREALES A TERMINO

Primera rueda

Lino—Enero, 100 toneladas, á pesos 11.39, dársena.

Segunda rueda

Lino—Enero, 100 toneladas, á pesos 11.21; 100 á 11.20; 200 á 11.18, y 100 á 11.20. Total, 500 toneladas, dársena. Febrero, 100 toneladas, á $ 11.10, dársena.

PRECIOS DE AJUSTE

Trigo—Octubre, $ 9.40; Enero, 9.10, y Febrero, 7.95.

Maíz—Octubre, $ 5.65; Noviembre, 5.75, y Diciembre, $ 6.

Lino—Octubre, $ 11.50; Noviembre, 11.50; Enero, 11.20, y Febrero, 11.10.

Avena—Nominal.

RESUMEN DE CONTRATOS REGISTRADOS

En la oficina de ajustes del mercado de cereales á término, se registraron ayer contratos por 400 toneladas de lino y 1.400 de maíz. Total, 1.800 toneladas, entrega en Buenos Aires.

COTIZACION DE LA COMISION DE CEREALES DE LA BOLSA

Trigo barletta, para el Brasil, á pesos 9.50, y para Europa, nominal; de pan, $ 9, consumo, y en Bahía Blanca, nominal; avena, base de 47 kilogramos, $ 6, consumo; lino, 4 por ciento de materias extrañas, á 11.20, y maíz amarillo, á 5.47 1/2.

BOLSA DE CEREALES

Han entrado en el mercado del Once, 7.040 bolsas trigo, 13.989 id maíz, 416 id lino, 23 id nabo, 1.204 id avena, 1.812 id harina, 52 id triguillo, 130 id semilla, de alfalfa, pasto fardos grandes 1.351 y chicos 260.

Entrada por los diferentes ferrocarriles:

Estación Buenos Aires: 1.308 bolsas patatas, 852 id trigo, 293 id maíz, 219 fardos pasto grandes.

Pacífico: 312 fardos pasto grandes y 1.375 bolsas maíz.

Retiro: 736 bolsas maíz.

Puerto: 970 bolsas harina, 1.306 id trigo, 105 id nabo, 330 id cebada, 1.000 id lino.

Mercado Central: 466 bolsas maíz, 1.672 id avena, 564 id trigo.

Sofía: 1.372 bolsas maíz, 62 id lino, 312 id avena, 170 id trigo.

Lacroze: 175 bolsas maíz, 120 id lino, 123 id ray grass, 186 id maíz de guinea, 836 atados paja, 521 fardos pasto grandes.

Ingeniero Brian: 3.955 bolsas maíz.

Totales: Trigo 8.928 bolsas, maíz 27.886 id, lino 1.598 id, avena 5.188 id.

Ventas de ayer

Trigo barletta—1.810 bolsas en el Once á $ 9.30, 160 á 9.20, 195 á 9.10, 124 id en Sola á 9.10, 80 á 9, 188 id en el Once á 8.80, 60 á 7.

Trigo barletta y ruso—215 bolsas en el Once á $ 9.10, 324 á 9.00, 185 á 8.80, 800 á 8.70.

Lino—130 bolsas en el Once á $ 10.80, 80 á 10.50, 110 id en Sola á 9, 50 á 8.90.

Nabo—42 bolsas en el Once á pesos 10.80, 31 á 7.

Cebada—170 bolsas en Sola á pesos 5.90.

Triguillo—140 bolsas en el Once á $ 4.40.

Maíz amarillo—220 bolsas en el Once á $ 5.30, 300 á 5.20, 180 á 5.10, 200 á 5.30, 225 id en Sola á 5, 264 á 5, 194 á 4.90, 122 id en Estación Buenos Aires á 5, 122 id en el Once á 4.75, 209 id en Sola á 4.85, 220 á 4.85.

Avena—214 bolsas en Sola á $ 5.97, 424 á 5.95, 300 á 5.85, 218 á 5.80, 157 id en el Once á 5.80, 100 á 5.60, 394 á 5.50, 226 á 5.80, 100 á 5.70, 570 á 5.60, 100 á 5.50, 250 id en Estación Buenos Aires á 5.50, 214 id en Sola á 5.95, 360 á 5.85, 360 á 5.80, 160 á 5.50, 210 á 5.40, 570 id en el Once á 5.

MERCADO DE AVES

(Estación Once de Septiembre)

Han entrado ayer en este mercado 320 pichoneras cargadas con aves varias y 460 cajones con huevos.

Abrió muy difícil el mercado para su venta, debido al aumento de sus entradas.

Ventas de ayer

Pollos chicos de $ 1.50 á 1.80 la docena, id regulares de 2 á 2.40, id id especiales de 2.50 á 2.80 id, gallinas regulares de 2.70 á 3 id, id especiales de 3 á 3.40 id, patos marruecos de 1.80 á 2.20 id, id criollos de 2.50 á 2.80 id, gansos de 3 á 3.50 id, pavos cerda de 3 á 10.40, id pichones de 0.47 id, pavitas de 1.50 á 1.60, pichones paloma de 0.40 á 0.45 id, huevos la docena, á 0.34.

MERCADO DE PATATAS

(Estación Casa Amarilla)

Han entrado ayer en este mercado 30 vagones cargados con 8.458 bolsas patatas.

El mercado se halla algo más flojo debido á la gran existencia del artículo que hay en este mercado.

Ventas de ayer

Operó el consumo pagando de $ 0.80 á 0.70 los 10 kilos según clase.

MERCADO DE ABASTO PROVEEDOR

Entraron en este mercado 140.000 kilos de verdura y 15.000 kilos de fruta en general.

Para todos los renglones abrió la plaza sostenida en el margen de precios que señalamos el sábado.

MERCADO CENTRAL DE FRUTOS

LAS OPERACIONES DE AYER

Entraron en este mercado 140 vagones y 4 carros con los siguientes frutos:

171.184 kilos de lana, 2.400 atados de cueros lanares, 4.236 cueros vacunos, 553 id de potro, 188 bultos de cerda, 10 bultos de plumas, 17 cascos de grasa, 117 atados de cueros varios.

Ventas de ayer

Lana nueva—Cruza gruesa: 3.500 kilos á $ 10, de Balcarce; 9.000 id á 9.30, de San Cayetano; 3.000 id á 9.50, de Necochea; 10.000 id á 9.30, de Pringles; 4.000 id á 9.20, de San Cayetano; 1.000 id á 9.30, de Paragüil; 4.000 id á 9.20, de San Cayetano; 1.500 id á 9.50, de Paragüil; 1.500 id á 8.70, de San Cayetano; 8.700 id á 9.10, ídc Copetonas; 3.500 id á 10, de Balcarce; 1.000 id á 9, de Irene; 900 id á 9.50, de Oriente; 1.000 id á 9, de G. Chaves; 1.000 id á 10, de La Plata; 5.000 id á 10, de Laprida; 6.000 id á 9, de Tandil; 3.000 á 8.75, de Pieres; 5.000 id á 9, de Tres Arroyos. 5.000 id á 9, de Copetonas.

Borregas—1.000 kilos á $ 9.50, de Tres Arroyos; 300 id á 8.50, de Balcarce; 100 id á 9.30, de La Plata; 500 id á 9.20, de San Cayetano.

Cruza mediana—500 kilos á $ 10.80, de Necochea; 500 id á 10.30, de id; 1.000 id á 10.30, de Pringles; 3.000 id á 10.20, de San Cayetano; 500 id á 9.70, de id; 500 id á 10, de Irene; 900 id á 10.30, de Oriente; 400 id á 10, de G. Chaves.

Cruza fina—600 kilos á $ 10.50; 100 id á 10.30, de Irene; 500 id á 9.70, de Cascada; 1.000 id á 10.20, de Pringles.

Cruza mediana y gruesa—10.000 kilos á $ 9.20, de Tres Arroyos.

Fina—7.000 kilos á $ 9.90, de Cascada; 3.000 id á $, de Coronel Suárez.

Barrigas—3.000 kilos á $ 5.10, 500 á $, 500 á 5.50, 500 id á 5.30, 1.000 id á $.

Pieles lanares estación consumo — 24.200 kilos á $ 1, 0.92, 0.98, 0.87, 0.96, 0.95, 0.94, 0.93, 0.92, .000, 0.88, 0.87, 0.85, 0.82, 0.80.

Mortecino — 22.300 kilos á $ 0.80, 0.79, 0.78, 0.77, 0.76, 0.75, 0.74, 0.73, 0.72, 0.71, 0.70, 0.69, 0.67, 0.66.

Vacunos—3.000 kilos á $ 17.20, 17, 16.90, 16.70, 16.60, 16.50, 16.40, 16.30, 16.20, 16.

Becerros—170 cueros á $ 15, 14.80, 14.50.

Nonatos—500 cueros á $ 14, 13.80, 13.50.

Potros buenos—A $ 10.

Potros inservibles—A $ 5.

Potros al barrer—105 cueros á $ 9, 8.50, 8.30.

Cerda — 4.400 kilos á $ 15, 14.80, 14.60, 14, 13.70, 13.50, 13, 12.80, 12.50, 12.

Corderitos—1.300 docenas á $ 3.50, 3.40, 3.30, 3.20, 3.

Liebres—1.100 cueros á $ 0.14, 0.13, 0.12.

Zorros—30 cueros á $ 1.70, 1.60.

Plumas—25 kilos á $ 10.50, 9.50.

MERCADO DE LINIERS

Entraron en este mercado 3.544 animales vacunos.

Ventas de ayer

Bueyes

2 mi	esp.	$	175.00 Costa y Fayanás
2 carne	g.	"	120.00 Mathieu y Ca.

Novillos

1 mi	esp.	$	180.00 J. Crotto é hijos
20	"	"	168.00 E. Grondona
6	"	"	155.00 Ayarragaray y Ca.
100	especc.	"	163.00 N. A. Calvo
20	"	"	160.00 E. Bonifacio
50	"	"	159.00 N. A. Calvo
50	"	"	158.00 "
90	"	"	158.00 J. Chapar y Ca.
140	"	"	157.00 R. Guillón y Ca.
40	"	"	156.00 C. de Hacendados
42	"	"	154.00 Ceballos y Cufré
63	"	"	152.00 C. de Hacendados
32	"	"	151.00 P. y A. Lanusse
100	"	"	151.00 J. M. Trelles
35	"	"	153.00 Ayarragaray y Ca.
15	mestiz.	"	145.00 J. Méndez y Ca.
36	"	"	144.00 Marraspín y Ca.
62	"	"	142.00 Unsué y Alzaga
208	"	"	139.00 E. D. Ruiz
14	"	"	137.00 N. A. Calvo
11	"	"	139.00 P. y A. Lanusse
76	gordos	"	137.40 S. Machiavello
9	"	"	135.00 Lourtet Hnos.
97	"	"	133.00 Unsué y Alzaga
13	"	"	132.50 N. A. Calvo
42	"	"	133.00 T. Devoto y Ca.
23	"	"	132.00 Mathieu y Ca.
85	"	"	132.00 G. E. y Patrón
88	"	"	130.00 Unsué y Alzaga
10	"	"	130.00 N. A. Calvo
21	"	"	130.00 J. Crotto é hijos
40	g. y c/m.	"	125.00 R. Guillón y Ca.
10	"	"	128.00 P. y A. Lanusse
8	"	"	125.00 E. Carbajo y Ca.
8	"	"	125.00 Lisarralde Hnos.
40	"	"	124.00 Unsué y Alzaga
12	"	"	120.00 "
14	"	"	120.00 T. Devoto y Ca.
21	"	"	118.00 "
38	"	"	118.00 R. G. Videla
1	"	"	118.00 C. de Hacendados
47	carne g.	"	115.00 A. Tewes
10	"	"	114.00 G. H. Rodger y Ca.
46	"	"	112.00 T. Devoto y Ca.
20	"	"	110.00 I. Goñi é hijos
17	"	"	110.00 E. Carbajo y Ca.
99	"	"	110.00 Costa y Fayanás
1	"	"	105.00 A. Tewes
20	"	"	105.00 R. Guillón y Ca.
6	"	"	105.00 I. Goñi é hijos
13	buenas	"	104.00 "
8	"	"	97.00 S. Caimi y Ca.

Novillitos

18 mest	g.	$	100.00 Lourtet Hnos.
5 g. y c	g.	"	96.00 Mathieu y Ca.
9	"	"	95.00 I. Goñi é hijos
22	"	"	93.00 G. E. y Patrón
2 carne	g.	"	89.00 Lourtet Hnos.
22	"	"	88.00 R. Guillón y Ca.
13 buena	c.	"	80.00 Mathieu y Ca.
2	"	"	80.00 R. G. Videla
3	"	"	80.00 P. y A. Lanusse
4	"	"	82.00 Thompson y Ca.
6	"	"	77.50 P. y A. Lanusse
8 flacos		"	66.50 "
3	"	"	66.00 G. E. y Patrón
9	"	"	65.00 P. y A. Lanusse
27	"	"	75.00 G. E. y Patrón
19	"	"	70.00 "

Vacas

2 excep.		$	152.00 Salaberry y B.
1 mi	esp.	"	135.00 G. E. y Patrón
7	"	"	131.22 Salaberry y B.
3	"	"	131.00 P. y A. Lanusse
1	"	"	126.00 Lourtet Hnos.
3	"	"	126.50 Salaberry y B.
1	"	"	126.00 "
5 mest	g.	"	119.50 "
10	"	"	118.00 Ceballos y Cufré
1	"	"	120.00 Salaberry y B.
3	"	"	120.00 "
9 gordas		"	114.50 "
1	"	"	113.00 P. y A. Lanusse
17	"	"	111.00 Salaberry y B.
4	"	"	110.00 M. de Hoz Hnos.
5	"	"	109.00 Salaberry y B.
9	"	"	101.00 "
11	"	"	100.00 J. Peña y Ca.
1	"	"	95.00 P. y A. Landa
5 g. y c	g.	"	88.50 P. y A. Lanusse
16	"	"	87.00 "
2	"	"	86.00 Salaberry y B.
12	"	"	85.50 "
4 carne	g.	"	83.00 "
5	"	"	83.00 "
1	"	"	81.00 "
2 buena	c.	"	75.00 Mathieu y Ca.
4	"	"	67.00 P. y A. Lanusse
7	"	"	83.50 Salaberry y B.
5	"	"	78.00 "

Vaquillonas

1 g. c	g.	$	95.00 P. y A. Landa
5	"	"	89.00 Lourtet Hnos.
13	"	"	88.00 M. de Hoz Hnos.
6 carne	g.	"	87.00 Salaberry y B.
6 flacas		"	66.60 P. y A. Lanusse
8	"	"	66.00 "
5	"	"	60.00 "

Terneros

25 especc.		$	82.00 Tabacco Hnos. y C.
5	"	"	77.00 Salaberry y B.
20 gordos		"	75.00 Marraspín y Ca.
7	"	"	70.00 M. de Hoz Hnos.
5	"	"	67.00 Salaberry y B.
3 buenos		"	66.00 P. y A. Lanusse
12	"	"	62.50 P. y A. Landa
6	"	"	60.00 M. de Hoz Hnos.
5	"	"	59.00 Salaberry y B.
10	"	"	56.00 "
25	"	"	54.00 A. Tewes
5	"	"	54.00 P. y A. Lanusse
46	"	"	53.00 A. Tewes
3	"	"	50.00 P. y A. Lanusse
5 regular.		"	45.00 "
9	"	"	40.00 Salaberry y B.
1	"	"	40.00 P. y A. Landa
7 mamon.		"	30.00 Salaberry y B.

LOTES ESPECIALES

Novillitos

2 anim.		$	114.00 Salaberry y B.
15	"	"	110.50 "
8	"	"	110.00 Thompson y Ca.
3	"	"	108.50 Salaberry y B.
8	"	"	108.00 "
11	"	"	106.00 "
14	"	"	105.00 R. G. Videla

VENTAS DE ULTIMA HORA

Novillos

24 anim.		$	138.00 Juan Lalor
26	"	"	140.00 "
12	"	"	125.00 "
16	"	"	116.50 "
14	"	"	111.00 "
6	"	"	139.50 "
16	"	"	115.50 "
13	"	"	121.00 "
12	"	"	114.50 "
18	"	"	117.50 "
19	"	"	113.50 "
13	"	"	79.50 "
22	"	"	87.00 "
20	"	"	86.30 "
8	"	"	81.50 "
10	"	"	83.50 "
5	"	"	143.50 Salaberry y B.
11	"	"	123.00 "
1	"	"	145.00 "
9	"	"	128.00 "
9	"	"	107.00 "
7	"	"	92.00 "
2	"	"	115.00 "
6	"	"	106.00 "
5	"	"	121.00 "
23	"	"	129.00 "
30	"	"	118.00 "
30	"	"	121.00 "
30	"	"	119.00 "
58	"	"	112.00 "
28	"	"	118.00 "
20	"	"	118.00 "
25	"	"	118.00 "
30	"	"	123.00 "
25	"	"	115.00 "

Novillitos

6 anim.		$	107.00 Juan Lalor
16	"	"	107.00 "
12	"	"	99.00 Salaberry y B.
13	"	"	86.50 "

Bueyes

1 anim.		$	150.00 Juan Lalor

Vacas

1 anim.		$	100.00 Juan Lalor
9	"	"	71.50 "

Vaquillonas

9 anim.		$	70.50 Juan Lalor
2	"	"	70.00 "
10	"	"	67.00 "

Terneros

3 anim.		$	58.00 Juan Lalor
12	"	"	55.00 "
6	"	"	48.50 "
11	"	"	48.00 "
5	"	"	37.00 "
7	"	"	31.00 "
14	"	"	10.00 "
1	"	"	20.00 "

Animales porcinos

Entraron 238 cabezas.

Precios corrientes, de $ 0.34 á 0.38 kilo.

Matanza — Novillos, vacas y terneros, 1.600; reses inutilizadas, 2.

MERCADO DE MATANZA

(Estación Tablada)

Entraron en este mercado 90 vagones con 9.136 animales lanares.

Ventas de ayer

Capones

106 animal.		$	16.30 Lourtet Hnos.
116	"	"	15.80 "
279	"	"	17.00 C. de Hacendados
75	"	"	15.50 M. Urtásun é hijo
86	"	"	15.80 A. Vélez y Ca.
385	"	"	16.00 T. Devoto y Ca.
32	"	"	17.50 "
15	"	"	16.00 P. y A. Lanusse
40	"	"	15.20 Jorge Méndez
239	"	"	16.50 Santamarina é hijo
175	"	"	15.90 Córdoba y Dóriga
115	"	"	11.30 "
102	"	"	16.50 Ardohain y R.
202	"	"	12.00 B. L. y Etchegaray
122	"	"	14.00 "
31	"	"	13.00 J. Chapar y Ca.
32	"	"	14.40 E. Bonifacio
90	"	"	15.50 J. M. Trelles
11	"	"	15.00 Marraspín y Ca.
14	"	"	16.00 "
19	"	"	16.80 Thompson y Ca.
325	"	"	17.00 F. y A. Landa
10	"	"	13.30 Lourtet Hnos.
118	"	"	12.00 Tabacco Hnos. y C.
537	"	"	14.50 A. Ayerza
178	"	"	15.30 Salaberry y B.
49	"	"	16.00 "
135	"	"	15.50 "
816	"	"	11.90 Juan Lalor
730	"	"	13.30 Gibson Hnos.

Capones pelados

100 animal.		$	11.40 R. Guillón y Ca.
50	"	"	13.30 P. Arancet y Ca.
35	"	"	15.50 "
72	"	"	11.00 Thompson y Ca.
122	"	"	10.50 Salaberry y B.
14	"	"	13.30 "

Ovejas

32 animal.		$	10.00 J. Méndez y Ca.
45	"	"	14.00 M. Urtasun é hijo
66	"	"	15.50 P. y A. Lanusse
84	"	"	16.50 "
75	"	"	14.50 "
27	"	"	12.50 J.

MENAJE

Juegos de papel surtidos en colores y dibujos especiales para botellas, la doc. $ 0.50

JUEGO PARA TE en barro negro, florcado, compuesto de una tetera, una azucarera y una lechera. El juego de tres piezas, $ 1.70

JUEGO PARA CAFE en porcelana decorada, compuesto de una cafetera, una azucarera, una lechera y seis tazas con sus platos. El juego de 9 piezas. . . . . $ 3.25

BOTELLONES de cristal de Bohemia, para mesa en dos tonos, con vaso y plato. $ 0.95

JUEGO PARA TE en porcelana decorada: compuesto de una tetera, una azucarera, una lechera y seis tazas con sus platos. El juego de 9 piezas. . . . . $ 3.25

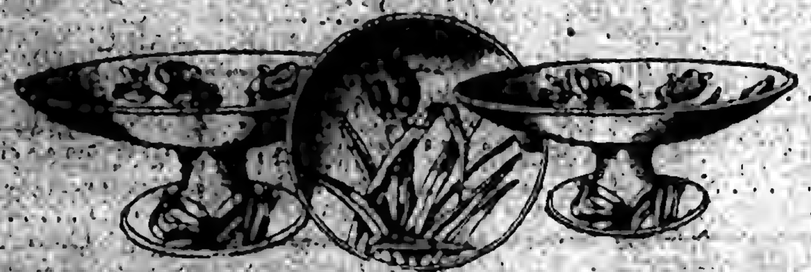

JUEGO PARA POSTRE de mayólica, con dibujos en relieve, compuestos de doce platos y dos compoteras, en gran variedad de formas y gustos. El juego de 14 piezas, $ 4.00

JUEGO DE TRES BANDEJAS ENQUELADAS. El juego, $ 1.25

A LA CIUDAD DE MEXICO

OLLIVIER, ALBERT & CIA.

Florida y Sarmiento-Bs Aires

NIZA FRANCIA

HOTEL MAJESTIC

El Hotel más bello de Europa

EL MAS NUEVO

Todos los cuartos con baño particulares. Magnífico Parque, Salles, Comedores, Conciertos. Representaciones. Famoso restaurant frecuentado por las mejores familias argentinas

PRECIOS MODERADOS

Dr. CHATROUX Diplomado en las principales de París (Ex-Interno por concurso de los Hospitales de París) Consultas de 1 a 4 p. m. Tratamiento a domicilio. Libro 971. Visite

DOCTOR POLITO

ESPECIALISTA en enfermedades de la piel. . . . Consultas de 1 a 4 p. m. Libro 971

Cassullo Hnos.

Servicios Fúnebres Cassullo tiene todos los artículos Exportación sus clases AVENIDA DE MAYO 1211, Teléfono Alsina 1000, Montevideo 1344, Buenos Aires 60 de la República.

Dres. F. Díaz Iturgaren y Rodolfo N. Luque

ABOGADOS

Estudio: Cerrito 607

Pisos y Coronas

Sin dolor. Garantizados. Precios módicos. Se hacen a domicilio. Pida presupuesto. Se llevan y traen. Facilidades de pago.

PEDRO CASPAS

CORRIENTES 1262 U. T. 4145, Libre

"LOS LUTOS"

448 C. Pellegrini 448

Unión Teléf. 1611 (Libertad)

Al domicilio de las familias que lo soliciten concurrirán una de nuestras empleadas, con todo clase de artículos de luto, presupuestos de confecciones, etc. Apareció el catálogo No. 10, se reparte gratis.

Tapados primer lujo $ 38

"LOS LUTOS"

Cuando todos los enfermedades del aparato digestivo, cualquiera sea su origen o antigüedad, tomen el

DIGESTIVO MOJARRIETA

Al mismo tiempo que facilita la digestión, desinfecta y fortifica el estómago é intestinos.

Depósito: Droguería de la Estrella Ltda. - B. Aires

DR. PEDRO RIVERO

Reformador de enfermedades de la piel, ex Jefe de clínica de la Facultad de Medicina. Consult. Cuyo 1 de 1 a 5. Paraguay 1161. Consult. viejos.

Dr. PACIFICO DIAZ

Especialista en enfermedades de la piel (del Hospital de Niños y del Ministerio) se mudó a Bmé. Mitre, 1642. De 1 á 4 p. m. V16

ABETO... BERGER

Corazón - Estómago y Pulmones

Dr. Diego Dobson, Ex médico interno del Hospital Ross, de Edimburgo, Rayos X — Consultas de 1 á 4 p. m. CORRIENTES 891. V87

Dr. GRECO Profesor suplente de enfermedades de la piel y sífilis y jefe de clínica de las mismas en la facultad de medicina y hospital Pedro de Elizalde. Remedios 575, primero.

DR. TAVOLARO

ESPECIALISTA en la aplicación del

606 - 914

SECRETAS Y DE LA PIEL

DR. LOUSTALET

PULMONES - CORAZON

REUMATISMO - ARTRITIS y CIATICA

9 a 11 - 3 a 6 - CALLAO 158 V99

DR. ANTONIO J. MANES

Especialista en enfermedades de los ojos exclusivo del Hospital Ramos Mejía, de los clínicas de Viena, París y Friburgo. Suipacha 32, de 2 á 4. V31

EDIFIQUE Vd. rápido ECONOMICO, sólido!

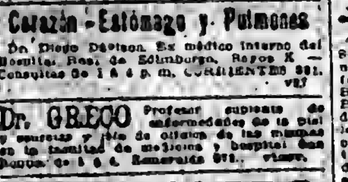

Chalets, Bungalows, Balpones, etc.

Sistema F. Arregger - Victoria 3058

RESFRIOS MAL CURADOS

Bronquitis crónicas, fatiga, dolor lumbar de riñones. Tratamiento electro-vibratorio. Reposo X, por el Dr. Ferrer, 4 á 6, $. Irigoyen 141.

HEMORROIDES

Tratamiento radical sin operación cruenta, doctor E. G. Figueroa, enfermedades intestinales, estómago, hígado, abdominales. — CALLAO 1115, de 5 á 6 p. m. perm.

TONIC - BITTER - CUSENIER

a base de plantas tonicas elegidas

Dr. RODOLFO ENRIQUEZ

Profesor de la Facultad. Jefe servicio de enfermedades Nerv. Corazón y Oídos del Hosp. Alvarez. Paraná 121, de 2 á 4.

Sanatorio "GUTIERREZ"

de cirugía, dirigido por los doctores Avelino Gutiérrez, profesor de la Facultad de Medicina, y Angel Gutiérrez, jefe del servicio de cirugía general de mujeres y de ginecología del Hospital Español.

Se reciben pensionistas de distintas categorías. Consultas: doctor Avelino Gutiérrez, martes, jueves y sábado de 2 á 3 p. m.; doctor Angel Gutiérrez, lunes, miércoles y viernes, de 1 á 2 p. m. Bartolomé Mitre 1845. viney

Enfermedades Secretas

CAPSULAS RAQUIN

al COPAIBATO de SOSA

Curación rápida de los Flujos antiguos ó recientes

Exíjanse el sello de la Unión de Fabricantes y la Firma de Roques

FARMACIAS Y HOSPITALES, 72, Rue Jacob, PARIS

Dr. J. C. BLANCO

Especialista en enfermedades de la piel, sífilis y vías urinarias. Consultas de 1 á 4 p. m. Cangallo 1415.

Dr. O. Vila

Dr. RAKIOF

Dr. FERRARI de CARLINO

Doctor CABAUT

Cuide la piscina, pues las arrugas, aquí trabaja la crema de masaje

"EVERCLEVER" del Dr. LEO HESSLY para quitar arrugas, granos, espinillas, pecas, manchas y pecas

Se vende en las buenas Farmacias á $ 2 el tarro.

URINARIAS Y SECRETAS

Dr. RAFAEL SERRANO—El médico que debe curar. Consultas de 1 á 4 p. m. Cangallo 1415, Bs. As. Teléfono Libertad 1611. V16

Doctor JOSE DE LUCA

Profesor especialista en garganta, nariz y oídos. Ex ingreso de un año á Europa, de regreso de nuevo consultorio. Corrientes 1551, piso 2do. esc.

SECRETAS Y URINARIAS

Curación científica de la impotencia, enfermedades venéreas y próstata. Doctor Dupuy, Reconquista 697, de 1 á 11 y de 2 á 6. Domingos de 1 á 4. V31

INSTITUTO TERAPEUTICO

para enfermedades secretas. Córdoba 650. Abonos de consultorio. Por 1 cura $6 por 15 días, $8, por 30 días, $12. De 1 á 11 de la mañana, de 1 á 7 de la tarde y de 8 á 10 de la noche. V31

Restaurant "SANTIAGO"

CHILE

Abrió su nueva entrada AVENIDA NOS 1918. V88

DR. SAMUEL ALVAREZ

Atiende especialmente enfermedades del aparato pulmonar é internas en general. — Consultas de 1 á 3. Córdoba 756. 4j

HERCULA

Reducción garantida de cualquier parte del cuerpo sin molestia ni dieta, en pocos días. Ni baños ni ejercicios penosos, que permite todo trabajo sin incomodar y asegura la conservación primitiva de la belleza. Rapidez y seguridad. LARRAINTO 878, especialista. V31

Dr. Quadri

Especialista en sífilis, mal y impotencia. Jefe de los servicios de estas enfermedades en el Hospital de Italia y en la PRENSA. Consultorio: Rivadavia 1 y Bolívar. De 1 á 4 p. m. Domingos de 10 á 12. V31

DR. BALIÑA

Profesor suplente de enfermedades de la piel y sífilis de la Facultad. Jefe de Clínica Consultas en el Hospital Rawson. De regreso de Europa. Bmé. Mitre 1556, de 1 á 4. V99

Dr. LLAMES MASSINI

Ex alumno de varios de los Hospitales de la Facultad de París. Jefe de consultorio de vías urinarias del Hospital Español. Consultas de 1 á 4 p. m. Cangallo 1415. V31

Doctor ZAMBRINI

Profesor suplente de enfermedades de la piel y sífilis. Consultorio: Bmé. Mitre 1556, de 1 á 4 p. m. Domingos de 10 á 12. V31

Dr. RAPOPORT

Especialista en enfermedades de la piel y sífilis. Consultorio: Bmé. Mitre 1556, de 1 á 4 p. m. Domingos de 10 á 12. V31

606 - 914

COMPAÑIA UNION TELEFONICA

En breve serán librados al servicio público las estaciones telefónicas VILLA DEVOTO, HURLINGHAM y MARTINEZ

LA ADMINISTRACION

AVISOS FUNEBRES

SEPELIOS

DOMINGO F. DE MARIA—Q. e. p. d.—Falleció el 20 de Octubre de 1913, confortado con los auxilios de la santa religión y la bendición papal.—Su esposa Lucinda Saubidet de De María; sus hijos María de las Victorias, G. Alfonso, Adrián, Domingo F., Daniel F., Francisco Lucinda, Badue y Francisco, su señora madre Petrona Arana de De María; sus hermanos, hermanos políticos, tíos, sobrinos y demás deudos, invitan á sus relaciones á acompañar los restos del extinto al cementerio del Norte, hoy martes 21 de Octubre, á las 10 a. m. En la iglesia de San Miguel se dirá una misa de cuerpo presente á las 10.45 a. m. El duelo se despedirá por tarjeta. Se ruega no enviar coronas.—Nota: Carruajes en la empresa de Iribarne y Cía., Tacuarí 844 y sucursal Belgrano, Cabildo 1873.

ANTONINO RIPODAS—Q. e. p. d.—Falleció el 19 de Octubre de 1913.—Su esposa María Josefa Sagasti de Ripodas, sus hijos Verónica, Francisco, José María, José Pedro, María, Vicente y Guillermo Ripodas, sus hijos políticos Alejandro Keegan, Josefa Vizayarreta de Ripodas y María Inchausp de Ripodas, sus nietos, sobrinos y demás deudos, invitan á sus relaciones á acompañar los restos del extinto al cementerio del Norte, hoy martes 21 de Octubre, á las 10 a. m. En la iglesia parroquial de Belgrano se dirá una misa de cuerpo presente á las 9.30 a. m. El duelo se despedirá por tarjeta. Se ruega no enviar coronas. Casa mortuoria, Zapata 148.—Nota: Carruajes en la empresa de Iribarne y Cía., Tacuarí 844 y sucursal Belgrano, Cabildo 1873.

MARTIN ANSALDO—Q. e. p. d.—Falleció el 20 de Octubre de 1913.—Su esposa María Luisa Fregeiro de Ansaldo, sus hijos María Luisa y Hayden, sus padres Tomás Ansaldo y Serafina Dutasto de Ansaldo, sus padres políticos Antonio Pargie y María Nedira de Pargie, sus hermanos Joaquina A. de Romero, Francisco, Arturo, Amalia, Elvira y Heydée Ansaldo, su hermano político Francisco Romero, sobrinos, primos y demás deudos, invitan á sus relaciones á acompañarlos á conducir los restos del extinto al cementerio del Norte, hoy martes 21 de Octubre, á las 3 p. m. El duelo se despedirá por tarjeta. Casa mortuoria, Cabrera 52 bis. Se ruega no enviar coronas.—Nota: En la Compañía Nacional, B. Mitre 1133 y Alsina, y Catamarca, habrá carruajes.

IRENE LUPORINI LOUSTAU—Q. e. p. d.—Falleció el 20 de Octubre de 1913, confortada con los auxilios de la santa religión y bendición papal.—Su esposo Ernesto Isabel Justina y María Rosa, sus hermanos Emilia, José (ausente), Ernesto, Isabel Justina y María Rosa, su señora abuela María Biasinda, su señora abuela María Biasinda de Serra, tíos, primos y demás deudos, invitan á sus relaciones á acompañarlos á conducir los restos de la extinta al cementerio del Norte, hoy martes 21 de Octubre, á las 3 p. m. Casa mortuoria, Méjico 962. El duelo se despedirá por tarjeta. Unica invitación. Se ruega no enviar coronas.—Nota: Carruajes en la empresa de Iribarne y Cía., Tacuarí 844 y sucursal Belgrano, Cabildo 1873.

ANGELA JOSEFA FAJARDO—Q. e. p. d.—Falleció el 20 de Octubre de 1913.—Su señora madre Nicolasa Fajardo, sus hermanos Joaquín Fajardo, Leocadia Fajardo, Juan Fajardo, Ernesto Fajardo, Leocadia Fajardo, Justina Fajardo, Cristina Rodríguez y Alfonso Rodríguez, su hermana política Clarisa C. de Fajardo, tíos, primos y demás deudos, ruegan á sus relaciones acompañar los restos de la extinta al cementerio del Norte, hoy martes 21 de Octubre, á las 3 p. m. Casa mortuoria, Cochabamba 3 (Barracas).—Nota: Carruajes en la empresa de Iribarne y Cía., Tacuarí 844 y sucursal Belgrano, Cabildo 1873.

MARIA AMELIA LAZARO—Q. e. p. d.—Falleció el 20 de Octubre de 1913.—Sus padres Manuel Lázaro y Amelia Larre de Lázaro su señora abuela María Martínez de Lázaro (ausente), sus tíos, primos y demás deudos, invitan á sus relaciones á acompañar los restos de la extinta al cementerio del Oeste, hoy martes 21, á las 3.30 p. m. Unica invitación. El duelo se despedirá por tarjeta. No ruega no enviar coronas. Casa mortuoria, Asunción 42. Nota: Carruajes en la empresa Lázaro Costa, Rioja 280.

ATILIO DU ANGELI—Q. e. p. d.—Falleció el 20 de Octubre de 1913.—Su esposa Rosa P. de Du Angeli, sus padres Domingo Du Angeli y Ana C. de Du Angeli, su señora madre política Rosa N. de Peraberardi, sus hermanos Antonia, Emma De A. de Casari y Alba De A. de Pasco, sus hermanos políticos, sobrinos y demás deudos, invitan á sus relaciones á acompañar los restos del extinto al cementerio del Oeste, hoy martes 21, á las 4.00 p. m. Unica invitación. Los restos serán inhumados en el cementerio de Quilmes. Casa mortuoria, calle Olave 1037. Nota: Carruajes en la empresa Manuel Moreira, calle Triunvirato 29 y 31.

MARIANO PEDRIEL—Q. e. p. d.—Falleció el 19 de Octubre de 1913, confortado con los auxilios de la santa religión y la bendición papal.—Su esposa Josefa Soto de Pedriel, sus hijos Antonia, Juan, Mariano y Leonel, su hermana Gregoria Pedriel de Marcial, su hermana política María Pedriel de Soto, sus nietos, sobrinos y demás deudos, invitan á sus relaciones á acompañar los restos del extinto al cementerio de Belgrano, hoy martes 21, á las 9.30 a. m. En la iglesia de San Cristóbal se dirá una misa de cuerpo presente á las 9.00 a. m. El duelo se despedirá por tarjeta. Se ruega no enviar coronas. Casa mortuoria, Zapata 148.—Nota: Carruajes en la empresa de Iribarne y Cía., Tacuarí 844 y sucursal Belgrano, Cabildo 1873.

RAQUEL G. DE ARCOJADRO—Q. e. p. d.—Falleció el 20 de Octubre de 1913.—Sus hijos Pedro, María A. de Belos, el Lela, Teresa y Carlos, sus hijos políticos Carmen M. de Abalgadro y Juan Belosi, sus hermanos, nietos, sobrinos y demás deudos, invitan á sus relaciones á acompañar los restos de la extinta al cementerio del Oeste, hoy martes 21, á las 4 p. m. Unica invitación. El duelo se despedirá por tarjeta. Se ruega no enviar coronas. Casa mortuoria, Bolívar 3750. Nota: Carruajes en la empresa Rey Hnos., Aurelia 1029.

MARIA AMALIA GOMEZ DE EZQUERRA—Q. e. p. d.—Falleció el 21 de Octubre de 1912.—Su esposo Juan G. Ezquerra y las familias de Gómez y Ezquerra, invitan á sus parientes y relaciones al funeral que por el eterno descanso de su alma se celebrará en la iglesia de San Miguel mañana miércoles 22 de Octubre á las 11 a. m. El duelo se despedirá por tarjeta. v23

INES B. DE MENDEZ—Q. e. p. d.—Falleció en París, el 19 de Octubre de 1911.—Sus hijos Jorge M., María Inés M. de Repetto, Estela y Celia, sus hijos políticos Sara Delfino de Méndez y Luis Andrés Repetto, sus nietos, hermano y demás deudos, invitan á sus relaciones á las misas que en sufragio de su alma se oirán hoy martes 21 del corriente, á las 10 a. m., en la iglesia de San Nicolás de Bari.

ENRIQUE REPETTO—Q. e. p. d.—Falleció el 20 de Octubre de 1912.—Su padre Carlos Repetto, sus hermanos Carlos, Alberto, Elías, Sara, Julieta y Matilde, y demás deudos, ruegan á sus relaciones quieran acompañarlos en las misas que por su eterno descanso se celebrarán en la iglesia de San Miguel, Arcángel el viernes 24 del corriente, á las 11 a. m. Favor que agradecerán. Unica invitación. v24

CARLOS VERGA—Q. e. p. d.—Falleció el 22 de Octubre de 1912.—Su esposa Angela A. de Verga; su hija Angela V. de Beret; su hijo político doctor Justo R. Beret, su señora madre política, nieta, hermanos hermanos políticos y demás deudos, invitan á sus relaciones á la misa que en sufragio de su alma se dirá mañana miércoles 23 del corriente, á las 8.30 a. m. en la iglesia del Espíritu Santo (calle Mansilla y Salguero). Favor que agradecerán. El duelo se despedirá por tarjeta. v22

PEDRO SARACHAGA—Q. e. p. d.—Falleció el 22 de Octubre de 1913.—Su esposa Marta N. Dupuy de Sarachaga, sus hijos Pedro C., María J., Eduardo M., sus hermanos políticos, su padre político Clemente Dupuy, sus hermanas políticas Juanita Dupuy de Durruty y Clementina Dupuy de Troncoso, sus hermanos políticos, sobrinos, primos y demás deudos, invitan á las misas que en sufragio de su alma se celebrarán mañana miércoles 23 de Octubre, de 7 á 10 a. m., en la iglesia de San Miguel. La familia asistirá á la última misa. El duelo se despedirá por tarjeta. v23

BERNARDO PELUFFO—Q. e. p. d.—Falleció el 22 de Octubre de 1913.—Su esposa María G. de Peluffo; sus hijas María, Marina P. de Peluffo y Felisa, su hijo político Santiago Peluffo; sus nietos Ricardo, Héctor, Rodi y María Celina; su hermano y hermanos políticos, sobrinos, primos, sobrinos y demás deudos, invitan á sus relaciones al funeral que por el eterno descanso de su alma se celebrará mañana miércoles 23 del corriente, á las 10 a. m. En la iglesia de la Inmaculada Concepción. Favor que agradecerán. El duelo se despedirá por tarjeta. Unica invitación. v23

LUISA DALLOCCHIO DE DALL'ARMELLINO—Q. e. p. d.—Falleció el 12 de Mayo de 1913.—El 12 del corriente se celebró en la iglesia de Balvanera un funeral en su memoria.

MISAS Y FUNERALES

ALBERTO OOSTENDORP—Q. e. p. d.—Falleció el 19 de Julio de 1913.—Por el eterno descanso de su alma se dirá una misa el miércoles 22 del corriente, á las 11, en la iglesia de la Merced.

FRANCISCA B. DE BEBALU y JACINTO R. GARCIA—Q. e. p. d.—Fallecieron el 31 de Octubre de 1911 y 23 de Febrero de 1913.—La familia invita á sus relaciones á rezar á Dios por el eterno descanso de sus almas en la misa que se oficiará hoy martes 21 de Octubre, á las 10 en la iglesia de San Miguel. v21

TITO FRANCO DE PAULA—Q. e. p. d.—Falleció el 15 de Octubre de 1913. Su esposa Enriqueta Wilde de Paula, su madre política Dominga P. de Wilde y hermanas políticas invitan á sus relaciones á las misas que en sufragio de su alma se dirán el miércoles 22 de 9 á 11 de la mañana en la iglesia del Carmelo, Charcas 345. Favor que agradecerán.

MARIA AMALIA GOMEZ DE EZQUERRA—Q. e. p. d.—Falleció el 21 de Octubre de 1912.—Su esposo Juan G. Ezquerra y las familias de Gómez y Ezquerra, invitan á sus parientes y relaciones al funeral que por el eterno descanso de su alma se celebrará en la iglesia de San Miguel mañana miércoles 22 de Octubre á las 11 a. m. El duelo se despedirá por tarjeta. v23

INES B. DE MENDEZ—Q. e. p. d.—Falleció en París, el 19 de Octubre de 1911.—Sus hijos Jorge M., María Inés M. de Repetto, Estela y Celia, sus hijos políticos Sara Delfino de Méndez y Luis Andrés Repetto, sus nietos, hermano y demás deudos, invitan á sus relaciones á las misas que en sufragio de su alma se oirán hoy martes 21 del corriente, á las 10 a. m., en la iglesia de San Nicolás de Bari.

ENRIQUE REPETTO—Q. e. p. d.—Falleció el 20 de Octubre de 1912.—Su padre Carlos Repetto, sus hermanos Carlos, Alberto, Elías, Sara, Julieta y Matilde, y demás deudos, ruegan á sus relaciones quieran acompañarlos en las misas que por su eterno descanso se celebrarán en la iglesia de San Miguel, Arcángel el viernes 24 del corriente, á las 11 a. m. Favor que agradecerán. Unica invitación. v24

CARLOS VERGA—Q. e. p. d.—Falleció el 22 de Octubre de 1913.—Su esposa Angela A. de Verga; su hija Angela V. de Beret; su hijo político doctor Justo R. Beret, su señora madre política, nieta, hermanos hermanos políticos y demás deudos, invitan á sus relaciones á la misa que en sufragio de su alma se dirá mañana miércoles 23 del corriente, á las 8.30 a. m. en la iglesia del Espíritu Santo (calle Mansilla y Salguero). Favor que agradecerán. El duelo se despedirá por tarjeta. v22

PEDRO SARACHAGA—Q. e. p. d.—Falleció el 22 de Octubre de 1913.—Su esposa Marta N. Dupuy de Sarachaga, sus hijos Pedro C., María J., Eduardo M., sus hermanos políticos, su padre político Clemente Dupuy, sus hermanas políticas Juanita Dupuy de Durruty y Clementina Dupuy de Troncoso, sus hermanos políticos, sobrinos, primos y demás deudos, invitan á las misas que en sufragio de su alma se celebrarán mañana miércoles 23 de Octubre, de 7 á 10 a. m., en la iglesia de San Miguel. La familia asistirá á la última misa. El duelo se despedirá por tarjeta. v23

BERNARDO PELUFFO—Q. e. p. d.—Falleció el 22 de Octubre de 1913.—Su esposa María G. de Peluffo; sus hijas María, Marina P. de Peluffo y Felisa, su hijo político Santiago Peluffo; sus nietos Ricardo, Héctor, Rodi y María Celina; su hermano y hermanos políticos, sobrinos, primos, sobrinos y demás deudos, invitan á sus relaciones al funeral que por el eterno descanso de su alma se celebrará mañana miércoles 23 del corriente, á las 10 a. m. En la iglesia de la Inmaculada Concepción. Favor que agradecerán. El duelo se despedirá por tarjeta. Unica invitación. v23

LUISA DALLOCCHIO DE DALL'ARMELLINO—Q. e. p. d.—Falleció el 12 de Mayo de 1913.—El 12 del corriente se celebró en la iglesia de Balvanera un funeral en su memoria.

SECCION REMATES

Bravo Barros y Cía.

AVISOS NUEVOS

LAVALLE 1445 — JUDICIAL

Entre Uruguay y Paraná. A media cuadra del Palacio de los Tribunales. Edificio de altos, en construcción, con estructura metálica. Juez doctor Balarino, secretaría Dubranich, juicio Banco El Hogar Argentino con don Benito E. Martínez y doña Adela Petrona Gómez y Romero de Martínez. Base, $ 21.327.31.

EL VIERNES 24 de Octubre á las 3, en nuestro hall, 361 San Martín 361. Lote según títulos 7m367 (8v73) por 58m45 (87v50) y según tasación 7m60 (8v77) por 55m80 (84v42) y 7m37 (8v50) en el contrafrente. 5 o/o á cuenta de precio y 2 o/o de comisión. Informes 361, San Martín 361.—BRAVO BARROS Y Cía. v21

CAMPO EN LINCOLN — 196

hectáreas en un lote. A mil metros al Este de la estación Abel, del F. C. C. G. B. A., cuyos rieles cruzan el campo, y á 6 leguas al Norte de Pehuajó. Terreno alto, sin desperdicio, especial para agricultura. A lo que ha estado dedicado, con agua buena á 3 metros. Tiene 25 hectáreas de alfalfa en perfecto estado. Base definitiva, $ 200 la hectárea, de la que se deducirá una hipoteca de $ 9000 oro sellado ($ 24.454.30), que vence el 17 de Diciembre de 1914, con opción á 3 años más, al 9 o/o por semestres adelantados, con la que deberá continuarse. El excedente podrá pagarse mitad al contado y mitad á 6 y 12 meses, con 7 o/o de interés.

EL MIERCOLES 5 de Noviembre á las 3, en nuestro hall, 361 San Martín 361. Linda con José Izaguirre, Dubrá, Carcavalho, Lorenzo Ruiz y Agustín Vicenti, estos dos últimos, calle en medio. Está alambrado en todo su perímetro, con 5 hilos lisos y 1 de púa, postes de quebracho y varillas de hierro, y dividido en tres potreros. Tiene jagüel y poso. Se visita por la estación Abel, dirigiéndose al señor Agustín Vicenti. El campo es conocido por Maldivar. Títulos perfectos. Informes y planos 361 San Martín 361.—BRAVO BARROS Y Cía. v21

CASAS

B. MITRE 1415-23. — JUDICIAL — Entre Uruguay y Paraná, frente al teatro Argentino. Una gran propiedad de renta. Dos locales para negocio y 10 departamentos interiores en la planta baja y dos casas de habitación en los altos. Juez doctor Vladislao S. Padilla, secretario J. C. Fox, testamentaría de doña María Nelson de Bunker. Puede dar por lo menos $ 2.540 mensuales de renta, esto es, $ 30.480 al año. Base, pesos 192.333.34.

EL VIERNES 31 de Octubre á las 2 en punto, en nuestro hall, 361 San Martín 361, terreno según título 7m367 (8v73) por 58m45 (87v50) y según tasación 7m60 (8v77) por 55m80 (84v42) y 7m37 (8v50) en el contrafrente. 5 o/o á cuenta de precio y 2 o/o de comisión. Informes 361 San Martín 361.—BRAVO BARROS Y Cía. v21

EL VIERNES 24 de Octubre á las 2, en nuestro hall, 361 San Martín 361. Mide según títulos 7m367 (8v73) por 58m45 (87v50) y según tasación 7m60 (8v77), por 55m80 (84v42) y 7m37 (8v50) en el contrafrente. 5 o/o á cuenta de precio y 2 o/o de comisión. Informes 361, San Martín 361.—BRAVO BARROS Y Cía. v21

EL MIERCOLES 5 de Noviembre á las 3, en nuestro hall, 361 San Martín 361. Linda con José Izaguirre, Dubrá, Carcavalho, Lorenzo Ruiz y Agustín Vicenti, estos dos últimos, calle en medio. Está alambrado en todo su perímetro, con 5 hilos lisos y 1 de púa, postes de quebracho y varillas de hierro, y dividido en tres potreros. Tiene Jagüel y poso. Se visita por la estación Abel, dirigiéndose al señor Agustín Vicenti. El campo es conocido por Maldivar. Títulos perfectos. Informes y planos 361 San Martín 361.—BRAVO BARROS Y Cía. v21

CASAS

B. MITRE 1415-23. — JUDICIAL. — Entre Uruguay y Paraná, frente al teatro Argentino. Una gran propiedad de renta. Dos locales para negocio y 10 departamentos interiores en la planta baja y dos casas de habitación en los altos. Juez doctor Vladislao S. Padilla, secretario J. C. Fox, testamentaría de doña María Nelson de Bunker. Puede dar por lo menos $ 2.540 mensuales de renta, esto es, $ 30.480 al año. Base, pesos 192.333.34.

EL VIERNES 31 de Octubre á las 2 en punto, en nuestro hall, 361 San Martín 361, terreno según título 7m367 (8v73) por 58m45 (87v50) y según tasación 7m60 (8v77), por 55m80 (84v42) y 7m37 (8v50) en el contrafrente. 5 o/o á cuenta de precio y 2 o/o de comisión. Informes 361 San Martín 361.—BRAVO BARROS Y Cía. v21

BAJOS — Los locales para negocio, con baño y patio. Uno de ellos, de $ 3.50 mensuales. El otro, está desocupado y puede producir lo mismo. Interiormente, 10 departamentos, de dos habitaciones, baño, cocina y patio, cada uno. Producen $ 100 y $ 110 cada uno. Hay uno desocupado.

ALTOS — Las casas de tres, iguales, con vestíbulo, sala, escritorio, fumoir, comedor, antecomedor, cuatro habitaciones, baño, toilette, despensa, cocina, 2 piezas y baño de servicio y terraza. Una de ellas está desocupada y ha producido $ 4.50 por mes. La contigua puede dar lo mismo. Zaguán con escalera de mármol, cielos rasos de yeso, pisos de pino de tea encerados, celosías, carpintería de cedro, pinturas al óleo y luz eléctrica. Puede visitarse todos los días de 1 á 5 de la tarde. 8 o/o á cuenta de precio y 2 por ciento de comisión. Informes 361 San Martín 361.—BRAVO BARROS y Cía. v17

La quinta de Quesada en Flores

—Judicial. En el sitio más lindo de la parroquia y donde se han concentrado los mejores casas quintas. Av. Río Cuarto 1790 y 1810, el lado mismo de la intersección de esta avenida con las de Provincias Unidas y Carabobo, con 2 adoquinadas y con doble vía de tranvías, y á 2 cuadras de la de Rivadavia. 1.442 m. c. (19.918 v. o.) con una buena casa habitación, jardines, cocheras, caballerizas, plantaciones y otros detalles. Ateniéndose la calle Convención cuyo trazado afecta al terreno, y dividiendo en lotes menores, hay margen para hacer unos 20 lotes. Juez doctor Gonzáles del Solar, secretaría Cánepa, juicio Sociedad Mesurel Sucesores con la sucesión de don Dionisio Quesada. Base reducida, $ 20.978.40 pesos, que equivale á pesos 12.11 los 75 decímetros cuadrados, ó sea la vara cuadrada. El 50 o/o del importe de la venta podrá quedar en hipoteca, arreglado previamente las condiciones en que ha de realizarse el préstamo.

EL JUEVES 30 de Octubre á las 2, en nuestro hall, 361 San Martín 361. Mide 26 metros 65 (18v98) de frente por 108m70 (161 v.) de fondo en un costado y 200m10 (289v44) en el otro. Contrafrente 58m20 (84v43). El edificio consta de escritorio, hoy central con cinco piezas, 3 habitaciones principales, baño, cocina, despensa y dos piezas de servicio, todo de material y hierro y portón al frente. Puede subarrendarse en $ 100 mensuales. Se visita por la estación Abel, dirigiéndose al señor Agustín Vicenti. El campo es conocido por Maldivar. Títulos perfectos. Informes y planos 361 San Martín 361.—BRAVO BARROS Y Cía. v21

La quinta de Quesada en Flores

—Judicial. En el sitio más lindo de la parroquia y donde se han concentrado los mejores casas quintas. Av. Río Cuarto 1790 y 1810, el lado mismo de la intersección de esta avenida con las de Provincias Unidas y Carabobo, con 2 adoquinadas y con doble vía de tranvías, y á 2 cuadras de la de Rivadavia. 1.442 m. c. (19.918 v. o.) con una buena casa habitación, jardines, cocheras, caballerizas, plantaciones y otros detalles. Ateniéndose la calle Convención cuyo trazado afecta al terreno, y dividiendo en lotes menores, hay margen para hacer unos 20 lotes. Juez doctor Gonzáles del Solar, secretaría Cánepa, juicio Sociedad Mesurel Sucesores con la sucesión de don Dionisio Quesada. Base reducida, $ 20.978.40 pesos, que equivale á pesos 12.11 los 75 decímetros cuadrados, ó sea la vara cuadrada. El 50 o/o del importe de la venta podrá quedar en hipoteca, arreglado previamente las condiciones en que ha de realizarse el préstamo.

EL JUEVES 30 de Octubre á las 2, en nuestro hall, 361 San Martín 361. Mide 26 metros 65 (18v98) de frente por 108m70 (161 v.) de fondo en un costado y 200m10 (289v44) en el otro. Contrafrente 58m20 (84v43). El edificio consta de escritorio, hoy central con cinco piezas, 3 habitaciones principales, baño, cocina, despensa y dos piezas de servicio, todo de material y hierro y portón al frente. Puede subarrendarse en $ 100 mensuales. Se visita por la estación Abel, dirigiéndose al señor Agustín Vicenti. El campo es conocido por Maldivar. Títulos perfectos. Informes y planos 361 San Martín 361.—BRAVO BARROS Y Cía. v21

BRAVO BARROS & Cía.

LIBERTAD 1394 — AL LA- do de la Avenida Alvear y frente á la plaza Carlos Pellegrini. En pleno barrio de lujo, donde se concentran las mansiones más suntuosas de la ciudad. Un precioso petit hotel moderno, á todo costo, acertadamente distribuído en terreno de 18x45 de frente. Base, $ 120.000, de la que se deducirán $ 41.000 en cédulas argentinas.

EL JUEVES 23 de Octubre, á las 3, en nuestro hall, 351 San Martín 361. Ad corpus.

DISTRIBUCION

REZ DE CHAUSSEE—Hall y escritorio. En cuerpo separado corredor con entrada independiente y escalera interna para el servicio, despensa, cocina, office con montaplatos y patio.

PRIMER PISO—Hall, sala, antesala, fumoir, comedor y antecomedor.

SEGUNDO PISO — Hall con claraboya de vitraux, 4 dormitorios, baño, toilette y office.

MANSARDE—Departamento para el servicio, con dos habitaciones y baño, cuarto de costura y mirador.

CONSTRUCCION — Artística frente premiado por la Municipalidad de la Capital, puerta y balcones de hierro forjado, celosías metálicas, techos de pizarra, pinturas al óleo y al laqué, cristales, pisos de parquet y pino de tea, gran escalera de roble, cielos rasos de yeso artesonados, decoraciones en oro, tapices, sócalos, armarios secretos en las paredes, lujosos herrajes de bronce dorados, empapelados finos, baño con artefactos, mosaicos extranjeros, instalación de luz eléctrica. Viste se hoy de 2 á 5. Solicitando tarjeta en nuestra casa. Títulos perfectos. Informes, 351 San Martín 361.—BRAVO BARROS y Cía. 016

Petit-Hotel Charcas y Junín. Suntuoso edificio moderno. Planta baja, piso principal, dos pisos altos, mansarda y sobresuelo. Obra del arquitecto señor Juan J. Fortini. ¡Llave en mano! Base $ 85.000 pesos de la que se deducirá una hipoteca de $ 39.000 en cédulas argentinas, con la que cargará el comprador, á estilo de plaza. Lo que exceda de la base se abonará á un año de plazo, con 7 1/2 o/o de interés.

EL MIERCOLES 29 de Octubre, á las 3, en nuestro hall, 351 San Martín 361. Ad corpus.

PLANTA BAJA: hall, escritorio, consultorio, dos toilettes, portería con entrada independiente, una habitación, escalera interior para el servicio y patio.

PISO PRINCIPAL: galería del hall, sala, fumoir, comedor, office con armarios y montaplatos y dos toilettes.

SEGUNDO PISO: galería del hall, tres dormitorios y dos baños.

TERCER PISO: galería del hall, 3 dormitorios y dos baños.

MANSARDE: cocina con económica, mesas de mármol y servicio de agua caliente, antecocina y departamento para el servicio de tres piezas, despensa, galería, lavadero y patio.

SUBSUELO: cuarto de bañes, bodega, depósito, cuarto de maquinarias, carbonera y caldera de calefacción.

CONSTRUCCION: artístico frente de piedra artificial, estilo Luis XVI, cúpula y techos de pizarra, puertas con cristales y balcones de hierro forjado, celosías metálicas, sagún revestido de yeso, mosaico importado con boiseries de bronce, ascensor y carpintería de roble, pisos de parquet, pinturas al laqué, cielos rasos de yeso decorados, frisos y empapelados finísimos, herrajes artnouveau importados, de bronce plateado, vitraux, cristales biselados, servicio de teléfonos y campanillas internas, calefacción central á vapor, mosaicos extranjeros, baños con lujosos artefactos, instalación de luz eléctrica. Como casa habitación, reune todas las comodidades apetecibles. Puede, asimismo, dedicarse á renta y obtenerse con toda facilidad, $ 750 mensuales. Visítese de 2 á 5 p. m. Títulos perfectos. Informes, 351 San Martín 361.—BRAVO BARROS y Cía. 014

SARMIENTO 4166 y 4168 — Entre Gascón y Almagro, con tranvía Anglo-Argentino al frente y á una cuadra de la estación de la Cía. Lacroze. 470 varas cuadradas con edificios. Base, $ 25.000, pagaderos 25 por ciento al contado y el resto á 1, 2 y 3 años de plazo, con garantía hipotecaria y 8 por ciento de interés por semestres adelantados.

EL JUEVES 30 de Octubre, á las 3 de la tarde, en nuestro hall, 351 San Martín 361, 10 varas por 47. Ad corpus. Pared al frente, seguán y portón de entrada para vehículos, 2 piezas de material, 5 de madera en altos, patio adoquinado, con cobertizo de cinc, fondo con 15 pesebres, depósito de forrajes, altillo y demás dependencias. Desocupada. Hay ofertas de pesos 600 para arriba con contrato por 5 años. Visítese de 1 á 5. Títulos perfectos. Informes, en nuestra casa.—BRAVO BARROS y Cía. 020

LA QUINTA DE ANDRADE, en Adrogué. Con frente á las calles Mascías y Demaría, entre las de Sánchez (adoquinada y con luz eléctrica) y Casáreo Ameneda. A 2 1/2 cuadras al Este de la estación, frente al Instituto Americano y en un barrio central y de edificación moderna. Venta en 4 lotes, entrando en uno de ellos la amplia casa habitación. Bases, $ 85.000 la casa-quinta y $ 4.80 la vara, los terrenos; 1/3 al contado y 1/3 á 6 meses, prorrogables por otros seis más, con garantía hipotecaria y 8 o/o de interés anual.

EL DOMINGO 26 de Octubre, á las 4.30, en la misma propiedad.

CASA QUINTA—Mascías 140/52. 46 varas de frente por 57 de fondo. Superficie 2.666 varas cuadradas. Vestíbulo, gran hall cubierto de cristales, sala, antesala, escritorio, comedor con estufa, 4 dormitorios, guardarropa, cuarto de baño revestido de azulejos con instalaciones completas y servicio de agua caliente, cocina con económica y revestimientos de azulejos, terraza y una pieza para lavar. Construcción en cal, cielos rasos de yeso decorados, pisos de pino de tea y mosáicos, carpintería de cedro, tirantes de acero é instalación de luz eléctrica. En cuerpo separado, cochera, caballerizas, altillo y 3 piezas y baño de servicio. Jardín, árboles frutales y de adornos, molino con cañerías, cerco de pared y alambre tejido y vereda. Visítese de 2 á 6 p. m.

TERRENOS—Con frente á Demaría: tres lotes de 15 varas de frente por 57 de fondo, con superficies de 889 vs. cuadradas cada uno. Están cercados de alambre tejido y tienen árboles frutales. Títulos perfectos. Escrituras por ante la oficina del señor Sinforoso Canavery. Informes y planos, 351 San Martín 361 ó en Lomas, Av. Meeks 66.—BRAVO BARROS y Cía. 017

CASA EN BELGRANO, 3 de Febrero 1950, entre Sucre y Echeverría. A una cuadra del Paseo de la Barranca y á 2 de la estación del F. C. C. A. Rodeada por las quintas de Mihanovich, Anchia, Llambí y Méndez. Base pesos 30.000 de la que se deducirá una hipoteca de pesos 20.000 en cédulas argentinas con la que se deberá continuar.

EL DOMINGO 26 de Octubre á las 4.30, en la misma propiedad. 8 varas por 45. Ad corpus. Sala, comedor, 4 dormitorios, baño, cocina y 2 piezas de servicio en altos. Frente de piedra artificial, carpintería y celosías de cedro patios de mosaico. Visítese de 1 á 5. Títulos perfectos. Informes, en nuestra casa.—BRAVO BARROS y Cía. 020

LA QUINTA DE ANDRADE, en Adrogué. Con frente á las calles Mascías y Demaría, entre las de Sánchez (adoquinada y con luz eléctrica) y Casáreo Ameneda. A 2 1/2 cuadras al Este de la estación, frente al Instituto Americano y en un barrio central y de edificación moderna. Venta en 4 lotes, entrando en uno de ellos la amplia casa habitación. Bases, $ 85.000 la casa-quinta y $ 4.80 la vara, los terrenos; 1/3 al contado y 1/3 á 6 meses, prorrogables por otros seis más, con garantía hipotecaria y 8 o/o de interés anual.

EL DOMINGO 26 de Octubre, á las 4.30, en la misma propiedad.

CASA QUINTA—Mascías 140/52. 46 varas de frente por 57 de fondo. Superficie 2.666 varas cuadradas. Vestíbulo, gran hall cubierto de cristales, sala, antesala, escritorio, comedor con estufa, 4 dormitorios, guardarropa, cuarto de baño revestido de azulejos con instalaciones completas y servicio de agua caliente, cocina con económica y revestimientos de azulejos, terraza y una pieza para lavar. Construcción en cal, cielos rasos de yeso decorados, pisos de pino de tea y mosáicos, carpintería de cedro, tirantes de acero é instalación de luz eléctrica. En cuerpo separado, cochera, caballerizas, altillo y 3 piezas y baño de servicio. Jardín, árboles frutales y de adornos, molino con cañerías, cerco de pared y alambre tejido y vereda. Visítese de 2 á 6 p. m.

TERRENOS—Con frente á Demaría: tres lotes de 15 varas de frente por 57 de fondo, con superficies de 889 vs. cuadradas cada uno. Están cercados de alambre tejido y tienen árboles frutales. Títulos perfectos. Escrituras por ante la oficina del señor Sinforoso Canavery. Informes y planos, 351 San Martín 361 ó en Lomas, Av. Meeks 66.—BRAVO BARROS y Cía. 017

DOS CASAS CENTRALES — Como judicial. Calle Del Carmen 756 y 758, entre Montevideo, Rodríguez Peña, Vicente y Avenida Córdoba. A cuadra y media de la Avenida Callao. A una de la iglesia del Carmen y á tres de la plaza Lavalle. Venta por división de condominio, entre los herederos de doña María Luisa Igón de Maund. Bases $ 30.000 y 16.000.

EL DOMINGO 26 de Octubre, á las 4, de la tarde, en las mismas propiedades.

NUMERO 756—9x16 por 18. Ad corpus. Escritorio, sala, 5 habitaciones, baño, cocina, 1 pieza alta, de servicio y 2 patios. Una pieza de madera, perteneciente al inquilino. Base, $ 20.000. De $ 130 mensuales.

NUMERO 758—8 varas por 17x16. Ad corpus. Hall, 3 habitaciones, baño, cocina, pieza de servicio y un patio. Base, $ 12.000. Produce pesos 150 al mes. Saguanes de mosaico, puertas cancel de cristales, cielos rasos de yeso, muros empapelados, pisos de pino de tea, carpintería de cedro, patios de mosaico. Pueden visitarse de 1 á 4 p. m. Títulos perfectos. Escrituras por ante la oficina del señor Ramón R. Romero. Informes, 351 San Martín 361.—BRAVO BARROS y Cía. 014

CASA EN FLORES — GRA- naderos 765 (antes 771), entre Pola y Cosquín, á dos cuadras del boulevar Avellaneda y á 6 de la Avenida Rivadavia. En un barrio de edificación compacta. Base, pesos 11.071.82.

EL DOMINGO 26 de Octubre, á las 3, en la misma propiedad. 11x35 de frente por 34x36 y 32x00 de fondo. Contrafrente, 9x77. Ad corpus. Para el frente, 4 habitaciones, cocina y patio descubierto. Fondo, 2 habitaciones. Visítese. Títulos perfectos. Informes, 351 San Martín 361.—BRAVO BARROS y Cía. 019

EN SANTIAGO DEL ESTE- ro 3.474 hectáreas en un lote, á legua y media al O. de la estación Bandera del F. C. C. N. Parte de la antigua estancia "La Fortuna". Base $ 45 la hectárea, con cédulas y á plazos.

EL MIERCOLES 12 de Noviembre, á las 3, en nuestro hall, 351 San Martín 361, de visita por la estación Bandera, dirigiéndose don Santiago Mejía. Después mayores detalles. Informes y planos en nuestra casa.—BRAVO BARROS y Cía. v16

22.000 VARAS en Miramar. — La quinta 51. A 2 cuadras de la plaza Oeste, á 8 de la de Fuegyrredón y á 800 metros de la estación del F. C. Sud. Rodeada de edificación. Tierra negra de superior calidad, con agua riquísima á 2 1/2 pies. Perfectamente alambrada en toda su extensión. Base, 60 centavos la vara.

EL SABADO 25 de Octubre, á las 2 de la tarde, en nuestro hall, 351 San Martín 361. De frente á 4 calles y tiene alambrados en todo su perímetro de 5 hilos lisos 2 de púa y postes de hormigón. Población en parte con techo de cinc, de 2 pisos; pozo y galpones. Títulos perfectos. Informes y planos, 351 San Martín 361.—BRAVO BARROS y Cía. 014

TERRENOS

TERRENOS EN MARMOL — Dos lotes bien situados. Calle Constitución entre Cádiz y Milton, á 2 cuadras y media del Once. Vistas de estación y á 2 del Tranvía. Rodeados de chalets modernos. Venta como judicial. Base pesos 1.60 la vara.

EL DOMINGO 26 de Octubre á las 3 p. m., en los mismos terrenos. Mide cada lote 15 varas de frente por 43x25 de fondo. Superficie 753.45 v. c. Títulos perfectos. Escrituras por ante la oficina del señor Manuel Pasch Bielsa. Informes y planos, 351 de Martín 361, ó en Lomas, avenida Meeks 66.—BRAVO BARROS y Cía. 019

EN 60 MENSUALIDADES— Seis manzanas en lotes con frente á la avenida San Martín (con tranvía eléctrico de 15 y cuatro), y á las calles Gaona, 24 de Noviembre, Boyacá, Jorge, Elizalde, Sahores, Luro é Indio. Frente al Parque del Oeste, á 3 cuadras de la estación Junctal del F. C. P., á 6 de la avenida Justa Vista, con tranvías y adoquinado, y en el centro de un barrio en pleno desenvolvimiento, en el que existen ya más de 30 casas. Venta sin base, á tanto la vara, en 60 mensualidades, sin interés y con títulos definitivos, debiendo entregarse dos mensualidades en el acto del remate, como seña, 4 más al escriturar, y las restantes del 1 al 10 de cada mes, en el Banco de Londres y Brasil.

EL DOMINGO 16 de Noviembre, á las 2, en los mismos terrenos. La división comprende 207 lotes de todas dimensiones. Las manzanas están alambradas y las calles abiertas y cedidas ya á la municipalidad. Tienen luz incandescente. Títulos perfectos. Escrituras dentro de los 30 días de remate, por ante la oficina de don Nicolás A. Rodrigues. Comisión 2 por ciento. Informes y planos, 351 San Martín 351.—BRAVO BARROS y Cía. 014

EN LOMAS DE ZAMORA — Cinco lotes en la calle General Posadas esquina General Mitre. Frentes al N. y O. A 4 cuadras de la calle Laprida (adoquinándose) por la que pasará el tranvía de la concesión Birrito y á 6 del Boulevard Necochea.

EL DOMINGO 26 de Octubre á las 3 p. m., en los mismos terrenos. Miden de 11x55 á 13x19 de frente por 39x50 á 60x56 de fondo. Superficies de 474 á 929 varas cuadradas. Cercados de alambre tejido. Títulos perfectos. Escrituras por la oficina del señor Federico Williman. Informes y planos 351 San Martín 361, ó en Lomas, Avenida Meeks 66.—BRAVO BARROS y Cía. 019

TERRENO EN ADROGUE — A largos plazos. Un lote en el camino real á Burzaco entre Norther y General Horaos. A una cuadra al Sur del boulevar Segui, por donde pasará el tranvía á Llavallol. Base pesos 2.50 la vara, pudiendo pagarse la suma de pesos 3.214 en 40 cuotas mensuales de pesos 80.35 cada una y el saldo al escriturarse.

EL DOMINGO 26 de Octubre á las 3 p. m. en el mismo terreno. 22x50 de frente por 71x27 de fondo. Superficie 1.864 varas cuadradas. Título perfectos, informes y planos 351 San Martín 361, ó en Lomas, Avenidas Meeks 66.—BRAVO BARROS y Cía.

CAMPOS

CAMPO en GENERAL PINTO —Parte de la Colonia Gunther. 452 hectáreas de campos de aplicación agrícola á ganadera, con agua dulce á poca profundidad. A 1600 metros al S. de la estación Gunther, lindando con las quintas del pueblo del mismo nombre. A 3 leguas al E. de Germania y á 4 al N. de General Pinto. Se entregará en seguida. Venta en un lote. Base pesos 170 la hectárea, debiendo continuarse con una hipoteca de pesos 18.464.47, pagadera en 8 cuotas de pesos 12.821.49 cada una, con vencimientos en Septiembre 8 de 1914, 1915 y 1916 con 6 o/o de interés, por semestres anticipados, con la que el comprador deberá continuar. Con excepción de 575 metros todo el perímetro tiene alambrados propios, nuevos, de 6 hilos lisos y uno de púa. Existe, además, un molino Aer-Motor. La superficie establecida, es libre de calles. Ha estado dedicado á agricultura y ganadería encontrándose actualmente prado en su mayor parte. Se visita por la estación Gunther, donde hay facilidades. Allí se conocido por de Mullaly. Títulos perfectos. Informes y planos, 351 San Martín 361.—BRAVO BARROS y Cía. 23

"LOS PELUDOS", En GENE- ral Guido. Judicial. A poco más de una legua al Oeste de la estación Parravicini, del ramal á Dolores. 500 hectáreas especiales para tambo ó invernada, con pastos tiernos, naturales, 14 hectáreas alfalfadas y agua excelente desde 4 metros. Lindando con los establecimientos "El Cardalito" y "Palenque Grande", de los herederos de Pombo de León. Juez doctor Repetto, secretaría Martín. Judicio Francisco Ciarao en el expediente número 812. Base $ 64.250, pudiendo quedar $ 50.000 en hipoteca á uno ó dos años de plazo con 8 o/o de interés anual, por semestres anticipados.

EL VIERNES 24 de Octubre, á las 2 de la tarde, en nuestro hall, 351 San Martín 361. Está alambrado en todo su perímetro, siendo propio el costado Norte y medianeros los demás, con postes de quebracho colorado y Sandoval, 8 hilos lisos y uno de púa y alvidón en cinco potreros y tiene población de 8 piezas, galpón de hierro y molino con tanque australiano de 120.000 litros. Ha estado dedicado á la agricultura para lo que es inmejorable, y el costado Norte á cuenta de precio y 5 por ciento de comisión. Informes y planos, 351 San Martín 361.—BRAVO BARROS y Cía. 013

JUDICIAL. En BELGRANO. Conde 1259, entre Lareto y Arcediano. A dos cuadras de los tranvías 82 y 87 de Avellaneda y equidistante de las estaciones Belgrano y Colegiales. Juez doctor Gonzáles del Solar (hijo), secretaría Cúneo, juicio Romeo Antonini con Eusebio Gubia é Isabel San Martín de Gubia. Base, $ 6.000.

EL DOMINGO 26 de Octubre, á las 2.30 de la tarde, en la misma propiedad. Mide 7m79 (9 varas) de frente por 34m22 (39v51) de fondo en un costado y 32m38 (46v75) en el otro. Casa de material y hierro, jardín, seis habitaciones, comedor y galería. Frente imitación piedra, carpintería exterior de cedro, pisos pino de tea y mosáico, instalación de luz eléctrica y agua corriente al frente. 8 por ciento á cuenta de precio. Comisión, 2 por ciento. Informes, 351 San Martín 361, y Cabildo 1978.—BRAVO BARROS y Cía. 012

JUNIN Y PEÑA. — JUDI- cial—La esquina frentes al Norte y al Oeste. Dividida en dos lotes, con edificios, á dos cuadras de la Avenida Las Heras y á 8 de la de Santa Fe, Juez doctor Balarino, secretaría del Castillo Quesada, juicio sobre división de condominio entre las sucesiones de don Bartolomé Brignardello y don Antonio Garibotto.

EL DOMINGO 2 de Noviembre á las 3, en las mismas propiedades.

JUNIN 1398 ESQUINA PEÑA 196.206—8m50 (11v03) á la primera por 27m30 (31v41) á la segunda y 6m68 (10v02) en el contrafrente. Salón para negocio con sótano, comedor, 2 habitaciones, patio y dependencias. Base, $ 43.333.33.

JUNIN 1392—8m40 (9v83) por 27m20 (31v41). Cuatro piezas, cocina, un cuarto chico y patio. Base, $ 25.333.33. 8por ciento á cuenta de precio y 2 por ciento de comisión. Informes, 351 San Martín 361.—BRAVO BARROS y Cía. 018

CASA EN BELGRANO — Juramento 1365. A 150 metros del andén de la estación del F. C. C. A. y á 2 cuadras del Paseo de la Barranca y de los tranvías. Edificio á todo costo, distribuído en amplio terreno. Base, 15.000 pesos, pagaderos 20.000 pesos al contado y el saldo hasta 2 años con hipoteca y 7 1/2 o/o anual, por semestres adelantados.

EL DOMINGO 26 de Octubre á las 4, en la misma propiedad. 11 varas por 64v03. Ad corpus. Jardín al frente y al fondo, Sala, comedor, 3 dormitorios, baño, cocina, despensa, vestíbulo cerrado de cristales, corredor y patio de mosáico. Títulos perfectos. Informes, 351 San Martín 361 y Cabildo 1978.—BRAVO BARROS y Cía. 019

ANDES 722, A 3 AÑOS DE plazo.—Al lado de la Avenida Córdoba. Frente á la Facultad de Medicina. Muy linda casa de familia, moderna y en perfecto estado. Desocupada, lista para habitarla. Base, $ 28.000, 25 por ciento al contado y el resto á 1, 2 y 3 años con hipoteca y 7 por ciento por semestres anticipados.

EL JUEVES 30 de Octubre, á las 3 de la tarde, en nuestro hall, 351 San Martín 361. 8 varas por 20. Ad corpus. Vestíbulo con artísticos vitraux, sala, comedor, 3 dormitorios, baño con revestimientos de azulejos, lavatorio importado y servicio de agua caliente, cocina con económica, dos piezas de servicio en altos. Frente imitación piedra con balcones de hierro y pasamanos de bronce, sagúan con mayólicas, cielos rasos de yeso, carpintería de cedro, altos sócalos, recuadros y pinturas al óleo, empapelados, pisos pino de tea y mosáico, instalación embutida de luz eléctrica y campanillas en toda la casa. Hay ofertas de pesos 280 mensuales, con contrato. Visítese de 11 á 4. Títulos perfectos. Informes, 351 San Martín 361.—BRAVO BARROS y Cía. 020

DOS CASAS EN FLORES— San Ramón 171 y 177, entre la Avenida Provincias Unidas (con adoquinado y tranvía eléctrico) y R. L. Falcón. A una cuadra de la avenida Rivadavia, á dos de la de San Pedrito y á 7 de la plaza, iglesia y estación del ferrocarril. Base pesos 5.000 cada una, de la que se deducirá una hipoteca de pesos 4.000 que vence el 2 de Septiembre de 1914, el 2 o/o por trimestres anticipados, con la que podrán continuar los compradores.

EL DOMINGO 26 de Octubre á las 2, en las mismas propiedades. Miden 10 varas por 20 cada una. Ad corpus. Son iguales y constan de pared al frente, 2 habitaciones y cocina. Aguas corrientes. Títulos perfectos. En caso de resultar dos compradores se otorgarán las escrituras por don Cesar Petracchi. Informes 351 San Martín 361.—BRAVO BARROS y Cía. 019

CASA EN ESCOBAR — JU- dicial. La casa de la sucesión de doña Juana Burguecio de Fernández. A 6 y 1/2 cuadras de la estación. Juez doctor Valentín Fernández Blanco, secretaría P. Bernatet, testamentaría de doña Juana Burguecio de Fernández. Base retasada, pesos 810.

EL MIERCOLES 22 de Octubre á las 2 p. m., en nuestro hall, 351 San Martín 361. 8 varas por 20. Ad corpus. Vestíbulo con artísticos vitraux, sala, comedor, 3 dormitorios, baño con revestimientos de azulejos, lavatorio importado y servicio de agua caliente, cocina con económica, dos piezas de servicio en altos. Frente imitación piedra con balcones de hierro y pasamanos de bronce, sagúan con mayólicas, cielos rasos de yeso, carpintería de cedro, altos sócalos, recuadros y pinturas al óleo, empapelados, pisos pino de tea y mosáico, instalación embutida de luz eléctrica y campanillas en toda la casa. Hay ofertas de pesos 280 mensuales, con contrato. Visítese de 11 á 4. Títulos perfectos. Informes, 351 San Martín 361.—BRAVO BARROS y Cía. 020

DOS CASAS EN FLORES— San Ramón 171 y 177, entre la Avenida Provincias Unidas (con adoquinado y tranvía eléctrico) y R. L. Falcón. A una cuadra de la avenida Rivadavia, á dos de la de San Pedrito y á 7 de la plaza, iglesia y estación del ferrocarril. Base pesos 5.000 cada una, de la que se deducirá una hipoteca de pesos 4.000 que vence el 2 de Septiembre de 1914, el 2 o/o por trimestres anticipados, con la que podrán continuar los compradores.

EL DOMINGO 26 de Octubre á las 2, en las mismas propiedades. Miden 10 varas por 20 cada una. Ad corpus. Son iguales y constan de pared al frente, 2 habitaciones y cocina. Aguas corrientes. Títulos perfectos. En caso de resultar dos compradores se otorgarán las escrituras por don Cesar Petracchi. Informes 351 San Martín 361.—BRAVO BARROS y Cía. 019

JUDICIAL. En BELGRANO. Conde 1259, entre Lareto y Arcediano. A dos cuadras de los tranvías 82 y 87 de Avellaneda y equidistante de las estaciones Belgrano y Colegiales. Juez doctor Gonzáles del Solar (hijo), secretaría Cúneo, juicio Romeo Antonini con Eusebio Gubia é Isabel San Martín de Gubia. Base, $ 6.000.

EL DOMINGO 26 de Octubre, á las 2.30 de la tarde, en la misma propiedad. Mide 7m79 (9 varas) de frente por 34m22 (39v51) de fondo en un costado y 32m38 (46v75) en el otro. Casa de material y hierro, jardín, seis habitaciones, comedor y galería. Frente imitación piedra, carpintería exterior de cedro, pisos pino de tea y mosáico, instalación de luz eléctrica y agua corriente al frente. 8 por ciento á cuenta de precio. Comisión, 2 por ciento. Informes, 351 San Martín 361, y Cabildo 1978.—BRAVO BARROS y Cía. 012

JUNIN Y PEÑA. — JUDI- cial—La esquina frentes al Norte y al Oeste. Dividida en dos lotes, con edificios, á dos cuadras de la Avenida Las Heras y á 8 de la de Santa Fe, Juez doctor Balarino, secretaría del Castillo Quesada, juicio sobre división de condominio entre las sucesiones de don Bartolomé Brignardello y don Antonio Garibotto.

EL DOMINGO 2 de Noviembre á las 3, en las mismas propiedades.

JUNIN 1398 ESQUINA PEÑA 196.206—8m50 (11v03) á la primera por 27m30 (31v41) á la segunda y 6m68 (10v02) en el contrafrente. Salón para negocio con sótano, comedor, 2 habitaciones, patio y dependencias. Base, $ 43.333.33.

JUNIN 1392—8m40 (9v83) por 27m20 (31v41). Cuatro piezas, cocina, un cuarto chico y patio. Base, $ 25.333.33. 8por ciento á cuenta de precio y 2 por ciento de comisión. Informes, 351 San Martín 361.—BRAVO BARROS y Cía. 018

CASA EN BELGRANO — Juramento 1365. A 150 metros del andén de la estación del F. C. C. A. y á 2 cuadras del Paseo de la Barranca y de los tranvías. Edificio á todo costo, distribuído en amplio terreno. Base, 15.000 pesos, pagaderos 20.000 pesos al contado y el saldo hasta 2 años con hipoteca y 7 1/2 o/o anual, por semestres adelantados.

EL DOMINGO 26 de Octubre á las 4, en la misma propiedad. 11 varas por 64v03. Ad corpus. Jardín al frente y al fondo, Sala, comedor, 3 dormitorios, baño, cocina, despensa, vestíbulo cerrado de cristales, corredor y patio de mosáico. Títulos perfectos. Informes, 351 San Martín 361 y Cabildo 1978.—BRAVO BARROS y Cía. 019

ANDES 722, A 3 AÑOS DE plazo.—Al lado de la Avenida Córdoba. Frente á la Facultad de Medicina. Muy linda casa de familia, moderna y en perfecto estado. Desocupada, lista para habitarla. Base, $ 28.000, 25 por ciento al contado y el resto á 1, 2 y 3 años con hipoteca y 7 por ciento por semestres anticipados.

EL JUEVES 30 de Octubre, á las 3 de la tarde, en nuestro hall, 351 San Martín 361. 8 varas por 20. Ad corpus. Vestíbulo con artísticos vitraux, sala, comedor, 3 dormitorios, baño con revestimientos de azulejos, lavatorio importado y servicio de agua caliente, cocina con económica, dos piezas de servicio en altos. Frente imitación piedra con balcones de hierro y pasamanos de bronce, sagúan con mayólicas, cielos rasos de yeso, carpintería de cedro, altos sócalos, recuadros y pinturas al óleo, empapelados, pisos pino de tea y mosáico, instalación embutida de luz eléctrica y campanillas en toda la casa. Hay ofertas de pesos 280 mensuales, con contrato. Visítese de 11 á 4. Títulos perfectos. Informes, 351 San Martín 361.—BRAVO BARROS y Cía. 020

DOS CASAS EN FLORES— San Ramón 171 y 177, entre la Avenida Provincias Unidas (con adoquinado y tranvía eléctrico) y R. L. Falcón. A una cuadra de la avenida Rivadavia, á dos de la de San Pedrito y á 7 de la plaza, iglesia y estación del ferrocarril. Base pesos 5.000 cada una, de la que se deducirá una hipoteca de pesos 4.000 que vence el 2 de Septiembre de 1914, el 2 o/o por trimestres anticipados, con la que podrán continuar los compradores.

EL DOMINGO 26 de Octubre á las 2, en las mismas propiedades. Miden 10 varas por 20 cada una. Ad corpus. Son iguales y constan de pared al frente, 2 habitaciones y cocina. Aguas corrientes. Títulos perfectos. En caso de resultar dos compradores se otorgarán las escrituras por don Cesar Petracchi. Informes 351 San Martín 361.—BRAVO BARROS y Cía. 019

JUDICIAL. En BELGRANO. Conde 1259, entre Lareto y Arcediano. A dos cuadras de los tranvías 82 y 87 de Avellaneda y equidistante de las estaciones Belgrano y Colegiales. Juez doctor Gonzáles del Solar (hijo), secretaría Cúneo, juicio Romeo Antonini con Eusebio Gubia é Isabel San Martín de Gubia. Base, $ 6.000.

EL DOMINGO 26 de Octubre, á las 2.30 de la tarde, en la misma propiedad. Mide 7m79 (9 varas) de frente por 34m22 (39v51) de fondo en un costado y 32m38 (46v75) en el otro. Casa de material y hierro, jardín, seis habitaciones, comedor y galería. Frente imitación piedra, carpintería exterior de cedro, pisos pino de tea y mosáico, instalación de luz eléctrica y agua corriente al frente. 8 por ciento á cuenta de precio. Comisión, 2 por ciento. Informes, 351 San Martín 361, y Cabildo 1978.—BRAVO BARROS y Cía. 012

JUNIN Y PEÑA. — JUDI- cial—La esquina frentes al Norte y al Oeste. Dividida en dos lotes, con edificios, á dos cuadras de la Avenida Las Heras y á 8 de la de Santa Fe, Juez doctor Balarino, secretaría del Castillo Quesada, juicio sobre división de condominio entre las sucesiones de don Bartolomé Brignardello y don Antonio Garibotto.

EL DOMINGO 2 de Noviembre á las 3, en las mismas propiedades.

JUNIN 1398 ESQUINA PEÑA 196.206—8m50 (11v03) á la primera por 27m30 (31v41) á la segunda y 6m68 (10v02) en el contrafrente. Salón para negocio con sótano, comedor, 2 habitaciones, patio y dependencias. Base, $ 43.333.33.

JUNIN 1392—8m40 (9v83) por 27m20 (31v41). Cuatro piezas, cocina, un cuarto chico y patio. Base, $ 25.333.33. 8por ciento á cuenta de precio y 2 por ciento de comisión. Informes, 351 San Martín 361.—BRAVO BARROS y Cía. 018

CASA EN BELGRANO — Juramento 1365. A 150 metros del andén de la estación del F. C. C. A. y á 2 cuadras del Paseo de la Barranca y de los tranvías. Edificio á todo costo, distribuído en amplio terreno. Base, 15.000 pesos, pagaderos 20.000 pesos al contado y el saldo hasta 2 años con hipoteca y 7 1/2 o/o anual, por semestres adelantados.

EL DOMINGO 26 de Octubre á las 4, en la misma propiedad. 11 varas por 64v03. Ad corpus. Jardín al frente y al fondo, Sala, comedor, 3 dormitorios, baño, cocina, despensa, vestíbulo cerrado de cristales, corredor y patio de mosáico. Títulos perfectos. Informes, 351 San Martín 361 y Cabildo 1978.—BRAVO BARROS y Cía. 019

ANDES 722, A 3 AÑOS DE plazo.—Al lado de la Avenida Córdoba. Frente á la Facultad de Medicina. Muy linda casa de familia, moderna y en perfecto estado. Desocupada, lista para habitarla. Base, $ 28.000, 25 por ciento al contado y el resto á 1, 2 y 3 años con hipoteca y 7 por ciento por semestres anticipados.

EL JUEVES 30 de Octubre, á las 3 de la tarde, en nuestro hall, 351 San Martín 361. 8 varas por 20. Ad corpus. Vestíbulo con artísticos vitraux, sala, comedor, 3 dormitorios, baño con revestimientos de azulejos, lavatorio importado y servicio de agua caliente, cocina con económica, dos piezas de servicio en altos. Frente imitación piedra con balcones de hierro y pasamanos de bronce, sagúan con mayólicas, cielos rasos de yeso, carpintería de cedro, altos sócalos, recuadros y pinturas al óleo, empapelados, pisos pino de tea y mosáico, instalación embutida de luz eléctrica y campanillas en toda la casa. Hay ofertas de pesos 280 mensuales, con contrato. Visítese de 11 á 4. Títulos perfectos. Informes, 351 San Martín 361.—BRAVO BARROS y Cía. 020

DOS CASAS EN FLORES— San Ramón 171 y 177, entre la Avenida Provincias Unidas (con adoquinado y tranvía eléctrico) y R. L. Falcón. A una cuadra de la avenida Rivadavia, á dos de la de San Pedrito y á 7 de la plaza, iglesia y estación del ferrocarril. Base pesos 5.000 cada una, de la que se deducirá una hipoteca de pesos 4.000 que vence el 2 de Septiembre de 1914, el 2 o/o por trimestres anticipados, con la que podrán continuar los compradores.

EL DOMINGO 26 de Octubre á las 2, en las mismas propiedades. Miden 10 varas por 20 cada una. Ad corpus. Son iguales y constan de pared al frente, 2 habitaciones y cocina. Aguas corrientes. Títulos perfectos. En caso de resultar dos compradores se otorgarán las escrituras por don Cesar Petracchi. Informes 351 San Martín 361.—BRAVO BARROS y Cía. 019

JUDICIAL. En BELGRANO. Conde 1259, entre Lareto y Arcediano. A dos cuadras de los tranvías 82 y 87 de Avellaneda y equidistante de las estaciones Belgrano y Colegiales. Juez doctor Gonzáles del Solar (hijo), secretaría Cúneo, juicio Romeo Antonini con Eusebio Gubia é Isabel San Martín de Gubia. Base, $ 6.000.

EL DOMINGO 26 de Octubre, á las 2.30 de la tarde, en la misma propiedad. Mide 7m79 (9 varas) de frente por 34m22 (39v51) de fondo en un costado y 32m38 (46v75) en el otro. Casa de material y hierro, jardín, seis habitaciones, comedor y galería. Frente imitación piedra, carpintería exterior de cedro, pisos pino de tea y mosáico, instalación de luz eléctrica y agua corriente al frente. 8 por ciento á cuenta de precio. Comisión, 2 por ciento. Informes, 351 San Martín 361, y Cabildo 1978.—BRAVO BARROS y Cía. 012

JUNIN Y PEÑA. — JUDI- cial—La esquina frentes al Norte y al Oeste. Dividida en dos lotes, con edificios, á dos cuadras de la Avenida Las Heras y á 8 de la de Santa Fe, Juez doctor Balarino, secretaría del Castillo Quesada, juicio sobre división de condominio entre las sucesiones de don Bartolomé Brignardello y don Antonio Garibotto.

EL DOMINGO 2 de Noviembre á las 3, en las mismas propiedades.

JUNIN 1398 ESQUINA PEÑA 196.206—8m50 (11v03) á la primera por 27m30 (31v41) á la segunda y 6m68 (10v02) en el contrafrente. Salón para negocio con sótano, comedor, 2 habitaciones, patio y dependencias. Base, $ 43.333.33.

JUNIN 1392—8m40 (9v83) por 27m20 (31v41). Cuatro piezas, cocina, un cuarto chico y patio. Base, $ 25.333.33. 8por ciento á cuenta de precio y 2 por ciento de comisión. Informes, 351 San Martín 361.—BRAVO BARROS y Cía. 018

CASA EN BELGRANO — Juramento 1365. A 150 metros del andén de la estación del F. C. C. A. y á 2 cuadras del Paseo de la Barranca y de los tranvías. Edificio á todo costo, distribuído en amplio terreno. Base, 15.000 pesos, pagaderos 20.000 pesos al contado y el saldo hasta 2 años con hipoteca y 7 1/2 o/o anual, por semestres adelantados.

EL DOMINGO 26 de Octubre á las 4, en la misma propiedad. 11 varas por 64v03. Ad corpus. Jardín al frente y al fondo, Sala, comedor, 3 dormitorios, baño, cocina, despensa, vestíbulo cerrado de cristales, corredor y patio de mosáico. Títulos perfectos. Informes, 351 San Martín 361 y Cabildo 1978.—BRAVO BARROS y Cía. 019

ANDES 722, A 3 AÑOS DE plazo.—Al lado

Fernández y Peralta Martínez

CASAS

EN FLORES, CASAS Y TE-

...amplia casa quinta ...terreno, linderos, frondosos ...dividida en 6 lotes, ...una de ellas una buena ...con frentes a tres calles, frente ...y pertenencias de numerosos ...quintas de mérito. Base de la ...$ 17.000 los terrenos sin ...edificación. Título perfecto. Informes al corredor, ...pavez al contado ...por ciento de interés anual y ...ojo de interés anual y ...hipotecaria.

...DO, 20 de Octubre á las 3, en ...Propiedad.

...TALLE

...calle Curupaytí frente de frente por ...Cabrera, de amplias ...habitaciones, pisos de baño, cocina, gran ...servicios modernos, ...cubierta, 2 pisos de ...y patio, jardín, molino á ...aguas corrientes, ...perfumas, etc. El Valle ...está en excelente estado. ...en frente á 3 de Febrero, mide ...varas por 45 de fondo. Informes, ...corredor, etc. ...$ 16

LOS TERRENOS—El lote angosto mide ...v. por 20 varas. Dos lotes sobre Princesa, miden cada uno 10 v. por 30 varas. Calle frente á 3 de Febrero hay dos, otros lotes de 10 v. por 30 y 10 v. por 40 v. respectivamente. Título perfecto.—Cervera y Peralta Martínez. $ 16

CASA EN BELGRANO, MO-

...derna y muy bien situada. Blanco 1784, esquina 3 de Febrero, á 1 cuadra de los bulevares Cabildo y Colegiales (Lacroze), sitio ...de uno de los más lindos barrios de aquella parroquia, por la numerosa edificación moderna que lo constituye y por la ...vasta red de tranvías de que dispone. Base $ 18.000, incluyendo una hipoteca de $ 10.000 hasta 30 de Mayo de 1914 con 8 o/o de interés anual.

EL DOMINGO 26 de Octubre á las 4.30, en la misma propiedad. Mide 18x50 á Echeverría, 9x18 en la octava, 9x34 sobre 3 de Febrero, 16x18 en el lado SE. y 15x25 en el del NE. Tiene frente de piedra artificial y consta de seguían con mosaicos y cancel, vestíbulo, 5 habitaciones, pieza de baño, cocina, patio, fondo, etc. Tiene gas y aguas corrientes. Puede varse de 8 á 11 y de 1 á 4. Título perfecto.—Cervera y Peralta Martínez. 016

EN BANFIELD — CASA Y ...terreno. La finca Cochabamba 460, entre Pueyrredón y General Viamonte y el terreno lindero. A una cuadra de la iglesia y del tranvía y á 2 de la estación del ferrocarril. Base, $ 7.000 la casa y $ 6 v. c. el terreno.

EL DOMINGO 26 de Octubre á las 3.30 de la tarde en la misma propiedad.

LA CASA—Mide 10 varas por 50. Consta de 4 habitaciones, pieza de baño, cocina, galería, w. c., gallinero y un gallinerito, aguas corrientes, etc.

EL TERRENO—Mide 10 varas por 50. Título perfecto.—Cervera y Peralta Martínez. 016

CASA EN LOMAS DE ZAMO-

...a una cuadra de la estación del ferrocarril y á 1 1/2 de los tranvías á plaza de Mayo. Bulevar Almirante Brown 99, con adecuadísima y elevada situación en el centro entre Gaona y Baleares. Edificio sólido y amplio terreno con frente también á la calle Rosario. Base, $ 7.000 incluyendo $ 4.000 hasta el 1.º de Agosto de 1914, con interés del 8 por ciento anual, y con opción á un año más, á 10 por ciento de interés en este caso. El comprador podrá cancelar antes del vencimiento pagando un trimestre de interés. Ad corpus.

EL DOMINGO 26 de Octubre á las 3 de la tarde en la misma propiedad. Mide 13 varas por 45 varas. Consta de 3 habitaciones, pieza de baño, cocina, lavadero, 2 patios y un gran fondo que da frente á la calle Rosario, fondo con Arboles frutales, gallinero, etc. Tiene aguas corrientes, luz eléctrica y gas. De $ 120 al mes en contrato. Título perfecto.—Cervera y Peralta Martínez. 016

Pietranera y Cía.

JUDICIAL CON RETASA —

...en Barracas, 17.321.84 m. c. (50.401.77 v. c.) ...dos cuadras de la estación y á igual distancia de las estaciones Mármol y Adrogué. Ubicación excepcional sobre el hermoso camino Particular Lacroze de Barracas al Puente Alsina. Frente á las calles Castelli, Chabanais, Chaperouge, Independencia y por la ...ntinuación para subdividirlo en pequeños lotes de rápida y segura realización. Venta ordenada por el señor juez doctor Aurelio ...Olgosa, secretaría del señor doctor Miguel Eichagaray, en el juicio José D. Zuccotti contra Francisco A. Hué; por cobro ejecutivo de pesos. Base, $ 17.321.84 m. c. (50.401.77 v. c.).

EL MIERCOLES 29 de Octubre á las 3 p. m., en nuestro martillo. Mide 101x50 al Noroeste sobre la calle Chanaylí, 102 metros 80 al Oeste sobre la calle Castelli, 110x18 al Nordeste, lindando con Circulo Chanaylí y 11x18 al Sudeste, lindando con una casa. Título perfecto. Comisión de ...den del juzgado. Saldo en la forma ...Informes y planos en nuestra oficina, calle Bartolomé Mitre 112, ó á la secretaría del juzgado.—PIETRANERA Y CIA. 019

VILLA URQUIZA — ES-

...plendido terreno, Barcena 2158 entre Olazábal y Tronador. Frente á la estación del F. C. C. A. servido por más de 50 trenes diarios y á 2 cuadras de la avenida Triunvirato con eléctrico. Por su ubicación y medidas recomendamos especialmente este negocio. Base pesos $ v. c. á largos plazos.

EL DOMINGO 26 de Octubre á las 3 en el mismo. Mide 11x45 entre buena edificación y ...sagua quintas. Formas de pago cuarta parte al contado, y el resto en 3 partes iguales á 3 años de plazo con el 7 o/o de interés. Título perfecto. Seña 5 o/o. Comisión 2 o/o. *Informes*, B. Mitre 461.—PIETRANERA Y CIA. 019

4 CASAS A LARGOS plazos y

...Gaboto y en excepcional ubicación. Esquina Italia y Aguirre, frente á la estación. Calle Bucarelli 2512, 2522, 2534 y 2546 esquina avenida Monroe. A 2 cuadras de la plaza, teatro y á 1 de la avenida Triunvirato (adoquinada y con doble vías de eléctricos). En pleno centro de las grandes actividades de esa importante barriada por ...ue pasa el F. C. C. A. Puede considerarse á un paso del centro. Base pesos $.000 cada una. A largos y cómodos plazos.

EL DOMINGO 26 de Octubre á las 3, en las mismas propiedades. Edificios de frente modernos imitación piedra con balcones, ...ntrada lateral, pasillo, 3 dormitorios, baño, cocina, pieza para servicio en altos y dependencias. Patio de mosaicos, ricos ramos de rosa, pisos de pino tea, buena carpintería, aguas corrientes, gas, y luz eléctrica, piezas interna- ...as es decir en todo el confort deseable. Vidrieras de 2.50 m. de frente. Actualmente producen buena renta. Condiciones de pago: 1/4 parte al contado, 1/4 á 1 año, 1/4 á 2 años y 1/4 parte á 3 años con el 7 o/o de interés. Títulos perfectos. Seña 5 o/o. Comisión 2 o/o. Informes, B. Mitre 461.—PIETRANERA Y CIA. 019

VALENTIN GOMEZ 4338 es-

...tre Pringles y Rawson. A 20 varas de Corrientes y 8 y 5 cuadras de las avenidas Díaz Vélez y Rivadavia; todas adequinadas y con eléctricos. Las obras de salubridad se están instalando en toda esa zona importante de la capital, lo que agregado á la edificación moderna, con que cuenta actualmente, la ponen á la altura de los barrios preferidos. Más que una casa, se trata de un espléndido terreno en el que se impone la gran construcción moderna. Renta alta renta. Base pesos 12.000 todo á largos plazos.

EL DOMINGO 26 de Octubre á las 4, en la misma. Mide 10 varas de frente por 35 varas de fondo y consta de 2 habitaciones de material y dependencias. Carpintería de cedro, tres mosaicos, etc. Tiene aguas corrientes. Título perfecto. Servirá para ...ago. Comisión 2 o/o. Informes, B. Mitre 461.—PIETRANERA Y CIA. 019

Banco Hipotecario Nacional

...ón en Liquidación

CAPITAL

BRAVO BARROS y Cía.

FINCA Núm. Hip. 14.717, SE-

...ie C. H. A. 6 o/o.

EL JUEVES 24 de Octubre de 1913, á las 4 p. m. en la misma propiedad, procederemos al remate de una finca compuesta de dos departamentos y un local con galpón, etc., situada en la calle México número 3180, 3184 y 3188, entre las de Medrano y Pasco. Mide frente, lindando con el número 3172, 20.40 mts. Los dos departamentos que cuentan cada uno de vestíbulo cubierto, tres piezas con, c., el número 3188 el local que posee un gran galpón con muros de mampostería, una gran chimenea de mezcla, etc. Edificada en tres lotes unidos designados con los números 3, 5 y 7 del plano respectivo. Los que miden: Lote 3, 6 metros 918 mm. de frente al Norte por 31 metros de fondo. Lote 5: 6m85 cents. de frente al Norte por 31m01 cents. de fondo; y el lote 7: 6m85 cents. de frente por 31m01 cents. de fondo. Estos tres lotes forman un rectángulo. Estas medidas no aseguran con la más ó menos que resulta.

Base de venta, pesos $17.000

El comprador continuará haciendo el servicio de la hipoteca originaria de pesos 10.500 que reconoce la propiedad, reducida hoy á $ 8.672 pesos 195 milésimos y abonará en dinero el excedente sobre esta suma hasta el precio de compra. Los títulos pueden ser examinados en la oficina del Banco antes del remate, verificado éste no habrá lugar á reclamo. Seña 5 o/o Comisión 2 o/o. Este remate se efectúa con sujeción á lo dispuesto en la ley vigente número 8172. Por informes, dirigirse al Banco Hipotecario Nacional. Aviso iniciado en LA PRENSA el 16 de Septiembre de 1913. a26

CARLOS S. VELARDE

FINCA Núm. Hip. 2913. Serie ...C. H. A. 6 o/o.

EL SABADO 25 de Octubre de 1913 á las 4 p. m. en la misma propiedad, procederemos al remate de una finca compuesta de dos casas de familia y 30 departamentos, ubicada en la calle Uruguay números 1247, 1249, y 1251, entre las de Arenales y Juncal, á saber: Uruguay 1251. Casa. Planta baja, 1.o y 2.o piso, hall, sala, escritorio, comedor, antecomedor, terraza, jardín, 5 dormitorios, 2 cuartos de baño, res de chaussée, 4 piezas de servicio, cocina, baño, calefacción, etc. Uruguay número 1247. Casa. S.o, 6.o y 1.o piso, hall, sala, escritorio, comedor, antecomedor, 3 dormitorios, 3 cuartos de baño, cocina, lavadero, 4 piezas, ascensor, calefacción, etc. Uruguay número 1249. En el interior 30 departamentos distribuídos en cinco pisos, compuestos 16 de 3 piezas principales, baño, cocina, baño de servicio, pieza de id cada uno y los cuatro restantes con la misma distribución sin pieza, baño de servicio. Para los departamentos hay dos ascensores. Edificada en dos fracciones de terreno, unidas midiendo la primera 17.32 metros de frente al O. por 59.82 metros de fondo en el lado N. y por el costado N. de la línea de la calle hacia el fondo, 14.64 metros se corta en punta hasta llegar á 6.66 metros de S. á N. con cuyo aumento sigue 28.73 metros hasta llegar á la línea del contrafrente que mide 13.34 metros. La 2.a anexa á la anterior en el lado S., compuesta de 9.82 metros en los costados E. y O., y 24.40 metros en el lado N. y 24 metros en el lado E.

Base de venta, pesos $55.000

El comprador continuará haciendo el servicio de la hipoteca originaria de pesos 350.000 que reconoce la propiedad, reducida hoy á $10.421 pesos 972 milésimos y abonará en dinero el exceso sobre esta suma hasta el precio de compra. Los títulos pueden ser examinados en la oficina del Banco antes del remate, verificado éste no habrá lugar á reclamo. Seña 5 o/o Comisión 2 o/o. Este remate se efectúa con sujeción á lo dispuesto en la ley vigente número 8172. Por informes, dirigirse al Banco Hipotecario Nacional. Aviso iniciado en LA PRENSA el 16 de Septiembre de 1913. a26

NAON, BUSTILLO Y FRAGUEIRO

No. Ho. 411, SERIE PRESTA-

...mos convertidos. Ley número 2842.

EL MIERCOLES 29 de Octubre de 1913, á las 4 p. m. en el local del Banco, procederemos al remate de 140 lotes de terreno, ubicados en los Mataderos de Liniers, sobre las calles Larrazábal, Olidan, Cristóbal Alvarez, Santander y Balbastro, señalados en el plano respectivo números 2, lotes 1 á 12 inclusive manzana B, lotes 1 á 12 manzana C, lotes 1 á 12 y manzana D, lotes 1 á 42; con superficies variables de 277 á 520 metros cuadrados, hipotecas de pesos 166 á 350 y bases de venta de pesos 1.551 á pesos 4.727. El servicio de las respectivas hipotecas se hará á razón del 10 por ciento anual, pagadero en cuotas trimestrales adelantadas. En caso de cancelación ó anticipo de capital, sólo podrá efectuarse en cédulas serie A oro ó en oro sellado, de acuerdo con la ley número 2842 y ley número 8172. El comprador continuará haciendo el servicio de las respectivas hipotecas de acuerdo con la ley número 2842, abonará en dinero el exceso sobre la hipoteca nasta el precio de compra. Los títulos pueden ser examinados en la oficina del Banco antes del remate; verificado éste no habrá lugar á reclamo. Seña 5 o/o. Este remate se efectúa con sujeción á la ley vigente número 8172. Por informes y planos ocurrir al Banco Hipotecario Nacional. Aviso iniciado en LA PRENSA el 16 de Septiembre de 1913. a26

RODOLFO BOLLINI y Cía.

CASAS No. Ho. 10.264 —

19.038|40. serie C. H. A. 6 o/o.

EL VIERNES 24 de Noviembre de 1913, á las 4 p. m. en la misma propiedad procederemos al remate de cuatro casas ubicadas:

LOTE 1—Casa, calle San Nicolás 892, con cuatro piezas, cocina, etc. Superficie: 7.70 metros de frente al NE. por 20.13 mts. de fondo en el costado SE. y 20.23 mts. en el del NO., teniendo en el contrafrente la SO. 7.75 metros.

LOTE 2—Casa, calle San Nicolás No. 896, esquina Dungeness 3602|10, con salón para negocio, dos piezas, sótano, cocina, etc. Superficie: 8.70 mts. de frente al NE., 6 metros al N. en la ochava de la esquina, 6.95 mts. en el otro frente al NO., sobre la calle Dungeness, 12.10 metros en el lado SE. y 10.80 mts. en el del SO.

LOTE 3—Casa, calle San Nicolás No. 898, esquina Dungeness 3602|10, con salón para negocio, dos piezas, sótano, cocina, etc. Superficie: 8.70 mts. de frente al NE., 6 metros al N. en la ochava de la esquina, 6.95 mts. en el otro frente al NO., sobre la calle Dungeness, 12.10 metros en el lado SE. y 10.80 mts. en el del SO.

LOTE 4—Casa, calle Dungeness No. 3612, con sala, dos dormitorios, pieza de servicio, cocina, etc. Superficie: 7.35 mts. de frente al NO. por 13.45 mts. en el costado SO. y 10.80 mts. en el del NE., teniendo en el contrafrente al SE. 7.75 metros.

LOTE 5—Casa, Dungeness No. 3622, con tres piezas, otra de servicio, cocina, etc. Superficie: 7.70 mts. de frente al NO. por 13.50 mts. de fondo en el costado SO. y 12.70 mts. en el del NE., teniendo en el contrafrente al SE. 7.75 metros.

Lote Nº	Hipoteca	Deuda actual	Base de venta
	$	$	$
1	10.264	4.899|593	8.300
2	13.038	6.957|421	8.500
3	10.038	5.730|521	8.500
4	10.000	4.210|051	8.100

El comprador continuará haciendo el servicio de las respectivas hipotecas originarias que reconoce cada lote, y abonará en dinero el exceso sobre la deuda actual hasta el precio de compra. Los títulos pueden ser examinados en la oficina del Banco antes del remate; verificado éste no habrá lugar á reclamación. Seña 5 o/o. Comisión 2 o/o. Este remate se efectúa con sujeción á la ley vigente número 8172. Por informes y planos ocurrir al Banco Hipotecario Nacional. Aviso iniciado en LA PRENSA el 16 de Septiembre de 1913. a26

Adolfo Calvete

JUDICIAL — EN BELGRA-

...no, calle de Cabildo, por disposición del señor juez en lo civil, doctor Jerónimo Izaurralde, en el juicio seguido por Juan Martín Larrino y otros, pertenencia á la sucesión de don Anacleto y don Juan Sampietro, sus ...abilitaciones, remataré.

EL DOMINGO 26 de Octubre, á las 4 de la tarde en la calle Cabildo 2150, con ...edificio de 4 dormitorios, comedor, cocina, ...galerías, techos de cinc, irauzetas de madera, carpintería pino, pisos pino, ...patio de baldosas, pozo, etc., y terreno de ...mts. de frente al NO. por 37m60 cuatro metros en el costado N.E., y 36m17 milímetros en el del SO., igual cuadra superficie total ...de 2.238 metros cuadrados 51 decímetros. Lindando: al noroeste, con una casa de la misma ...calle, número 2144; al sudeste, con otra casa ...de la misma calle, número 2158; al sudoeste, ...con terrenos de la misma manzana, y al noreste, ...con la calle Cabildo, donde tiene su frente ...principal. Es un negocio excepcional. Datos ...en mi escritorio, Av. de Mayo 672.—Bacigaluppi y Rúa.—Rte. 4220.

EL DGO. 26 de Octubre á las 4. 019

Enrique D. Lagos & Cía.

En CORDOBA SOBRE LA

...estación de Campillo, F. C. P. 2.350 hectáreas de campo flor de las cuales hay 450 alfalfadas, alambrado en todo su perímetro con 7 hilos y postes y varillas de ...ro con 7 hilos, cinco subdivisiones con ...aguas australianas con capacidad para ...0 vacas litros. Campo alto y sin desperdicio con aguas de primera calidad á 7 y 8 metros, rodeado de importantes colonias y ...á 4 leguas de ferrocarriles. Base de venta ...$ 300 la hectárea. Reconoce una hipoteca á favor del Banco Belga de Préstamos ...Particulares por $ 400.000 francos al 8 por ciento de interés anual la que se podrá cancelar en las condiciones de práctica ...hasta el 30 de Octubre de 1914. El comprador continuará haciendo el servicio de la hipoteca y abonará en dinero el exceso sobre esta suma hasta el precio de compra. Los títulos pueden ser examinados en la oficina del Banco antes del remate, verificado éste no habrá lugar á reclamación. Seña 5 por ciento. Comisión 2 por ciento. Este remate se efectúa con sujeción á lo dispuesto en la ley vigente número 8172. Por informes y planos ocurrir al Banco Hipotecario Nacional. Aviso inicial en LA PRENSA el 16 de Septiembre de 1913. a26

Adolfo Calvete

JUDICIAL — EN AVENIDAS Son

...por cuenta de terceros, por disposición del señor juez en lo civil, doctor Jerónimo Izaurralde, en el juicio seguido por Juan Martín Larrino y otros, pertenencia á la sucesión de don Anacleto y don Juan Sampietro, sus ...abilitaciones, remataré.

EL DOMINGO 26 de Octubre, á las 4 de la tarde en la calle Cuenca 2150, con ...edificio de 4 dormitorios, comedor, cocina, ...galerías, techos de cinc, tirantería de madera, carpintería pino, pisos pino, ...patio de baldosas, pozo, etc., y terreno de ...mts. de frente al NO. por 37m60 cuatro metros en el costado N.E., y 36m17 milímetros en el del SO., igual cuadra superficie total ...de 2.238 metros cuadrados 51 decímetros. Lindando: al noroeste, con una casa de la misma ...calle, número 2144; al sudeste, con otra casa ...de la misma calle, número 2158; al sudoeste, ...con terrenos de la misma manzana, y al noreste, ...con la calle Cabildo, donde tiene su frente ...principal. Es un negocio excepcional. Datos ...en mi escritorio, Av. de Mayo 672.—Bacigaluppi y Rúa.—Rte. 4220.

EL DGO. 26 de Octubre á las 4. 019

Los terrenos más altos y sanos de la CAPITAL.

Calles con afirmado pago.

VERSALLES

1.700 lotes en 80 mensualidades

EL DOMINGO PROXIMO

Con tren especial gratis del Once, á la 1.60.

PIDAN PLANOS

GUERRICO & WILLIAMS

Guerrico & Williams

CAMPOS

VERSALLES F. C. O., EN

...Liniers. Los terrenos más altos y más sanos de la Capital, con calles asfaltadas y á ...estaciones de ferrocarril. 1.700 lotes en 80 mensualidades sin interés, por cuenta y orden de la Compañía de Tierras del Oeste, cuya Compañía consecuente con su idea de dotar á esa Villa de elementos de progreso, ha invitado las mejores construyendo á su costo en algunas calles el espléndido pavimento de asfalto, que se entrega gratis á los compradores. Es allí el sitio más alto y pintoresco de la capital, tiene la Estación "Versalles" en su centro mismo, cuya estación será la terminal del servicio urbano, está circundado por las tradicionales "Lomas F. C. O." y "Villa Real" F. C. P. que tocan los terrenos y la Estación "Liniers" á solo 2 cuadras debiendo próximamente el F. C. P. establecer otra estación en su línea frente mismo á estos terrenos. La calle Rivadavia del tranvía á Plaza de Mayo, queda á solo 8 cuadras. Todas las calles de Versalles están arboladas y abovedadas las que no tienen asfalto. Está sancionado por el Concejo Deliberante el adoquinado de la calle Dupuy desde Rivadavia hasta Villa Real, pasando por el centro de Versalles. Casi todos los lotes tienen barracos árboles frutales ó forestales y por fin le da gran importancia su proximidad á las grandes talleres del F. C. O. donde tienen ocupación millares de personas. Una vez terminado el subterráneo Versalles quedará á 15 minutos de Plaza de Mayo. La venta se hará con amplia opción y toda literalidad, sin base, á tanto la vara cuadrada, en 80 mensualidades sin interés.

EL DOMINGO 26 de Octubre á las 3.30 en los terrenos. En el acto del remate exigiremos de todo comprador, 3 mensualidades, 2 o/o de comisión, otras 3 mensualidades del saldo, dentro de los 15 días de la venta, y los restantes del 1 al 10 de cada mes á contar del 1 de Diciembre próximo. Posesión inmediata. Tren especial gratis saldrá el día del remate del Once á las 1.50, parando en Caballito, Flores y Vélez Sársfield. Soliciten boletos, planos y datos en nuestra casa, Rma. Mitre 1590.—Guerrico y Williams. 26

PRECIOSA FRACCION DE ...campo á una hora de Retiro, 92 hectáreas, 17 áreas, 45 centiáreas, á 13 cuadras al Este de la estación Matheu, sobre la línea principal del F. C. C. A., que va al Rosario, con 14 trenes diarios que en breve serán electrificados. Fracción muy amena para una mansión condal, para criadero de aves, chacra de verdura, tambo, granja modelo ó para especular dividiéndola en lotes. Campo flor, cruzado por un arroyo permanente, todo alambrado. Está rodeado por las posesiones de Milani, Luchetti, Depine, Olivares, Pinh, Navarro y otros. Base: una sola de 600 la hectárea, tercera parte al contado, tercera á 6 meses y tercera á 12 meses de plazo con 7 por ciento de interés y pagarés hipotecarios. Títulos perfectos.

EL MIERCOLES 29 de Octubre, á las 3 de la tarde, en nuestra casa, B. Mitre 530, donde pueden pedirse planos. Seña, 5 por ciento. Comisión, 2 por ciento.—Guerrico y Williams. 016

LOS FAMOSOS CAMPOS de ...La Verde, departamento San Cristóbal, provincia de Santa Fe, con las estaciones La Cabral, Huanqueros y Las Avispas, dentro del campo, entrando entre las tres la pueblo de Huanqueros. Frescos y sin la molestia de los insufribles y espléndidos alambrados, las 80 norias, las magníficas bebidas de cemento é inmensidad de tierra en plena explotación agrícola. 242.000 hectáreas en 80 lotes de todos tamaños, pagaderos en la forma más cómoda y ventajosa para cualquier comprador. Precios de la Compañía de Tierras y Colonias "La Verde". La región más rica y codiciada de la progresista provincia de Santa Fe. Tierra apta para todo cultivo, especialmente plantas de lino en nuestro derritorio, como también alfalfa y maíz de la cosecha última. En el último año, primero en que se ha hecho agricultura en La Verde, se han puesto más de 30.000 hectáreas en condiciones de siembra; actualmente están sembradas 6.000 hectáreas de lino, quedando mucha tierra preparada para siembra de maíz y alfalfa. Hay también en el campo alfalfa, árboles frutales, hortalizas que se dan en los pueblos vecinos que existen en el mismo. Sin base, venta decisiva, á todo precio, sin limitación alguna, cuyo pago se hará en la siguiente forma: $ 5 por hectárea al contado y pesos 5 anuales por hectárea pagaderos el 30 de Octubre de cada año hasta saldar el precio que hayan resultado con más el interés de 7 por ciento anual por semestre adelantado y garantía hipotecaria. En el caso que el precio no hubiera sido completado en Octubre de 1919, todo el saldo que restare será pagado el 30 de Octubre de 1920, fecha en que debe quedar liquidada la sociedad vendedora. Debiendo otorgarse todas las escrituras en Santa Fe, para evitar gastos de inscripción y protocolización, la compañía ha designado al escribano señor Vicente F. García, que las otorgará una vez pagadas 2 cuotas de $ 5 por hectárea y con el cual se ha convenido una discreta tarifa. Títulos perfectos.

EL JUEVES 30 de Noviembre, á las 3, en nuestra casa, B. Mitre 530, donde pueden solicitarse planos detallados, folletos con fotografías y toda clase de informes. Las 20.000 hectáreas colonizadas, están arrendadas al 15 por ciento de la cosecha trillada y embolsada á elegir en la pila ó pilas de bolsas, puesto en el galpón de la colonia en la estación más próxima, con vencimiento al 1.º de Marzo de 1917, cuyos contratos deberán respetar los compradores. Para visitar el campo: á San Cristóbal llegan trenes diarios por tres rumbos distintos. Allí debe tomarse el tren que sale todas las tardes á las 7.10 y pasa por las tres estaciones existentes dentro del campo. Aconsejamos bajar en la estación Huanqueros, donde llega á las 8.32 p. m. En la administración que queda á dos cuadras de la estación, se facilitarán á los interesados los elementos necesarios para inspeccionar el campo. Exigiremos en el acto del remate $ por ciento á cuenta de precio y 2 por ciento de comisión.—Guerrico y Williams. 015

MUEBLES, ETC.

MELCHIOR JOUBERT — 20 ...lindas acuarelas de este afamado artista acuarellista y además bonitos cuadros al óleo, pastel y acuarelas por autores franceses, italianos y españoles.

EL VIERNES 24 de Octubre, á las 4 de la tarde, en nuestra casa, B. Mitre 530, donde estarán en exposición desde el miércoles de 9 a. m. á 7 p. m. Comisión, 10 por ciento.—Guerrico y Williams. 021

LIBROS DE DERECHO, his- ...toria, literatura, obras americanas de los mejores autores, entre los cuales: V. Hugo, Recles, Castelar, Torres Amat, Lafuente, Ramos Mejía, López, Calvo, Bello, Azara, Mackenna, Pelliza, B. Mitre, C. Canto, Stegmann, Palma, Dupuy, Lenoma, Caravantes, Buffon, etc.

EL JUEVES 23 de Octubre, á las 3 de la tarde, en nuestra casa, 530 B. Mitre. En exposición desde el miércoles de 9 a. m. á 7 p. m. Solicítese catálogo. Comisión, 10 por ciento.—Guerrico y Williams. 021

Delfor del Valle

EN LLAVALLOL, F. C. S. —

68 lotes en 80 mensualidades. Sin interés. Base 4 pesos por mes el lote. En el sitio más pintoresco de los alrededores de la capital. Próximos á la estación Llavallol, á 2 cuadras de la Cervecería Pilsen (Bleckert) frente á la escuela vasca de Behea, con el tranvía á la puerta al frente que corre entre la estación y Temperley. A 1 cuadra del camino de automóviles á Monte Grande y donde se proyecta un tranvía eléctrico. Barrio como para obreros. La loma más alta de la zona. El millar de obreros que trabajan en la Cervecería, tienen donde levantar su hogar higiénico en condiciones económicas. Esta venta obedece á la orden terminante de liquidación por cualquier precio sobre la base. Paro en 80 mensualidades, entregando solamente dos mensualidades al recibir la libreta y las restantes pagaderas en el Banco Hispano Sud Americano, Sarmiento 444, desde el 1.o de Diciembre de 1913. Posesión inmediata. Pagadas 10 mensualidades escrituras definitivas por los escribanos señores Marchese y Noseda Menjeaux. Títulos perfectos. Seña, 1 mensualidad. Comisión 2 o/o. Tren gratis de Constitución.

EL DOMINGO 9 de Noviembre á las 3 de la tarde, en los mismos terrenos. Planos y boletos, Sarmiento 444.—D. del Valle. 019

DOMINGO CAPURRO & CIA.

EN FLORENCIO VARELA.

2 manzanas contiguas en 80 espléndidos lotes, con superficies de 264 á 400 varas cuadradas, á pagar en 80 mensualidades sin interés. Con la ínfima base de pesos 7 por mes el lote y solo 2 mensualidades al contado. Son terrenos altos, en la ubicación de mayor porvenir del importante y bonito pueblo, con frente á las calles Humberto I, Las Heras, Estados Unidos, Humboldt y Falucho, á solo 6 cuadras al NE. de la estación y á 2 cuadras de la plaza, municipalidad y Banco Provincial de Argentino, rodeado de buena edificación. Florencio Varela, sobre el circuito del F. C. del Sud, con un excelente servicio de trenes, cruzado por los grandes caminos carreteros y de automóviles de la capital á la Plata. El pueblo del día que más progresa por sus adelantos y tiendas altas se ha edificado mucho en estos últimos tiempos, sus principales calles están pavimentadas, tiene alumbrado eléctrico etc. Venta libral con opción de un lote á varios.

EL DOMINGO 26 de Octubre á las 2 en los mismos terrenos. Condiciones de la venta. Solo se exigirá una mensualidad como seña y 2 o/o de comisión en el acto del remate y una mensualidad más en nuestra casa al retirar la libreta. Saldando para las mensualidades restantes en el vencimiento de plazo, que se entrega gratis á los compradores. Es allí el sitio más alto y pintoresco de la capital, tiene la Estación "Versalles" en su centro mismo, cuya estación será la terminal del servicio urbano, está circundado por las tradicionales "Lomas F. C. O." y "Villa Real" F. C. P. que tocan los terrenos y la Estación "Liniers" á solo 2 cuadras debiendo próximamente el F. C. P. establecer otra estación en su línea frente mismo á estos terrenos. La calle Rivadavia del tranvía á Plaza de Mayo, queda á solo 8 cuadras. Todas las calles de Versalles están arboladas y abovedadas las que no tienen asfalto. Está sancionado por el Concejo Deliberante el adoquinado de la calle Dupuy desde Rivadavia hasta Villa Real, pasando por el centro de Versalles. Casi todos los lotes tienen barracos árboles frutales ó forestales y por fin le da gran importancia su proximidad á las grandes talleres del F. C. O. donde tienen ocupación millares de personas. Una vez terminado el subterráneo Versalles quedará á 15 minutos de Plaza de Mayo. La venta se hará con amplia opción y toda literalidad, sin base, á tanto la vara cuadrada, en 80 mensualidades sin interés.

EL DOMINGO 26 de Octubre á las 3.30 en los terrenos. En el acto del remate exigiremos de todo comprador, 3 mensualidades, 2 o/o de comisión, otras 3 mensualidades del saldo, dentro de los 15 días de la venta, y los restantes del 1 al 10 de cada mes á contar del 1 de Diciembre próximo. Posesión inmediata. Tren especial gratis saldrá el día del remate del Once á las 1.50, parando en Caballito, Flores y Vélez Sársfield. Soliciten boletos, planos y datos en nuestra casa, Rma. Mitre 1590.—Guerrico y Williams. 26

Aurelio Berro y Buján

PUEBLO Y COLONIA BOCA-

...yuva, en el partido Pellegrini, provincia de Buenos Aires. Sobre la estación Bocayuva, del F. C. Oeste (entre las estaciones Mari Lauquen y Pellegrini). 15.000 hectáreas de campo flor. Venta en lotes de chacaras, quintas y sueltos. Tierra negra especial para alfalfa y toda clase de cultivo, con agua dulce á tres metros de profundidad. El gobierno de la provincia de Buenos Aires, al aprobar el trazado del pueblo y Colonia Bocayuva, hizo efectuar por sus oficinas técnicas el análisis del agua, declarándola de primera clase. La estación Bocayuva está en plena actividad, habiéndose levantado varias construcciones en las que funcionan negocios y mensualmente tiene lugar un importante remate feria en sus instalaciones. Junto al embarcadero de haciendas, se fijaron en estos días la escritura á favor del gobierno de la provincia de las donaciones hechas por los propietarios destinadas á la plaza, casa municipal, iglesia, casa del cura, juzgado de paz, registro civil, oficina de vacunación, telégrafo provincial, comisaría, escuela de varones y mujeres, corralón municipal, potrero de policía, matadero, hospital y cementerio. Los compradores de quintas abonarán la parte de calles que corresponda á cada quinta á razón de tres centavos por metro cuadrado, pagadero en los mismos plazos que dicnas quintas. Bases definitivas y sumamente pesos $ la mensualidad; quintas y chacras pesos 350 por hectárea. Forma de pago; los solares en 80 mensualidades sin interés debiendo entregarse 6 mensualidades como seña en el acto del remate y las restantes en el Banco de la Provincia de Buenos Aires, en Pellegrini ó en cualquiera de sus sucursales. Las quintas y chacras á los siguientes

PLAZOS	
5 %	en el acto del remate.
15 %	al firmar el boleto de compra dentro de los 10 días del remate.
20 %	á 2 años de plazo
20 %	á 3 años de plazo con garantía hipotecaria y 7 o/o de interés anual pagadero por año adelantado.
20 %	á 4 años de plazo.
20 %	á 5 años de plazo.
100 %	

Los plazos se empezarán á contar desde la fecha del remate. El remate tendrá lugar:

EL DOMINGO 26 de Octubre á las 12 m. Después de un almuerzo campestre que se servirá á la llegada del tren de Buenos Aires, que sale de la estación del Once el sábado 25 á las 8.40 de la noche. Todo comprador que abonará en el acto del remate mi comisión de 2 o/o además de lo establecido arriba como seña parte de precio. Títulos perfectos. Para ...detalles é informes, dirigirse á mi oficina ...Rivadavia 1865, 3.er piso, escritorio 16, ...Buenos Aires. 026

Estanislao Vargas

EN FLORIDA, LA PRIMER

...estación del ferrocarril Central Córdoba y con frente á la avenida San Martín, hermosa calle pavimentada en toda su extensión con asfalto, distando los terrenos tan solo 150 metros de la estación y 20 minutos del Retiro, con un buen servicio de trenes, (suburbanos) esta gran arboleda, 100 lotes que son parte del gran jardín de los señores Blanc é hijos y que vendere en 80 meses con base de pesos 10 la mensualidad el lote. Base ínfima, pues se trata de vender definitivamente. Terrenos de lo mismo, parvenir seguro, quedará á 15 minutos por la importancia de la avenida San Martín por la línea de ferrocarril que se ...n disputa la trocha más extensa del país como que llega á Bolivia.

EL DOMINGO 26 de Octubre á la 1.30 p. m. en la estación Florida, donde tren especial partirá á las 12 m. Pidan planos en nuestra casa, San Martín 60.—Domingo Capurro y Cía. 019

Adolfo Calvete

JUDICIAL — EN BELGRA-

...no, calle de Cabildo, por disposición del señor juez en lo civil, doctor Jerónimo Izaurralde, en el juicio seguido por Juan Martín Larrino y otros, pertenencia á la sucesión de don Anacleto y don Juan Sampietro, sus ...abilitaciones, remataré.

EL DOMINGO 26 de Octubre, á las 4 de la tarde en la calle Cuenca 2150, con ...edificio de 4 dormitorios, comedor, cocina, ...galerías, techos de cinc, tirantería de madera, carpintería pino, pisos pino, ...patio de baldosas, pozo, etc., y terreno de ...mts. de frente al NO. por 37m60 cuatro metros en el costado N.E., y 36m17 milímetros en el del SO., igual cuadra superficie total ...de 2.238 metros cuadrados 51 decímetros. Lindando: al noroeste, con una casa de la misma ...calle, número 2144; al sudeste, con otra casa ...de la misma calle, número 2158; al sudoeste, ...con terrenos de la misma manzana, y al noreste, ...con la calle Cabildo, donde tiene su frente ...principal. Es un negocio excepcional. Datos ...en mi escritorio, Av. de Mayo 672.—Bacigaluppi y Rúa.—Rte. 4220.

EL DGO. 26 de Octubre á las 4. 019

JUAN DANERI

JUDICIALES — EL DOMIN-

...GO 26 de Octubre, sobre las mismas propiedades y por orden del señor juez de primera instancia de la capital federal, doctor Juan Carlos Lagos, secretaría del escribano señor Juan E. Pagano, en el juicio caratulado de Matto con Pedro contra don Antonio Couto, su sucesión, división de condominio. Seña, el 20 por ciento.

CALVO

ERNESTO 3

JUDICIAL SOBRE EL PAR- que Rancagua y con frente á las avenidas Triunvirato y Durrego y á las calles Estados, Lemos y Leiva, 18 lotes de terreno de magníficas dimensiones y envidiable ubicación, rodeados de buena y moderna edificación; de acuerdo con el siguiente:

EDICTO JUDICIAL

Por disposición del señor juez de primera instancia en lo civil, doctor don Julián V. Peña, en los autos sucesorios de don Nicanor Méndez, ha sido nombrado martillero don Ernesto Calvo, para que proceda á la venta en público remate de 18 lotes de terreno, sobre las calles Triunvirato, Estados, Dorrego, Lemos y Leiva, de acuerdo con las siguientes tasaciones y bases:

Manzana C lote 1, Triunvirato esquina Estados, 324.45 mts. cds. Tasación pesos $2.411.50. Base $ 15.607.46 ó sean $ 30 los 75 dcs. cds. Manzana C lote 2, Triunvirato entre Estados y Ushuaia 180.21 mts. cds. Tasación $ 3.810. Base $ 5.340 ó sean $ 25 cada 75 dec. cds. Manzana C, lote 8, Triunvirato entre Estados y Ushuaia 129.02 mts. cds. Tasación $ 2.451.50. Base $ 4.801.6 sean $ 25 los 75 dcs. cds.

Manzana C lotes 4 y 5, Triunvirato entre Estados y Ushuaia, 307.80 mts. cds. Tasación $ 10.845. Base $ 6.810 ó sean $ 25 los 75 dec. cds.

Manzana A lote 1, Dorrego entre Triunvirato y Lemos, 658.72 mts. cds. Tasación $ 18.919. Base $ 9.279.88 ó sean $ 11 los 75 dec. cds.

Manzana A lote 2, Dorrego entre Triunvirato y Lemos, 588.30 mts. cds. Tasación $ 12.574.40. Base $ 8.582.98 ó sean $ 11 los 75 dec. cds.

Manzana A lote 3, Dorrego entre Triunvirato y Lemos, 868.71 mts. cds. Tasación $ 17.445.82. Base 8.296.68 ó sean $ 11 los 75 dec. cds.

Manzana A lote 12, Lemos entre Dorrego y Leiva, 451.19 mts. cds. Tasación $ 9.023.80. Base $ 6.015.86 ó sean $ 10 cada 75 dec. cds. Manzana A, lote 13, Lemos entre Dorrego y Leiva, 682.76 mts. cds. Tasación $ 2.655.80. Base $ 6.057.50 ó sean $ 10 cada 75 dec. cds. Manzana A, lote 14, Lemos entre Dorrego y Leiva, 423.52 mts. cds. Tasación $ 8.470.40. Base $ 5.779.88 ó sean $ 10 cada 75 dec. cds. Manzana A, lote 15, Lemos entre Dorrego y Leiva, 335.91 mts. cds. Tasación $ 6.700.20. Base $ 4.466.80 ó sean $ 10 cada 75 dec. cds. Manzana A, lote 17, Lemos esquina Leiva, 338.39 mts. cds. Tasación $ 6.209.75. Base $ 5.473.17 ó sean $ 12.50 cada 75 dec. cds. Manzana A, lote 18, Leiva entre Lemos y Triunvirato, 228.19 mts. cds. Tasación $ 4.562.80. Base $ 3.042.54 ó sean $ 10 los 75 dec. cds. Manzana A, lote 19, Leiva entre Lemos y Triunvirato, 324.32 mts. cds. Tasación $ 6.486.40. Base $ 4.324.27 ó sean $ 10 los 75 dec. cds.

Manzana H lote 5, Lemos entre Dorrego y Leiva, 371.20 mts. cds. Tasación $ 6.683.46 Base $ 4.455.60 ó sean $ 9 los 75 dec. cds. Manzana H lote 6, Lemos entre Dorrego y Leiva, 369.12 mts. cds. Tasación $ 6.644.34. Base $ 4.429.56 ó sean $ 9 los 75 dec. cds. Manzana H lote 11, Leiva entre Lemos y Cirilpne, 322.18 mts. cds. Tasación pesos 5.154.40. Base $ 3.436.25 ó sean $ 8 los 75 dcs. cds. La venta se efectuará al contado, sobre los terrenos

EL DOMINGO 2 de Noviembre de 1913 á las 3 p. m. el martillero deberá exigir de los compradores el 5 o|o de seña y el 5 o|o por su comisión. El adquirido de la calle Triunvirato está pago y el de Dorrego se paga por mensualidades. Los autos tramitan por la secretaría del autorizante doctor Luis García Fernández. o19

AVENIDA DORREGO y ca- lles Estados y Leiva, 18 lindos terrenos en un barrio de gran valorización próxima; rodeados de edificación moderna y de vías de comunicación. Pagaderos tercera parte al contado y el resto á uno y dos años de plazo con 7 o|o de interés.

EL DOMINGO 2 de Noviembre á las 3 p. m. en las carpa que estará instalada en la esquina de Triunvirato y Estados. Venta decidida y sin base. Planos é informes, Rivadavia 633.—Ernesto Calvo. o19

PARQUE CHACABUCO — Avenidas Asambles y Carapaligne y calles Santander, Miró, Puan y Avellino Plaz. 46 magníficos terrenos de inmejorables dimensiones. Venta decidida y sin base. Por su ubicación sobre hermosas avenidas adoquinadas por la edificación moderna que las rodea ya, y por sus medios de comunicación á pocas cuadras de la estación terminal del subterráneo de las avenidas Rivadavia, Unidas y Rivadavia, están llamados estos terrenos á una valorización inmediata y grande. Arregagias estas ventajas á las que se dan para el pago: 30 o|o al contado y el saldo en cuatro cuotas iguales, á 6, 12, 18 y 24 meses, hacen que sea éste, uno de los más brillantes negocios que pueden presentarse.

EL DOMINGO 26 de Octubre á las 3.30 p. m. sin base y á tanto la vara cuadrada. Se otorgarán títulos definitivos por ante el escribano Lorenzo Mira, al pagar la primera cuota de 30 o|o. firmando por el resto pagarés hipotecarios. Seña 5 o|o. Comisión 3 o|o. Informes y planos, Rivadavia 633.—Ernesto Calvo. o12

Arturo Demarco

AVENIDA LA PLATA 2047. casa moderna en un lindo barrio con adoquinado pago y doble línea de tranvía, edificio de sala, frente imitación piedra, vestíbulo, celosías, 2 dormitorios y dependencias, 10 por 25. Base pesos 10.000 pagadero 5.000 pesos al contado y el resto al 20 de Diciembre de 1914 en hipoteca con el 8 o|o anual de interés. En la misma.

EL DOMINGO 26 de Octubre á las 5 p. m. Informes, Maipú 131.—A. Demarco. o19

JUDICIAL — CASA DE tres pisos Carucas 1089. Base 18.480 pesos. En la misma:

EL DOMINGO 26 de Octubre á las 3. Leanvistas "Boletín Judicial" y "La Razón". —Arturo Demarco. o19

R.P.R.

Rogelio P. Rayneli y Cía.

AVENIDA LA PLATA y CHI- clana, 15 lotes próximos á estas avenidas en 36 mensualidades. Seña, 3 mensualidades. Comisión, 2 por ciento. Después detalles.

EL DOMINGO 26 de Octubre, á las 2. Informes y planos, Rogelio P. Rayneli y Cía., Victoria 319, Av. de Mayo 840. o19

Manuel A. Meda

Salta 180

JUDICIAL — SASTRERIA, calle Bartolomé Mitre 2007.

EL VIERNES 24 de Octubre, á la una de la tarde, procederé á la venta de todas las existencias de dicho negocio, de pertenencia del concurso Francisco Puppo, cuyos autos tramitan ante el señor juez comercio, doctor Martín y Herrera, secretaría del doctor Romera. Venta ordenada por el síndico liquidador doctor Carlos Rueda. Las existencias consisten en casimires de lana, mezcla, forros, entretelas, mercería de sastres, trajes, sobretodos, mesas, máquinas de coser, mostradores, vidriera, caja de hierro, etc. Exigiré seña á satisfacción y mi comisión del 10 o|o á cargo del comprador.—M. A. Meda. o17

Vicente Rocco y Cía.

Averías - Incendio

ENCAJES BRUSELAS, pun- tillas; lo salvado del incendio de la casa importadora de los señores Garabatoe y Lavandeira, Lavalle 1028, lo vendemos en nuestra casa, Victoria 621, por cuenta de seguros y orden del liquidador señor Gregorio Centurión; todo en muy buen estado. En parte, es como sigue: Encajes Bruselas, Venecia y otros, puntillas, hilo, valenciennes y otras muchas, galones fantasía, tiras bordadas, mallas, túnicas, vestidos y toreras de encaje, aplicación de guipur, gorritas de raso, aplicación patagallo, cintas de seda y muchos otros artículos muy finos. Al contado. 10 o|o de comisión.

EL SABADO 25 del corriente, á la 1 de la tarde, en nuestra casa, Victoria 621. v25

En MORON

F. C. O.

Por orden de la Comisión Liquidadora de los bienes de Carlos E. Gunche.

Lote de terreno de 43.30 metros de frente por 36.60 metros de fondo, ubicado en la sección 2, manzana L., se rematará sin base, EL JUEVES 23 de OCTUBRE, á las 4 p. m., en Buenos Aires, San Martín 132 (fondo), escritorio de los señores Cristián Altgelt y Cía.

La venta es al contado. Seña 10 o|o y el comprador no abonará comisión.

Para mayores informes dirigirse al señor Américo Ribalto, Sarmiento 1301.

P. Beretta & Cía.

JUDICIAL — CALLAO 1220 y 1226. Gran propiedad de sólida construcción con frente al gran bulevar con 14 metros 228 de frente por 49 metros 40 de fondo, teniendo en el lado Sur, sobre el fondo un martillo en contra de 8 metros 938 mil, por 11 metros 278 mil. Consta la casa de altos que lleva el número 1220, gran escalera con entrada independiente de servicio, hall, salón, y sala dividido con mamparas de cristales, escritorio, pasaje, regio comedor, antecomedor, despensa, gran galería cubierta, toilette, seis amplios dormitorios, dos piezas de baño, dos piezas en el segundo piso, pieza de lavar, patio, terraza, cuarto de portero, piezas de servicio, todo en lo mejor, cocina y dos piezas. La casa de la planta baja que lleva el número 1226, con gran entrada, hall, salón al frente, comedor, pasaje, antecomedor con ascensor, despensa, 5 dormitorios, dos piezas de baño, patios, galerías en el subsuelo; cocina, tres piezas de servicio, bodegas y carbonera. La venta se efectúa por orden del señor juez de 1o civil doctor Jerónimo Balarino, secretaría del doctor Benjamín Quesada, en los autos sucesorios del señor José de Jesús Martínez. Con la base de las dos terceras partes de la tasación que es de pesos $13.000. Base de venta, $ 200.000, pagadera al contado, anterioses á los martilleros señores F. Beretta y Cía., para publicar por el término de quince días en el "Boletín Judicial" y "LA PRENSA", edictos, y exigir del comprador el 5 por ciento de seña y cuenta de precio, y el 3 por ciento de comisión que deberán depositar en el Banco de la Nación Argentina, á la orden del juzgado y como perteneciente á este juicio. El remate se efectuará

EL VIERNES 31 de Octubre en el local de los señores F. Beretta y Cía., calle Corrientes 521, á las 2 de la tarde. Más datos en la secretaría, á nuestra casa.—F. Beretta y Cía., Corrientes 521. o16

VILLA BALESTRA — 1.500 lotes, Villa Balestra es por demás conocida con frente al bulevar Circunvalación de la capital, con dos líneas de ferrocarril sobre los mismos, el F. C. O. y el F. C. P. de Bs. Aires y á pocas cuadras de la estación Circunvalación, además está sobre los mismos terrenos la estación y el tranvía concesión Balestra, que ligará los Nuevos Mataderos, Villa Balestra y Tablada, esta importante obra se hace por cuenta de la sociedad Villa Balestra y en breve se librará al servicio público la primera sección. Terrenos altos, libre de inundaciones, pues en público y notorio la altura de estos terrenos. Salen á la venta con la base real de 5 pesos por mes el lote en 100 meses sin interés, seña, una sola mensualidad y se le entregará la libreta respectiva. Vendemos sin comisión para los compradores por pagaré el mismo propietario, ventajas que deben aprovechar los compradores. Base pesos 5 por mes. Una sola mensualidad de seña y sin comisión. El remate se efectuará

EL DOMINGO 4 de Noviembre, saliendo el tren gratis de la estación del F. C. P. B. A. calle Vélez Sársfield (continuación E. Ríos) seguirá Subtes y tranvías gratis que oportunamente anunciaremos. En breve mayores detalles. Pidan planos. Corrientes 521.—F. Beretta y Cía. v23

EN VILLA KLEIN — 227 LO- tes lindando con Villa Marschal y Villa Leoni; los terrenos de Lynch subdivididos en lotes de todas dimensiones, con calles aprobadas y arboladas; lotes medidos y amojonados, rodeados de millares de casas edificadas, con la base íntima de 4 ó 5 por mes el lote con 3 meses sin interés.

EL DOMINGO 2 de Noviembre, sobre los mismos. Tren gratis del Retiro. Próximamente mayores detalles. Planos Corrientes 521.—F. Beretta y Cía. v23

GARAGE CON 20 AUTOMO- viles.—Liquidación definitiva por cesación de negocio, el importante garage Cosmopolita, calle Esmeralda 541, con 20 automóviles en perfecto estado de las siguientes marcas, Benz, Panhard, Italia, Unic y otros, maquinarias de taller completas, herramientas, plezas de repuesto, faros, faroles, cornetas, gomas y gran cantidad de artículos que están en exhibición todos los días en dicho local y que pueden visitarse. Venta al contado. Seña de satisfacción, comisión, 10 por ciento á cargo del comprador. Advertimos que la orden es terminante de liquidar.

EL SABADO 25 de Octubre, á la 1 de la tarde, en el mismo local, Posos 541. Se transfiere el alquiler del local. Mayores informes á nuestra casa.—F. Beretta y Cía. o20

MUEBLES, MUEBLES — Re- gios juegos de comedor de roble, cedro, marquetería y bronce, de nuevos y modernos estilos, juegos de dormitorio Luis XV, Luis XIV, otros de roble y lindo dormitorio moderno, juegos de sala, escritorios, guardarropas, bibliotecas, vitrinas, cortinados, sillas de fantasía, sillones, objetos de arte y gran cantidad de muebles sueltos, predominando en nuestras ventas los muebles finos. Gran liquidación de vinos finos, Champagne, cognac. Venta sin base, al mejor postor.

EL JUEVES 23 de Octubre, á las 3 de la tarde y de la noche, en nuestra casa, Corrientes 521. Comisión, 10 por ciento á cargo del comprador.—F. Beretta y Cía. o19

E. M. Alvarez y Cía.

EN PLENO CENTRO — CO- mio judicial, Sadi Carnot 415. Magnífica casa de renta, en terreno de 10 por 30 varas más ó menos, compuesta de sala, escritorio, comedor, 3 dormitorios, departamento de servicio en altos, baño con sus instalaciones, despensa y carbonera, frente moderno, saguán con revestimientos de mayólica, luz eléctrica, etc. Base $ 30.000, incluyendo una hipoteca de $ 17.000 con la que cargará el comprador y el excedente al contado. Independientemente de sus comodidades y construcción que reune sólidez y confort, se trata de una envidiable ubicación, donde las vías de comunicación están á la mano para todos los barrios de la capital. Su renta es de $ 330.

EL DOMINGO 26 de Octubre á las 4 de la tarde, en la misma. Seña, 5 por ciento. Comisión, 2 por ciento. Más informes á nuestra casa, Cangallo 673, U. T. 2444, Avenida.—E. M. Alvarez y Cía. o19

Pedro Basso

EN VELEZ SARSFIELD — Base $ 10.000.

EL DOMINGO 26 de Octubre, á las 3. La casa calle Mercedes 458, entre el bulevar Avellaneda y San Eduardo, á media cuadra del tranvía núm. 98, cuyo edificio es: 1 sala, 3 dormitorios, comedor, 2 piezas pequeñas, cocina, cuarto de baño, gas, aljibe, bomba, saguán y patio mosaico, gallineros; y su terreno mide 8 metros 66 cent. de frente al O. por 54 metros 15 centímetros de fondo. Esta propiedad reconoce una hipoteca de 8.000 pesos m|n., á un año, prorrogable á dos, con interés de 8 o|o, con la que podrá seguir el comprador. Seña 8 o|o y 2 o|o de comisión. La casa puede ser visitada. o17

Agustín S. Gamba y Cía.

EL MARTES 21 DE OCTU- bre, á las 2 de la tarde, en nuestra casa, Belgrano 2644, remataremos:

11 *POTROS PERCHERONES* de buen origen y marca, procedentes del Pergamino, remataremos

EL MARTES 21 de Octubre, á las 2 de la tarde. v21

15 *POTROS LIVIANOS DE* buen origen y marca, procedentes de Ocampo remataremos.

EL MARTES 21 de Octubre, á las 2 de la tarde. o21

50 *CABALLOS TIRO y SILLA* varias procedencias, habiendo entre ellos algunos muy buenos de tiro, remataremos

EL MARTES 21 de Octubre, á las 2 de la tarde. v21

40 *YEGUAS PROCEDENTES* de Chascomús, y 25 de Mayo y muchos otros que no se detallan, remataremos

EL MARTES 21 de Octubre, á las 2 de la tarde. v21

EL VIERNES 24 REMATA- remos el tercer lote de 12 potros percherones excepcionales de la acreditada marca Sauce Meló, pueden verse desde el miércoles 22 de Octubre, á la tarde.—Agustín S. Gamba y Cía. v21

Nazar y Hernández

EN GENERAL BELGRANO, F. C. S.

EL VIERNES 24 de Octubre, á las 12 m. 13.° remate-feria de haciendas generales en las instalaciones de la Sociedad Rural. Oportunamente detalles. Por pedidos de local á informes á nuestro escritorio, Cangallo 464 (U. T. 474, de Avenida) ó á nuestro representante en General Belgrano, señor Adolfo J. Arán (hotel Labat).—Nazar y Hernández. o14

Ratti y Cía.

Socios, Nicandro Reyes y C. J. Ratti

REMATE-FERIA en MERLO, F. C. O.

EL DOMINGO 26 de Octubre de 1913, inauguración de nuestro primer remate de haciendas generales, teniendo hasta la fecha 1.500 cabezas y las que se nos consignen, cuyo detalle publicaremos en oportunidad. Datos y pedidos de local en Merlo ó Cangallo 466, 3er. piso, Bs. Aires.—Ratti y Cía. v21

Diógenes Ruiz

EN AYACUCHO, F. C. S. 8.500 vacunos, 100 yeguas Percheronas, inclusa 7.500 novillos de 1, 2, 3 y 4 años definido de frigorífico, 1.000 vacas y vaquillonas secas y cría.

EL 26 de Octubre, haciendas á la vista, clasificadas en lotes solo marca, orden y cuenta Gregorio Alcorta. Detalles condiciones, catálogos. Trenes el 25 á las 5.30 p. m. de Constitución. Informes en Buenos Aires, Belgrano 1280 ó en Ayacucho y [illegible]

Adolfo Bullrich & Cía.

CASAS

PROPIEDAD CERRITO 550. —Edificio de altos ocupado por hotel. Mensualidades pesos. Renta $ 6.600 $ el año. Facilidades de pago.

EL JUEVES 6 de Noviembre, á las 3 de la tarde, en nuestra casa. Después detalles.—Adolfo Bullrich y Cía. o21

TERRENOS

JUDICIAL — EN VILLA DE- voto.—Espléndido terreno con frente á la calle Alsina entre la Avenida Nacional y la calle Parera. A una cuadra del tranvía eléctrico número 39 y de la Avenida San Martín. Mide 30 metros de frente al NE. sobre la calle Llavallol; 33.25 metros al NO., 34 metros en el contrafrente SO., teniendo en la línea del costado Sur 35.61 metros lindando por este rumbo con la vía lateral del tranvía Rural. Base de venta, $ 6.000 m|n.

EL DOMINGO 26 de Octubre, á las 4 de la tarde, sobre el mismo terreno por orden del señor juez de primera instancia doctor Pedro R. Quiroga, en los autos sucesorios de don Alejandro Barbano, que tramita por la secretaría de don José A. Bredero, en los tribunales de San Nicolás Seña, 10 por ciento. Comisión, 3 por ciento á cargo del comprador. Informes en nuestra casa, calle Florida 269 y 273.—Adolfo Bullrich y Cía. o16

CAMPOS

SOBRE la estación ASSUN- ción (F. C. C.). En el departamento Juárez Celman, en Córdoba. El conocido establecimiento Santa Ana. Gran parte alfalfado y el resto bajo agricultura. Con pedregullo, alambrados, molinos, tanques, 16 Parvas de pasto, etc. 1.280 hectáreas en dos lotes. El del casco con base de 150 $ la hectárea y el otro con base de 120 $ la hectárea. Con grandes facilidades de pago.

EL VIERNES 7 de Noviembre, á las 3 de la tarde, en nuestra casa, Florida 168 y 172. En breve más detalles. Pidan planos.—Adolfo Bullrich y Cía. o21

ANIMALES-FERIAS

EN EL ESTABLECIMIENTO Timote, propiedad del señor Raúl Villanueva. 400 toros Durham de 2, 2 1|2 y 3 años, incluso 150 de pedigree á campo; 80 de pedigree á galpón y los 120 restantes puros por cruza á campo, en muy buen estado. Se rematarán

EL SABADO 15 de Noviembre, á las 12 del día, en el establecimiento Timote, distante dos leguas de Pinamar y tres de Timote, ferrocarril Oeste, después de un almuerzo campestre y con las haciendas á la vista. Oportunamente detalles completos.—Adolfo Bullrich y Cía. o18

LINCOLN DE BATTLE — 80 carneros Lincoln, importados de Inglaterra por el señor Peter D. Biddle, se rematarán

EL MIERCOLES 23 de Octubre, á las 3.30 de la tarde, en nuestra casa, San Martín 254, donde se exhiben. Comisión á cargo de los compradores.—Adolfo Bullrich y Cía. o18

SHORTHORN DE RAWES— 8 toros Shorthorn de buen pedigree, descendientes de las tribus de Princess Royal, Augusta, Bridekirk, Syllyth Secret, Marigold y Musical, incluso 3 ganadores de premios en Inglaterra é Irlanda. Importados por los señores J. é I. Rawes, se rematarán

EL MIERCOLES 23 de Octubre, á las 2.30 de la tarde, en nuestra casa, San Martín 254, donde se exhiben. Comisión á cargo de los compradores. Catálogos en nuestra casa.—Adolfo Bullrich y Cía. o18

AVES DE MILLER — UN buen conjunto de aves de corral de las razas Plymouth Rock, Wyandotte, blanco, plateado y dorado, Orpington blanco, amarillo y negro, Rhode Island, pavos reconocidos, gansos de Toulouse y otras, importadas por el señor Federico Miller, se rematarán

EL MARTES 21 de Octubre, á las 2.30 p. m., en nuestra casa San Martín 254.—Adolfo Bullrich y Cía. o17

9.500 vacunos de alta mestización Durham

incluso 700 novillos P. Angus de una marca, en el "SANTA CATALINA" distante 2 leguas del Azul, F. C. S. Establecimiento

El Viernes 24 corriente á las 12 m.

EN EL MISMO.— VEASE AVISO DETALLADO

ADOLFO BULLRICH & Cía.

9500 NOVILLOS Y VACAS en el Azul, Hacienda en general, buen mestizo Durham y buen estado, incluso lotes de novillos gordos Durham y Polled Angus y vacas secas y al corte, en el establecimiento Chapita Tasalinar de J. E. Roberts, en Gral. Distante 2 leguas del Azul F. C. Sud, con el concurso de los más meredita-dos establecimientos ganaderos de la zona.

DETALLE

100	novillos Durham, de 4 años, especiales en clase y gordura.
700	novillos Durham de 3 y 4 años especiales en clase, gordos.
850	novillos de 3 y 4 años, mestizo Durham, buen estado.
1.100	novillos de 3 años, mestizos Durham gordos.
500	novillos mestizos Durham 3 años, buen estado.
150	novillos mestizos Durham 3 años, invernada.
280	novillos mestizos Durham 2 años, invernada.
1.000	novillos de 2 y 3 años, mestizo Durham, buen estado.
850	novillos de 2 años, mestizo Durham, buen estado.
700	novillos de 1 año, alta mestización Durham, buen estado, 2 marcas.
120	novillos mestizones 2 años, invernada.
100	novillos mestizones 2 años, invernada.
100	vacas mestizas Durham para cría.
50	vacas mestizas Durham gordas.
300	vacas mestizonas, algunas con cría al pie.
800	vacas mestizonas en lotes.
100	vaquillonas mestizas Durham, dos años.

HACIENDA LANAR

500	ovejas gordas para consumo, en lotes.

HACIENDA YEGUARIZA

10	potros mestizos livianos.

NOTAS—Las ventas se realizarán el domingo 26 de Octubre, de 1913, á la 1 de la tarde, con las haciendas á la vista de debidamente clasificadas. Comisión, 2 por ciento á cargo del comprador y 2 por ciento á cargo del vendedor en hacienda general y 3 por ciento á cada parte en reproductores y yeguarizos. Los pagos de las haciendas que se nos consignen se harán en giros contra nuestra casa en Buenos Aires, descontables en el Banco de la Nación en General Pico.

TRENES—Del Once sale tren el sábado á las 9.25 p. m., que pasa por Bragado á las 2.14 por Timote á las 6.16; por Meridiano V á las 8.52 y llega á Pico á las 9.43 del día del remate. Por más datos dirigirse á nuestro escritorio en ésta, calle Belgrano 832 ó 846 ó á nuestro representante en General Pico señor Vicente Casares.—Pedro y Antonio Lanusse. v26

EN LAS FLORES — EL JUE- VES 30 de Octubre de 1913. Remate-feria número 119. Por datos é informes á nuestros representantes en ésta, señores Dutmont y Loxano Díaz, ó á nuestro escritorio en ésta, Belgrano 835-45. v26

EN HUINCA RENANCO. — EL 5 de Noviembre de 1913, Remate-feria número 120. Por datos é informes á nuestro escritorio en ésta, calle Belgrano 835-45 ó á los señores Casenave Hnos., en Huinca Renancó. v26

J. Maffia y Hno.

EN GERMANIA, F. C. P. — 33 remate-feria.

EL SABADO 25 de Octubre, á las 1 de la tarde.

1.725	vacas y novillos.
100	lanares, en nuestras instalaciones, remataremos las haciendas que se nos consignen, teniendo ya anotado:
250	novillos de 2 años, mestizos, buen estado.
150	novillos de 3 años mestizos gordos.
200	novillos 1 y 1|2 años, mestizos buen estado.
300	novillitos 1 año mestizos, buen estado.
150	novillos 1 años mestizos para invernada.
100	vacas gordas especiales.
150	vacas mestizas gordas.
130	vaquillonas 1 año mestizas, buen estado.
135	vacunos al corte.
55	vacas mestizas con
45	terneros.
40	bueyes mestizos gordos.
100	borregos bien estado para invernada.

Probablemente habrá más haciendas que nos será consignado hasta el día del remate.—J. Maffia y Hno.

Pedro y Antonio Lanusse

En Gral. PICO

F. C. O.

2500 vacunos 2500

500 lanares 500

EL DOMINGO 26 de Octubre de 1913.

HACIENDA VACUNA

120	novillos mestizos Durham 3 y 4 años gordos.
145	novillos mestizos Durham 3 años gordos.
130	novillos mestizos Durham 3 años gordos.
150	novillos mestizos Durham 3 años, invernada.
280	novillos mestizos Durham 2 años, invernada.
380	novillos mestizones 2 á 3 años, gordos é invernada.
120	novillos mestizones 2 años, invernada.
100	novillos mestizones 2 años, invernada.
100	vacas mestizas Durham para cría.
50	vacas mestizas Durham gordas.
300	vacas mestizonas, algunas con cría al pie.
800	vacas mestizonas en lotes.
100	vaquillonas mestizas Durham, dos años.

HACIENDA LANAR

500	ovejas gordas para consumo, en lotes.

HACIENDA YEGUARIZA

10	potros mestizos livianos.

NOTAS—Las ventas se realizarán el domingo 26 de Octubre, de 1913, á la 1 de la tarde, con las haciendas á la vista y debidamente clasificadas. Comisión, 2 por ciento á cargo del comprador y 2 por ciento á cada parte en reproductores y yeguarizos. Los pagos de las haciendas que se nos consignen se harán en giros contra nuestra casa en Buenos Aires, descontables en el Banco de la Nación en General Pico.

TRENES—Del Once sale tren el sábado á las 9.25 p. m., que pasa por Bragado á las 2.14 por Timote á las 6.16; por Meridiano V á las 8.52 y llega á Pico á las 9.43 del día del remate. Por más datos dirigirse á nuestro escritorio en ésta, calle Belgrano 832 ó 846 ó á nuestro representante en General Pico señor Vicente Casares.—Pedro y Antonio Lanusse. v26

Manuel Castellar

REMATES FERIAS DE HA- ciendas permanentes en mis locales.

En el Azul, F. C. S., los días 15 y 30 de cada mes.

En Coronel Suárez, F. C. S. los días 8 y 22 de cada mes.

En Laprida F. C. S. el día 13 de cada mes.

En Coronel Pringles, F. C. S., el día 22 de cada mes.

Por consignaciones ó informes, dirigirse á mis escritorios en los puntos indicados ó á mi escritorio de la capital, Florida 32, departamento 47.—Manuel Castellar. v21

3.300 ANIMALES VACUNOS alta mestización Durham al corte; 2.000 animales lanares mestizos Lincoln, al corte, 270 yeguarizos, Percherones y otro liviano, 70 carneros Lincoln. Hacienda especial para cría, con servicio de toros puros de pedigree. Liquidación de las haciendas que pueblan el establecimiento La Nueva y Esquina Vieja, propiedad de los doctores Luis A. y Alfonso M. Romero, situado á 6 leguas del pueblo de Laprida.

EL DOMINGO 26 de Noviembre, á las 12 del día, en la estancia La Nueva, situada á 6 leguas de Laprida, procederé á vender en remate las haciendas que he mencionado, que son especiales para cría, y cuyo detalle publicaré próximamente.—Manuel Castellar. v1nov

CABAÑA ALDECOA, DEL señor José Ma. Imas, estación Martínetas, F. C. S.

EL LUNES 10 de Noviembre, 5o. remate-feria de los productos de esta afamada cabaña. Oportunamente detalles. v9nov

EN LAPRIDA, F. C. S. — 3.500 novillos muy buen mestizo Durham de 1, 2, 3 y 4 años, habiendo muchos lotes especiales de una marca, 5o. remate especial de novillos en mis instalaciones.

EL SABADO 25 de Octubre, á la 1 de la tarde, con los lotes á la vista, remataré las siguientes haciendas que he mencionado y otras que concurran ese día, á saber: 95 novillos mestizos Durham 4 años, una marca; 25 id id id id; 167 id id 3 años, una marca; 505 id id id de 2 1|2 á 3 años; 260 id id de 2 años, una marca; 320 id id id; 800 id id id 1 año, una marca; 850 id id id. Seguramente habrá más hacienda. Todo comprador abonará seña si no exige y el 2 por ciento de mi comisión que es á su cargo. Por consignaciones ó informes, dirigirse en Laprida al señor Joaquín P. Villar ó á mis escritorios de Azul ó capital, Florida 32, depto. 47.—Manuel Castellar. v24

EN CORONEL PRINGLES, F. C. S. 700 animales vacunos; 200 animales lanares; 1 toro puro por cruza, 22o. remate feria de haciendas, en mis instalaciones.

EL MIERCOLES 22 de Octubre, á la una del día, con los lotes á la vista, remataré las siguientes haciendas anotadas de ellas que concurrirán, á saber: 54 novillos de 2 á 3 años, preparados, 1 marca; 100 id de 2 años, buen estado, 1 marca; 105 id de 1 año, id id; 95 vacas de vientre, muy buen mestizo, servidas; 23 vaquillonas de 2 y 2 y 1|2 años, mestizas, servidas; 265 vacas y terneros mestizos; 20 vacas mestizas gordas especiales; 7 novillos id id id; 1 toro puro por cruza, procedencia "La Escocia", de Midland; 300 lanares, varios. Seguramente, habrá más número de haciendas que la anotada. Condiciones de venta las de costumbre. Por consignaciones ó informes, pueden dirigirse en Coronel Pringles, á los señores Dingee y Urruty, en Laprida al señor Joaquín P. Villar, ó á mis escritorios del Azul ó capital, Florida 32, departamento 47.—Manuel Castellar. v21

EN EL AZUL — 360 RE- mate-feria en mis instalaciones.

EL JUEVES 30 de Octubre. Oportunamente detalles.—Manuel Castellar. o19

José M. Ezcurra

1500 vacunos 1500

En GONZALEZ CATAN

Cía. Gral. Buenos Aires

HACIENDAS EN CHASCO- —14o. remate-feria de haciendas generales en Chascomús, ferrocarril Sud, en las instalaciones de la Sociedad Rural.

EL LUNES 3 de Noviembre á las 12 del día. Pedidos de local y otros informes en nuestra casa Florida 273, Buenos Aires, ó á nuestro representante en Chascomús, señor Guillermo Mc. Innes. Comisión 2 o|o á cargo del vendedor y 2 por ciento á cargo del comprador en haciendas generales y 2 por ciento de cada parte en yeguarizos y reproductores.—Adolfo Bullrich y Cía. o18

4000 NOVILLOS y 2500 lana- res.—Hacienda vacuna de alta mestización Durham, de 1 á 4 años, y lanar muy buen mestizo Lincoln, en el establecimiento La Esmeralda, sobre la estación Sundblad, F. C. O., ramal de La Zanja á Meridiano V, de acuerdo con el siguiente detalle:

800	novillos de 2 á 4 años, de gran clase y casi listos para frigorífico.
300	novillos de 3 á 4 años, especiales en clase y gordura.
1.400	novillos de 2 años, tipo frigoríficos, buen estado.
800	novillos de 2 años, gran clase y muy buen estado.
800	novillos de 1 año, gran clase y estado, mochos, una marca.

LANAR

2.500	lanares muy buen mestizo Lincoln y muy buen estado, incluso capones de borregos.

La venta se realizará

EL JUEVES 6 de Noviembre, á las 12 m., en el mismo establecimiento, con las haciendas á la vista y debidamente clasificadas en lotes, después de un almuerzo campestre. Oportunamente horario de trenes. Comisión, 4 por ciento á cargo de los compradores. Otros informes á nuestra casa, Florida 273, Buenos Aires.—Adolfo Bullrich y Cía. o21

HACIENDAS EN 30 de Agos- to. 5o. remate-feria de haciendas generales en 30 de Agosto, ferrocarril Oeste, ramal de Pehuajó á Tres Lomas.

EL MIERCOLES 19 de Noviembre, á las 12 del día, en nuestras instalaciones, á corta distancia de la estación. Pedidos de local y otros informes en nuestra casa, Florida 273, Buenos Aires, á nuestro representante en 30 de Agosto, señor Bernardo Dirube. Comisión, 2 por ciento al vendedor y 2 por ciento al comprador en haciendas generales y 3 por ciento de cada parte en yeguarizo y reproductores.—Adolfo Bullrich y Cía. o21

LINCOLN DE WARD — 50 carneros Lincoln importados de Inglaterra por el señor Walter Ward. Se rematarán

EL LUNES 27 de Octubre, á las 2.30 de la tarde, en nuestra casa, San Martín 254, donde se exhibirán. Comisión á cargo de los compradores.—Adolfo Bullrich y Cía. o21

Aramburu y Balesta

Feria - Permanente

EN CHIVILCOY

1850 VACUNOS

300 LANARES

40 YEGUARIZOS

Y DEMAS HACIENDA QUE se consigne hasta el día del remate, fraccionadas en lotes al alcance de todos los compradores. 9o remate feria.

EL MIERCOLES 23 de Octubre de 1913 á la 1 de la tarde en punto en nuestras instalaciones conocidas por de Lagos.

DETALLE

500	novillos Durham buen estado en lotes.
100	novillos id especiales en un solo lote.
100	novillos para matadero en lotes.
250	vaquillonas buena mestización y estado, en lotes.
250	bueyes especiales en gordura en lotes.
120	bueyes buena carne para matadero.
100	vacas tambaras mestizas en lotes.
200	vacunos al corte, en dos lotes.
200	novillos.
50	vacas especiales para cría, una sola marca.

LANARES

300	lanares en lotes.

YEGUARIZOS

40 potros y yeguas Percheronas.

Los interesados que vengan de Buenos Aires ó pueblos limítrofes deben tomar el tren que sale de estación (Once) F. C. O. á las 7 a. m. que llega á Chivilcoy á las 11 a. m. Comisión 2 o|o al vendedor y 3 o|o al comprador en vacunos y 3 o|o de cada parte en lanares y yeguarizos. No se suspende por lluvia. Por pedidos de local é informes dirigirse á nuestro encargado en Chivilcoy, señor Félix S. Caroni en nuestro escritorio Carlos Pellegrini 135 ó en Buenos Aires Bartolomé Mit

...C...

...RITO—837

CASAS

...TALETES LUJOSOS SO...

...partes más codiciada... Palermo, con ... jardines y amplios te... ...ños por comodidad... ...dormitorios, ... y el otro precio $6.000 ... $ 18.000 m/n. A 180 mts. al ... ...Larroque y Tagle. Vidriera... ...RISSO-PATRON ...

...Noviembre á las 4. v16

COTTAGE INGLES EN OLI...

...impresionantes casi esquina Rawson. Ba... ...ños y pisos. Mide 15 por 30.50. Su ... ...edificio y construido con materiales ... de primera calidad.

...TERIA—Hall, sala, comedor, an... ...pieza de servi... ...ños.

...PLANTA ALTA—Hall, 4 dormitorios, ba... ...ños, pieza de servicio, etc. Instalaciones de luz eléctrica, campanillas, pozo semisurgente... ...con motor eléctrico. Precio total $ 18.000 ... ...Mide 10 de frente por 37.17. Su edificio sólido y bien construido, con materiales ajustados ... ...contará de 2 plantas. Subsuelo, cocina, cuarto de lavado y planchado, 3 dormitorios gran... ...des de servicio, carbonera y baño con ... ...ducha en la planta baja y 4 amplios dormitorios, ...baño y demás comodidades en la planta alta. Pisos ... ...de roble, escritorio, hall, jardín de invierno ó fumoir; la. piso, 3 dormitorio... ...cuarto de baño, pieza ropero y otra para costurera. Empapelados, luz eléctrica, ...calefacción, motor eléctrico automático para ... ...agua, etc. Frente en hermosa calle ... ...inmediaciones de cantero de construcciones modernas y costosas. Su proximidad al F. C. O. A. del que dista 800 mts. y la estupenda ... ...moderna que la rodea, como ser los chalets de Harper, García Flait, Wetzel, Chalmers, Martínez y otros, le ... ...Puede visitarse en cualquier momento. Más datos, B. Mitre 837.—RISSO-PATRON & Cía.

...DGO. 2 de Noviembre, á las 4. o19

CASA AL NORTE — A 100 ...

...de las avenidas Córdoba y Pueyrredón ... ...de 8.66 por 37. Edificación moderna ... ...sala, frente imitación piedra, baño y demás dependencias. Buen ... ...$ 16.000 á pla... ...zo. Despacho Caballos.—RISSO-PATRON & Cía.

...Lunes 3 de Noviembre á las 3.30. v21

CABALLERIZA Y HABITA...

...nido, Av. Loria 3083 y 85, entre las bulevares Brandsen y Chiclana. Barrio completamente ... ...fabril y con vías de comunicación para todas partes. Mide 15.000 ... ...inclusive 1.500 ... ...cubiertos. Contiene 2 ... ...Puede ... ...Informes: Oficina de 17 piedras, 1 galpón, caballerizas con capacidad para 10 caballos, ...depósito de forrajes, entrada para ... ...adecuada, vereda de mosaicos, pisos de tas... ...Al frente tiene varias de mosaicos adecuadas y arboladas. Más datos, B. Mitre 837.—RISSO-PATRON & Cía.

...DGO. 28 de Octubre, á las 3.30. o19

TERRENOS

EN 30 MENSUALIDADES —

...Los precios de la mayoría de nuestros ... ...son de $ 6 mensuales. Nuestros remates de ... ...Lunes y Viernes, son muy concurridos porque ... ...Hay en esta venta hasta un negocio de especulación. Comprar hoy para vender ... ...mañana es tener asegurado un beneficio ... ...grande. Datos completos á nuestra casa ... ...B. Mitre 837.—RISSO-PATRON & Cía.

EN VILLA DEVOTO—7 ES...

...plendidos lotes entrando una esquina, Nue... ...va York esquina Desaguadero. Base, $ 4 ... ...m/n. 8 pisos. Dista 100 mts. de la ... ...Villa del F. C. O. A. y tranvía eléctrico de ... ...cuyas obras de la parte ... ...ya está en ... ...importante zona de la capital, ya ... ...ocupada casi totalmente edificada. Las ... ...diferencias de cada lote son especiales para ... ...edificar la casa propia ó de renta. Sus ... ...precios módicos y comodidades con el ... ...fin de hacer que todos ... ...puedan ... ...poseer. Más datos, B. Mitre 837.—RISSO-PATRON & Cía.

Hoy, Domingo, 26 de Octubre, á las 2 p. m. ... ...Puede visitarse en cualquier mo... ...mento. Más datos B. Mitre 837.—RISSO-PATRON & Cía.

EL DGO. 2 de Noviembre, á las 4. o19

CASA AL NORTE — A 100 ...

...de las avenidas Córdoba y Pueyrredón ... ...de 8.66 por 37. Edificación moderna ... ...sala, frente imitación piedra, baño y ... ...demás dependencias. Buen ... ...$ 16.000 á pla... ...zo. Despacho Caballos.—RISSO-PATRON & Cía.

...Lunes 3 de Noviembre á las 3.30. v21

CABALLERIZA Y HABITA...

...nido, Av. Loria 3083 y 85, entre los bulevares Brandsen y Chiclana. Barrio completamente ... ...fabril y con vías de comunicación para ... ...